

AKTUALNOŚCI

2025 / 2026 Z GMINY CHOJNICE

Piękna nasza Gmina cała...

ANGOWICE CHARZYKOWY CHOJNICZKI GIECHOCIN CZARTOŁOMIE JARCEWO
DORĘGOWICE GRANOWO COCKOWICE OBJEZIERZE KLAWKOWO KŁODAWA
KOPERNICA KROJANTY KRUSZKA ŁOTYŃ LICHNOWY MOSZCZENICA NIEŻYCHOWICE
NOWY DWÓR COŁDANKI NOWA CERKIEW OGORZELINY NOWE OSTROWITE
OSTROWITE PAWŁOWO PAWŁÓWKO LIPIENICE POWAŁKI RACŁAWKI SŁAWĘCIN SIŁNO
SWORNEGACIE TOPOLE ZBENINY CHOJNATY FUNKA KŁOSNOWO MAŁE SWORNEGACIE

Szanowni Mieszkańcy, Goście i Przyjaciele Gminy Chojnice

Do Waszych rąk trafia kolejne wydanie informatora, który podsumowuje miniony rok oraz przedstawia plany i pomysły na dalszy rozwój naszego samorządu. Jesteśmy wdzięczni za Państwa zaangażowanie, współpracę oraz zaufanie jakim nas obdarzyliście.

Trudny czas w polityce międzynarodowej oraz konieczność zapewnienia bezpieczeństwa mieszkańcom, traktujemy jako duże wyzwanie, które dotyczy nas wszystkich i jest ważnym wyznacznikiem podejmowanych decyzji i działań.

Liczymy, że mimo trudności nasza Gmina będzie rozwijać się pomyślnie, a Mieszkańcy z podziwem i spokojem będą mogli spoglądać w przyszłość. Jesteśmy przekonani, że jest to możliwe wyłącznie dzięki wspólnej pracy oraz wzajemnemu wsparciu samorządu i lokalnej społeczności. Wierzimy, że dialog, otwartość i konsekwentna realizacja wyznaczonych celów pozwolą nam skutecznie odpowiadać na pojawiające się wyzwania i budować Gminę Chojnice jako miejsce bezpieczne, nowoczesne i przyjazne do życia.

Mamy nadzieję, że lektura „Aktualności z Gminy Chojnice” będzie dla Państwa źródłem wiedzy, inspiracji oraz zachętą do dalszego aktywnego uczestnictwa w życiu naszej wspólnoty.

Z samorządowym pozdrowieniem

Przewodniczący Rady Gminy w Chojnicach

Józef Kołak

Wójt Gminy Chojnice

Zbigniew Szczepański

NAJWAŻNIEJSZE INWESTYCJE NA TERENIE GMINY CHOJNICE W 2026 ROKU



OCHRONA ŚRODOWISKA

Kontynuowanie i porządkowanie gospodarki wodno-ściekowej.

- **Budowa kanalizacji tłocznej Chojniczki – Czartołomie** DN 225 L= 2300 m, szacowany koszt 1.142.000,00 zł – zadanie przesunięte z roku 2025.
- **Przebudowa przepompowni Chojniczki, Jarcewo** – koszt 1.100.000,00 zł - środki własne Spółki.
- **Budowa sieci wodociągowej w miejscowości Zbeniny** – koszt. 100.000,00 zł - uzbrojenie działek gminnych na sprzedaż.
- **Przebudowa sieci wodociągowej na odcinku Lipienice-Klawkowo.** Zakres projektu obejmuje odcinek sieci wodociągowej od Galerii Brama Pomorza do wsi Klawkowo (około 400 m). Celem jest zwiększenie wydajności sieci wodociągowej poprzez zwiększenie średnicy istniejącego rurociągu (do DN 160 mm). Konieczność przebudowy tego odcinka sieci wynika z dużego zapotrzebowania na wodę we wsi Klawkowo, gdzie w okresie letnim występują przerwy w dostawie wody, głównie z powodu podlewania ogrodów. Wartość robót- ok. 120 tys. zł netto.
- **Dobór i montaż agregatów prądotwórczych w miejscowości Charzykowy tł. Centralna PTC i Czartołomie** – koszt 250.000,00 zł - środki własne Spółki.
- **Zakup i wdrożenie urządzeń i oprogramowania wraz ze szkoleniem i audytem** w ramach programu wdrożenia kompleksowych rozwiązań dla bezpieczeństwa cyfrowego GZGK Sp. z o.o. w ramach Programu Cyberbezpieczny Wodociąg. Krajowy Plan Odbudowy i Zwiększania Odporności - koszt 1.210.020,00 zł.
- **Budowa budynku garażowo – magazynowego** z agregatem prądotwórczym i boksami na kruszywo dz. 428/3 Charzykowy, gm. Chojnice – część 5 w zakresie: dokończenia budowy pomieszczenia garażu dla samochodu specja-

listycznego do czyszczenia kanalizacji typu KanRo, wykonania kompletnej instalacji elektrycznej, ogrzewania, tynków i posadzek w pozostałym zakresie, utwardzenia terenu w zakresie wjazdów technologicznych do budynku - wartość ok. 1.500.000 zł.

- **Uzbrajanie w sieci wodociągowe i kanalizacyjne nowych terenów pod budownictwo mieszkaniowe utworzonych na podstawie wcześniej uchwalonych przez Radę Gminy planów miejscowych- 200 tys. zł.**

Gmina Chojnice dofinansowuje uzbrajanie prywatnych terenów przeznaczonych pod budownictwo mieszkaniowe powstałych wyłącznie na mocy miejscowych planów zagospodarowania przestrzennego.

Priorytetowo traktujemy uzbrajanie w infrastrukturę wodno-kanalizacyjną te tereny, na których właściciele działek zadeklarują solidarnie po połowie sfinansowanie kosztów danej inwestycji. Przypominam, że średni koszt uzbrojenia działek budowlanych, powstałych na mocy MPZP (miejscowych planów zagospodarowania przestrzennego) wynosi dla sieci wodociągowej - ok. 40 tys. zł, a sieci kanalizacji sanitarnej - ok. 50 tys. zł.

Samorząd Gminy Chojnice nie dofinansowuje uzbrojenia działek w infrastrukturę techniczną, na których realizuje się inwestycje na podstawie decyzji o warunkach zabudowy! Wszystkie koszty ponosi właściciel nieruchomości!

- **Utylizacja azbestu (w tym eternitu) na terenie gminy Chojnice - kontynuacja programu.** Dofinansowanie kosztów związanych z pozbywaniem się eternitu (demontaż, transport i opłata za składowanie w mogilnikach). łączny koszt utylizacji eternitu waha się w granicach 42 zł brutto/m² powierzchni. Właściciele nieruchomości położonych na terenie gminy mogą uzyskać w danym roku maksymalnie 6 tys. zł dotacji w przypadku demontażu, transportu i utylizacji, a 3 tys. zł dotacji na transport i utylizację. Wartość: dofinansowanie w skali Gminy 200 tys. zł, Źródło finansowania: środki gminne
- **Program poprawy stanu urządzeń melioracyjnych poprzez dofinansowanie działających na terenie gminy Chojnice Spółek w Programie 1:1.**

Samorząd gminy Chojnice dofinansowuje poszczególne Spółki Melioracyjne poprzez udzielenie w każdym roku dotacji w wysokości łącznych składek członkowskich wszystkich rolników należących do danej Spółki. O ile Spółka Melioracyjna co roku zbierze np. 10 tys. zł składek od swych członków, to taką samą kwotę w formie dotacji przekaże aktywnej organizacji rolników Gmina Chojnice.

Środki na ten Program w tym roku: 30 tys. zł.



I. Drogi gminne, ścieżki rowerowe, promenady

Budowa dróg lokalnych, osiedlowych w systemie „Program budowy dróg osiedlowych na terenie gminy Chojnice 2:1”.

Realizacja inwestycji w ramach tego programu odbywa się z bardzo pozytywnym skutkiem już od kilku lat i polega na współfinansowaniu budowy dróg przez Sołectwa często wspomaganie finansowo przez osoby prywatne zainteresowane poprawą jakości infrastruktury drogowej w obrębie swoich posesji i Gminę Chojnice. Do każdej złotówki przeznaczonej na budowę infrastruktury drogowej (jezdni asfaltowej, z kostki betonowej, chodnika, oświetlenia ulicznego) ze strony Samorządu Wiejskiego czy też osób prywatnych, Gmina dokłada 2 kolejne złotówki.

Program ten funkcjonuje już w naszej Gminie od kilkunastu lat a jego rezultatem jest zbudowanie ok. 35 km dróg lokalnych w wersji bitumicznej, polbrukowej czy też szutrowej za łączną wartość ok. 30 mln zł. Wszystkie inwestycje drogowe, zgodnie z tym Programem, są realizowane na podstawie wyboru, wskazań poszczególnych Sołectw (Zebrań Wiejskich) a nie Wójta czy też Rady Gminy. Oczywiście, na miarę możliwości finansowych poszczególnych Sołectw i Gminy. Przybliżony na dziś koszt budowy powierzchni drogi (bez oświetlenia ulicznego i kanalizacji deszczowej) w wersji bitumicznej, asfaltowej to 400 zł za m², 300 zł za m² w wersji polbruk i 200 zł za m² w wersji szutrowej.

1. Budowa ul. Polnej w Swornegaciach.

Wartość inwestycji ok. 1 mln zł. Zakres obejmuje przebudowę drogi na odcinku 600 mb poprzez jej utwardzenie kostką brukową typu behaton na szerokości z uwzględnieniem granic istniejącego pasa drogowego, ale nie większą niż 5 m. Termin realizacji - do końca czerwca br.

2. Budowa ulic: Pogodnej, Spokojnej i Miłej w Chojniczках (tzw. „Osiedle Kalinowskiego”).

Wartość inwestycji: ok. 2 mln zł. łączna długość tych ulic to 920 mb. Nawierzchnia brukowa typu behaton. Konieczność budowy kanalizacji deszczowej. Termin realizacji - do końca września br.

3. Budowa drogi gminnej na odcinku Krojanty Dworzec-Kłodawa o długości 1,6 km.

Wartość ok. 3 mln zł. Termin realizacji: w zależności od pozyskanych środków zewnętrznych, ale nie później niż do końca 2027 roku.

4. Budowa ul. Pogodnej w Sławęcinie.

Wartość ok. 300 tys. zł. Nawierzchnia brukowa typu behaton, wykonanie - do końca br.

5. Budowa drogi w Silnie (do dawnego SKR-u).

Wartość ok. 200 tys. zł. Nawierzchnia brukowa typu behaton, wykonanie - do końca br.

6. Budowa ścieżki rowerowej Ostrowite - Lichnowy.

Wartość inwestycji: ok. 3,0 mln zł. Ścieżka rowerowa o szerokości 2,5 m i długości 3,5 km zostanie wykonana w technologii bitumicznej (asfalt).

Finansowanie: 62% środki unijne w ramach Funduszy Europejskich dla Pomorza (Zintegrowane Inwestycje Terytorialne-ZIT). Pozostała kwota: Powiat i Gmina solidarnie, czyli po połowie brakującej kwoty. Realizacja - do końca czerwca br.

7. Budowa ścieżki rowerowej wzdłuż drogi wojewódzkiej 212 do Osady Wolność- I etap.

Wartość ok. 1,5 mln zł. Ścieżka rowerowa o szerokości 2,5 m i długości 1 km, zostanie wykonana w technologii bitumicznej. Finansowanie: 62% środki unijne, reszta solidarnie Powiat i Gmina.

8. Projektowanie przedłużenia promenady w Charzykowach do Osady Wolność- ok 1 km.

Wartość wykonania projektu: 146 985,00 zł.

9. Wykonanie dokumentacji projektowo-kosztorysowej budowy ścieżki ekologicznej w Swornegaciach od plaży publicznej wzdłuż brzegu Jeziora Karsińskiego i Brdy do połączenia z drogą wojewódzką 236 na wysokości szkoły, tzw. swornegackiej promenady o dł. 1,5 km. Wartość dokumentacji: ok. 150 tys. zł.

SZACOWANA ŁĄCZNA WARTOŚĆ

ZAŁOŻEŃ INWESTYCYJNYCH

37,6 mln zł

w ramach budżetu
na 2026 rok

10. Pozostałe projekty zgłaszane przez sołectwa:

- Projektowanie ulic: Przytorowej, Łąkowej (Sołectwo Pawłówko-Lipienice);
- Projektowanie ulicy Żwirowej (Sołectwo Pawłowo);
- Projektowanie ulic: Tulipanów, Narcyzów, Spokojnej, Św. Alberta, Św. Wojciecha, Jaskółczej, Szerokiej oraz ul. Ogrody (Sołectwo Charzykowy);
- Projektowanie łącznika od ul. Kalinowej z ul. Długą (Sołectwo Charzykowy);
- Projektowanie ulic: Leśnej, Szerokiej, Okrężnej, Młodych, Cichej, Gajowej, Dziegielskiej (Sołectwo Swornegacie);
- Projektowanie ulic Poprzecznej, Okrężnej (Sołectwo Chojniczki);
- Projektowanie: ul. Leśnej, Polnej i Zielonej (Sołectwo Krojanty).

11. Projekt budowy oświetlenia ulicznego Chojnice-Klawkowo. Wartość 62 tys. zł.

12. Projekt budowy parkingu przy Szkole Podstawowej w Kłodawie - około 50 tys. zł.

II. Infrastruktura powiatowa - drogi, ścieżki rowerowe

1. Rozbudowa drogi powiatowej nr 2628G na odcinku od skrzyżowania z drogą krajową nr 22 do Nowej Cerkwi.

Zakres zadania obejmuje wykonanie nowej nawierzchni o szerokości 6 metrów, budowę ścieżki rowerowej o długości około 2 kilometrów, a także wykonanie rowów, poboczy, wjazdów oraz przebudowę kolidującej sieci napowietrznej. Szerokość ścieżki - 2,5 m. łączna wartość kosztorysowa inwestycji to ponad 5,2 mln zł brutto, w tym budowa drogi- 3 802 878,23 zł, budowa drogi dla rowerów - 1 676 785,00 zł, koszt nadzorów i wykupów gruntu - ok. 300 000 zł.



Budowa samej ścieżki rowerowej zostanie zrealizowana w ramach projektu „Budowa rowerowych tras transportowych w gminie Chojnice”, współfinansowanego z Funduszy Europejskich dla Pomorza 2021-2027, w ramach Priorytetu FEPM.03 - Fundusze europejskie dla mobilnego Pomorza, Działania FEPM.03.03 - Mobilność miejska – ZIT poza terenem obszaru metropolitalnego. W ramach projektu kwalifikowalnego będą roboty budowlane, nadzór inwestorski oraz częściowo wykupy gruntów. Poziom dofinansowania wyniesie 85% kosztów kwalifikowalnych (wartość netto).

Budowa drogi zostanie sfinansowana ze środków własnych Powiatu Chojnickiego oraz dotacji celowej udzielonej przez Gminę Chojnice. Wspólna inwestycja, której realizację zaplanowano na ten rok, przyczyni się do poprawy bezpieczeństwa ruchu drogowego i rowerowego oraz podniesienie standardu infrastruktury komunikacyjnej w tej części gminy.

2. Budowa drogi powiatowej 2649G na odcinku Nowy Dwór- Cołdanki.

Wartość zadania: ok. 2 mln zł.

Budowa nowej jezdni o szerokości od 3,5-5 m i nawierzchni bitumicznej, asfaltowej ma zostać zakończona do końca przyszłego roku. Po zrealizowaniu tej inwestycji przez Powiat Chojnicki droga ta stanie się naszą drogą gminną.

Inwestor: Powiat Chojnicki, Termin realizacji: 2026/2027 r.

3. Dokumentacje projektowe finansowane wspólnie (solidarnie) przez Powiat i Gminę - kontynuacja.

- **Wykonanie dokumentacji projektowej przebudowy drogi powiatowej nr 2645G na odcinku Lichnowy - Nowe Ostrowite. Wartość zadania: 94 tys. zł.**

Zakres dokumentacji projektowej:

- poszerzenie szerokości jezdni do 6,0 m,
- miejsce parkingowe do ważenia i kontroli pojazdów, obsługiwane przez Inspekcję Transportu Drogowego,
- przejście dla pieszych z doświetleniem.

- **Wykonanie dokumentacji projektowej rozbudowy drogi powiatowej nr 2628G Nowa Cerkiew – Raclawki do DW 240. Wartość: 221,4 tys. zł.**

Zakres dokumentacji projektowej:

- poszerzenie szerokości jezdni do 6,0 m,
- remont nawierzchni drogi,
- zaprojektowanie na całym odcinku ciągu pieszo – rowerowego.

- **Wykonanie dokumentacji projektowej rozbudowy drogi powiatowej nr 2643G Silno - Gockowice do granicy z powiatem tucholskim. Wartość zadania: 238,8 tys. zł.**

Zakres dokumentacji projektowej:

- poszerzenie szerokości jezdni do 6,0 m,
- remont nawierzchni drogi,
- zaprojektowanie na całym odcinku ciągu pieszo – rowerowego.

- **Wykonanie dokumentacji projektowej rozbudowy drogi powiatowej nr 2645G od m. Sławęcina do m. Dąbrówka. Wartość zadania: 74 415,00 zł.**

Zakres dokumentacji projektowej:

- zaprojektowanie dwukierunkowej drogi dla rowerów o szerokości 2,5m, na odcinku 1,208 km.

- **Wykonanie dokumentacji projektowej rozbudowy drogi powiatowej nr 2647G od m. Sławęcina do m. Kęsowo. Wartość zadania: 99 876,00 zł.**

Zakres dokumentacji projektowej:

- zaprojektowanie dwukierunkowej drogi dla rowerów o szerokości 2,5 m, na odcinku 2,723 km.

- **Wykonanie dokumentacji projektowej rozbudowy drogi powiatowej nr 2644G od m. Ogorzeliny do m. Obkas. Wartość zadania: 98,4 tys. zł.**

Zakres dokumentacji projektowej:

- zaprojektowanie chodnika dla pieszych lub drogi dla rowerów na odcinku od km 9+985 do km 10+670 (do skrzyżowania z drogą do m. Melanówek) - odcinek dł. 0,685 km.

- **Wykonanie dokumentacji ścieżki rowerowej na trasie Chojniczki przez Jarcewo do skrzyżowania z drogą wojewódzką 235 i drogą powiatową do Krojant.**

Wartość projektu: 211 tys. zł, długość ścieżki- 4,75 km.

III. Drogi wojewódzkie

1. Przebudowa drogi wojewódzkiej nr 212 w miejscowości Do- ręgowice.

Zakres: na odcinku ok. 1 km planuje się budowę kanalizacji deszczowej, modernizację nawierzchni jezdni do 7 m szerokości oraz budowę ciągu pieszo-rowerowego z jednej strony drogi. Inwestycja ta jest projektowana w ramach tzw. „specustawy drogowej”, czyli ZRiD. Skrót ten oznacza zezwolenie na realizację inwestycji drogowej w formie decyzji administracyjnej wydawanej przez właściwego wojewodę dla dróg wojewódzkich i krajowych. W tym przypadku przez Wojewodę Pomorskiego w Gdańsku. Zarząd Dróg Wojewódzkich w Gdańsku planuje zrealizować tę inwestycję o wartości ok. 15 mln zł do końca przyszłego roku. Rozpoczęcie inwestycji ma nastąpić w końcu tego roku.

2. Budowa sygnalizacji świetlnej na drodze wojewódzkiej 236 w Swornegaciach. Umowa podpisana na kwotę 625 tys. zł.

W sąsiedztwie szkoły, przy przejściu dla pieszych, z inicjatywy Sołectwa i Gminy, Zarząd Dróg Wojewódzkich zbuduje tę sygnalizację do końca czerwca br.

3. Opracowanie dokumentacji projektowej dotyczącej mostu nad rzeką Chocina w ciągu DW nr 236 w miejscowości Chociński Młyn - kontynuacja.

W ramach zamówienia ma być wykonana kompleksowa dokumentacja techniczna obejmująca analizę stanu technicznego istniejącego obiektu mostowego wraz ze wskazaniem sposobu wzmocnienia jego nośności dla wymagań drogi wojewódzkiej klasy G. Możliwa przebudowa lub rozbiórka i budowa nowego obiektu mostowego wraz z dojazdami. W ramach realizacji umowy zaprojektowana zostanie także droga dla rowerzystów oraz oświetlenie. Wykonawca: Firma Axial Sp. z o.o. z Poznania. Wartość projektu: 148 830,00 zł.

4. Budowa ścieżki rowerowej w obrębie przejazdu kolejowo - drogowego w km 5,689 linii kolejowej nr 211 w miejscowości Klawkowo.



Przedmiotem inwestycji jest budowa ścieżki rowerowej od strony Klawkowa i Krojant (nawierzchnia z kostki brukowej), usunięcie kolizji (przestawienie słupów oświetleniowych, przestawienie kamer, ułożenie osłon dwudzielnych na okablowanie pod ścieżką oraz wykonanie oznakowania pionowego i poziomego. Wcześniej z środków Gminy za kwotę 150 tys. zł została wykonana dokumentacja projektowa. Wartość zadania: 50 000,00 zł, równocześnie PKP dostosuje dla potrzeb przejazdu infrastrukturę kolejową za kwotę ok. 400 tys. zł. Realizacja w 2026 r.

OŚWIATA, KULTURA

1. Budowa przedszkola gminnego przy Szkole Podstawowej w Charzykowach - kontynuacja.

Nowy obiekt planujemy zbudować do końca lipca bieżącego roku a jego otwarcie ma nastąpić miesiąc później, czyli z chwilą rozpoczęcia kolejnego roku szkolnego. W planowanym przedszkolu przewidujemy 125 miejsc - 5 oddziałów. Przybliżona wartość tej inwestycji to 10 mln zł. W końcówce 2024 roku Urząd Marszałkowski w Gdańsku rozstrzygnął konkurs na budowę nowych przedszkoli w województwie pomorskim. W ramach tego konkursu otrzymaliśmy na to zadanie kwotę 4 964 392,17 zł środków unijnych w ramach Działania: Fundusze Europejskie dla Pomorza. Przewidywany koszt całkowity - ok. 10 mln zł.

2. Termomodernizacja budynku Szkoły Podstawowej w Swornegaciach. Wartość ok. 9,8 mln zł.

Zakres projektu a w kolejnym roku jego realizacja obejmuje: ocieplenie stropodachu, dachu i ścian, wymiana stolarki okiennej-drzwiowej zewnętrznej, wymiana oświetlenia na energooszczędne, wymiana źródła ogrzewania z pieca na pellet na pompę ciepła oraz montaż paneli fotowoltaicznych. Projekt obejmuje także termomodernizację budynku sali gimnastycznej wraz z wzmocnieniem konstrukcji sali oraz wymianę pokrycia dachu. Dofinansowanie ze środków unijnych w kwocie 5,272 mln zł (ZIT- Zintegrowane Inwestycje Terytorialne).

3. Budowa Wiejskiego Domu Kultury w Chojniczках – wartość zadania - ok. 5 mln zł.

Inwestycję tę zamierzamy zrealizować do końca bieżącego roku. Powierzchnia użytkowa - 463,5 m².

4. Przebudowa Świetlicy Wiejskiej w Nowym Dworze – wartość 150 tys. zł.

5. Przebudowa i termomodernizacja budynku Świetlicy Wiejskiej w Granowie - wartość ok. 1,5 mln zł.

Na sfinansowanie tej inwestycji pozyskaliśmy środki z Rządowego Funduszu Ochrony Zabytków w kwocie 480 tys. zł oraz planujemy pozyskać środki unijne z Lokalnej Grupy Działania LGD „Sandry Brdy” w kwocie ok 300 tys. zł. Inwestycja zostanie zrealizowana do końca br.

6. Adaptacja i remont budynku po byłej siedzibie Parku Narodowego „Bory Tucholskie” z przeznaczeniem na Charzykowskie Centrum Kultury. Wartość nakładów - ok. 0,5 mln zł.

7. Remont boiska wielofunkcyjnego typu „Jaskółeczka” przy Szkole Podstawowej w Ogorzelinach.

Wartość zadania ok. 150 tys. zł. Zakres obejmuje wymianę zużytej nawierzchni poliuretanowej na nową.

8. Budowa boisk sportowych wraz z budynkiem zaplecza szatniowo-sanitarnego oraz zagospodarowaniem terenu.

Przedmiotem inwestycji jest budowa kompleksu sportowego w miejscowości Chojniczka:

- boiska piłkarskiego o nawierzchni z trawy syntetycznej o wymiarach 30,0 x 62,0 m (pole gry 26,0 x 56,0 m),
- boiska wielofunkcyjnego do koszykówki, siatkówki oraz tenisa, o nawierzchni poliuretanowej o wymiarach 19,1 x 37,5 m (pole gry max dla tenisa 10,97 x 23,77 m),
- zaplecza sanitarno-szatniowego wyposażonego m.in. w szatnie męskie, szatnie damskie, toalety zewnętrzne, pomieszczenie trenera, magazyn,
- ogrodzenia kompleksu z systemowych paneli ocynkowanych wraz z furtkami i bramami,
- oświetlenia LED.

Inwestycja otrzymała dofinansowanie z Ministerstwa Sportu i Turystyki w ramach Programu budowy kompleksów sportowych Orlik – Edycja 2025.

Wartość zadania: 3 742 449,00 zł, dofinansowanie: 1 500 000,00 zł. Realizacja: 2026-2027

BEZPIECZEŃSTWO, OSP

1. Projekt budowy nowej remizy strażackiej dla OSP w Nowej Cerkwi - kontynuacja.

Wartość projektu: 28 tys. zł. Wartość inwestycji: ok. 1 mln zł. Realny termin realizacji tej inwestycji to 2027 rok.

2. Projekt rozbudowy remizy strażackiej dla OSP w Kłodawie -kontynuacja.

Wartość projektu 23 tys. zł. Realny termin realizacji inwestycji 2028 rok.

3. Wzmocnienie jednostek OSP w zakresie skutecznego prowadzenia akcji ratowniczych oraz usuwania skutków zagrożeń naturalnych.

Wartość projektu: 3,176 mln zł w tym dofinansowanie w ramach Zintegrowanych Inwestycji Terytorialnych (ZIT) MOF Chojnice - Człuchów ze środków unijnych w kwocie 2,07 mln zł. Projekt obejmuje zakup:

- 3 lekkich samochodów ratowniczo-gaśniczych w zabudowie kontenerowej z napędem 4x4 dla jednostek OSP;



Łódź kabinowa podczas powitania jej w remizie OSP w Charzykowach 25 kwietnia 2025 r.

fol. S. Kamiński (weekendfm.pl)

- 1 samochodu kwatermistrzowsko-operacyjnego z napędem 4x4 (służyć będzie do transportu strażaków i kadry dowódczej, członków Gminnego Zespołu Zarządzania Kryzysowego oraz stosownie do zaistniałych zdarzeń osób wchodzących w skład zespołu - przedstawicieli organizacji społecznych, charytatywnych oraz sołtysów, na miejsce zdarzenia, dowozu potrzebnych materiałów, żywności oraz lekarstw);
- 2 pojazdów ATV 4X4 wraz z przyczepkami do transportu poszkodowanych oraz do transportu pojazdu ATV. Pojazdy te są używane w akcjach, gdzie dojazd pojazdem tradycyjnym jest utrudniony. Są to akcje przeciwpowodziowe, a także związane z poszukiwaniem ludzi czy realizowane podczas wypadków komunikacyjnych, np. kolejowych, autobusowych lub statków powietrznych, który spadły w lesie bądź na łące;
- Kabinowej łodzi ratowniczej wraz z przyczepą do transportu tej łodzi wykorzystywanej do: ratowania osób, na akwenach wodnych, podejmowania rozbitków z innych statków, szybkiego transportu poszkodowanych na brzeg, podczas trwających niebezpiecznych zjawisk pogodowych – łódź została zakupiona w 2025 r. za kwotę 479 700 zł;
- dodatkowego wyposażenia umożliwiającego podejmowanie akcji oraz współpracę w akcjach ratowniczych m.in.: umundurowanie bojowe, hełmy pożarnicze, obuwie pożarnicze, rękawice pożarnicze, kominiarki, dron z kamerą wizualną i kamerą termowizyjną, samą kamerą termowizyjną, kamery inspekcyjne; radiotelefony nasobne, mobilne sterowanie służące do przeniesienia na odległość funkcji radiotelefonu po sieci IP, nagrzewnicę, agregaty prądotwórcze, pompa zanurzeniowa, motopompy pożarnicze, myjka ciśnieniowa do dekontaminacji, zbiornik wodny składany, akumulatorowy zestaw oświetleniowy, lornetki noktowizyjne, zapory przeciwpowodziowe, zapory ograniczające rozprzestrzenianie się skażenia na wodzie, węże pożarnicze o łącznej długości 1 km, przenośne działko wodno - pianowe 3 szt., sprzętarki do napełniania butli powietrznych oraz przyczepki transportowych do przewozu sprzętu. Sprzęt budowlano - warsztatowo - wyburzeniowy w tym akumulatorowe wkrętarki, młotowiertarki, piły do stali/betonu, piły szablaste.

Planowany termin realizacji: 2026/2027 r.

OCHRONA ZDROWIA

Wdrażanie nowych technologii wspierających opiekę medyczną w Gminie Chojnice.

W ramach uzgodnień z Dyrektorem Przychodni Wiejskiej Gminy Chojnice Janem Kowalskim w tym i przyszłym roku planujemy m.in. zakup:

- Mobilnych Punktów Diagnostycznych wraz z urządzeniami pomiarowymi, stacjonarnego Punktu Diagnostycznego wraz z urządzeniami pomiarowymi;
- Sprzętu diagnostycznego dla opieki koordynowanej: USG, EKG, spirometry, analizatory krwi, holtery, analizator składu ciała;
- Zintegrowanego systemu serwerowego wraz ze sprzętem i oprogramowaniem systemowym, bazodanowym oraz ar-

chiwizacyjnym (klastery serwerów HA z macierzą dyskową i oprogramowaniem

- W zakresie cyberbezpieczeństwa: wzmocnienie bezpieczeństwa kopii zapasowych o lokalny i wyniesiony serwer NAS wraz z oprogramowaniem.

Wartość zadania: 1,876 mln zł.

Dofinansowanie: 1,3 mln zł (środki unijne w ramach Zintegrowanych Inwestycji Terytorialnych).

POZOSTAŁE INWESTYCJE

- Zagospodarowanie działki przy ul. Dębowej w Ciechocinie - ok. 50 tys. zł.
- Budowa pomostu rekreacyjnego na j. Grochowskim. Wartość ok. 100 tys. zł. W bezpośrednim sąsiedztwie wcześniej urządzonego miejsca wypoczynku dla rowerzystów i pieszych na granicy gmin Chojnice i Kęsowo (granica województwa Kujawsko-Pomorskiego i Pomorskiego) wspólnie oba Samorządy planują zbudować pomost na wodzie. Cel to podniesienie atrakcyjności tego wypoczynkowego miejsca.
- Budowa (kontynuacja) boiska sportowego w Lichnowach. Wartość ok. 200 tys. zł

BUDŻET OBYWATELSKI

W RAMACH KONT SOŁECKICH

3,4 mln zł

zaplanowany w budżecie Gminy Chojnice na 2026 rok

INWESTYCJE SAMORZĄDÓW WIEJSKICH

BUDŻET OBYWATELSKI

W bieżącym roku nasze 35 Samorządów Wiejskich, Sołectw, zamieszkałych przez 19 355 mieszkańców (stan na 31 grudnia 2025 roku) dysponują kwotą 3 407 780,00 zł. Do tego dochodzą jeszcze środki finansowe niewykorzystane przez Sołectwa z poprzednich lat o wartości ok. 1 mln zł. Oznacza to, że Gmina Chojnice na 2 479 gmin w Kraju może pochwalić się poprzez tzw. „konta sołeckie” najwyższym Funduszem Obywatelskim w przeliczeniu na mieszkańca w Polsce.

To wyłącznie Mieszkańcy uczestniczący w Zebraniach Wiejskich (najwyższa forma władzy w sołectwie) decydują o sposobie zainwestowania tych publicznych pieniędzy w obrębie swoich miejscowości. To nie Wójt, nie Rada Gminy a uczestnicy Zebrań Wiejskich decydują o najważniejszych problemach do rozwiązania, o najpilniejszych inwestycjach w ramach przydzielonych środków sołeckich.

Około 50% tych pieniędzy sołectwa przeznaczają na bieżące funkcjonowanie miejscowości, tj. utrzymanie dróg, zieleni, utrzymanie infrastruktury komunalnej, tj. przystanki, ławki, wiaty, ogródki jordanowskie, siłownie, zatrudnianie pracowników w ramach robót publicznych we współpracy z Powiatowym Urzędem Pracy.

Drugą część tych środków sołectwa przeznaczają na konkretne zakupy inwestycyjne, a przede wszystkim na realizację inwestycji drogowych w ramach „Programu budowy dróg



osiedlowych 2:1". Część tego artykułu jest tego pełnym potwierdzeniem, gdzie sporo Sołectw w tym i w przyszłym roku planuje budowę dróg wspólnie z Gminą w ramach wspomnianego Programu.

W ostatnich latach, dużym zainteresowaniem ze strony naszych Sołectw, cieszy się także Program budowy infrastruktury oświetleniowej, w ramach to którego zamontowano w 2023 roku 61 lamp solarnych o łącznej wartości 272 361,66 zł, w roku 2024- 138 lamp za wartość 643 732,80 zł, a w roku ubiegłym 154 lampy o łącznej wartości 595 tys. zł. Średni koszt lampy solarnej wraz z montażem wyniósł w ubiegłym roku 3 865 zł brutto.

Program ten będzie także kontynuowany w tym roku w procesie doświetlenia gminy czy to poprzez zakup kolejnych lamp solarnych, czy też dowieszanie kolejnych opraw oświe-

tleniowych na istniejących liniach energetycznych niskiego napięcia. Koszt zakupu i montaż 1 lampy solarnej w 2024 roku wyniósł 4,66 tys. zł brutto, natomiast w roku ubiegłym 3,87 tys. zł.

Program budowy, rozbudowy infrastruktury oświetleniowej w bieżącym roku będzie finansowany, solidarnie, po połowie w stosunku 1:1, Gmina Chojnice : Sołectwo.

Chcę też zwrócić uwagę, że Samorząd Gminy Chojnice nadal akceptuje za zgodą mieszkańców poszczególnych Sołectw (Uchwały Zebrań Wiejskich) wydatki na działania integrujące nasze lokalne społeczności. Oczywiście te działania w postaci festynów, dożynek i spotkań integracyjnych muszą zawsze dotyczyć wszystkich mieszkańców i nie mogą przekroczyć 10% konta sołectkiego w odniesieniu do budżetu danego sołectwa według liczby mieszkańców.

Z. Szczepański

Zbigniew Szczepański | Wójt Gminy Chojnice

PRAWNO-EKONOMICZNE UWARUNKOWANIA ROZBUDOWY SIECI KANALIZACJI SANITARNEJ NA TERENIE NASZEJ GMINY

Zgodnie z Rozporządzeniem Ministra Gospodarki Morskiej i Żeglugi Śródlądowej z dnia 27 lipca 2018 r. w sprawie sposobu wyznaczania obszarów i granic aglomeracji planowana budowa sieci kanalizacji sanitarnej na danym obszarze z doprowadzeniem do oczyszczalni ścieków albo końcowego punktu zrzutu ścieków komunalnych powinno być uzasadniona ekonomicznie i technicznie, przy czym **wskaźnik koncentracji nie może być mniejszy niż 120 stałych mieszkańców aglomeracji i osób czasowo przebywających w aglomeracji na 1 km planowanej do budowy sieci kanalizacyjnej.**

W przypadku, gdy planowana do budowy sieć kanalizacyjna będzie zlokalizowana na terenie objętym przynajmniej jedną z form ochrony przyrody (parki narodowe, rezerwy przyrody, parki krajobrazowe, obszary chronionego krajobrazu, obszary Natura 2000, użytki ekologiczne, zespoły przyrodniczo-krajobrazowe) **wskaźnik koncentracji nie może być mniejszy niż 90 stałych mieszkańców aglomeracji i osób czasowo przebywających w aglomeracji na 1 km planowanej do budowy sieci kanalizacyjnej.**

W tym przypadku aglomeracja oznacza oczyszczalnię ścieków i obszar jej oddziaływania, czyli teren zrzutu do niej ścieków. Teren naszej gminy jest objęty z aglomeracjami. To aglomeracja (oczyszczalnia) Swornegacie obejmująca Sołectwo Swornegacie i Małe Swornegacie oraz aglomerację Chojnice oddziaływującą na pozostały teren naszej gminy.

Oznacza to, że aby Gminy w Polsce mogły podjąć proces inwestycyjny dotyczący budowy kanalizacji sanitarnej na swoim obszarze nie narażając się na zarzut niegospodarności z tytułu nieosiągnięcia efektu ekologicznego w stosunku do poniesionych nakładów ze strony Regionalnej Izby Obrachunkowej, Najwyższej Izby Kontroli czyli też ze strony swoich mieszkańców muszą przestrzegać zapisów tegoż Rozporządzenia z 27 lipca 2018 r. Przy założeniu, że dziś średnie gospodarstwo domowe a w przypadku naszej gminy to w większości domy jednorodzinne zamieszkałe średnio przez 3 osoby to aby projektować i budować kanalizację sanitarną to musi być spełniony warunek, że na 1 km planowanej sieci sanitarnej musi przypadać na terenach przyrodniczo-chronionych 30 gospodarstw rodzinnych (30 budynków

mieszkalnych jednorodzinnych) a na pozostałych terenach aż 40 budynków. Nie bierze się pod uwagę niezabudowanych działek czy też budynków w trakcie budowy a jedynie te w których to nasi mieszkańcy na moment podejmowania decyzji inwestycyjnych mieszkają i produkują ścieki bytowe. A ich utylizacja odbywa się poprzez ich oczyszczalnie przyzagrodowe czy też poprzez posiadanie szamb i sukcesywny wywóz ich zawartości do oczyszczalni ścieków. Każdy mieszkaniec Polski, każdy mieszkaniec naszej gminy zużywa średnio 100 l wody dla celów bytowych dziennie i podobną ilość produkuje ścieków bytowych. Oznacza to, że na każdy kilometr nowo budowanej sieci kanalizacji sanitarnej należy przejąć i odprowadzić do oczyszczalni ścieków zgodnie z tym Rozporządzeniem na terenach przyrodniczo-chronionych min. 9 m³ ścieków (9 tys. litrów) na dobę a dla pozostałych terenów- minimum 12 m³ ścieków bytowych na dobę. Podejmowanie procesu inwestycyjnego dotyczącego budowy kanalizacji sanitarnej do rozproszonej zabudowy niespełniającej założenia wspomnianego Rozporządzenia, tym samym przy niemożności pozyskania środków finansowych zewnętrznych (budżet państwa, środki unijne) byłoby nieracjonalnym wydawaniem naszych publicznych, gminnych pieniędzy.

Nie oznacza to, aby takie inwestycje niespełniające wymagań tego Aktu prawnego nie mogły być realizowane ze środków własnych zainteresowanych mieszkańców.

W uzasadnionych sytuacjach, szczególnie dotyczących terenów (działek) objętych planami miejscowymi Gminny Zakład Gospodarki Komunalnej Spółka z o.o. w uzgodnieniu z Gminą dopuszcza budowę kanalizacji sanitarnej przy współfinansowaniu przez zainteresowanych co najmniej w 50% wartości inwestycji.

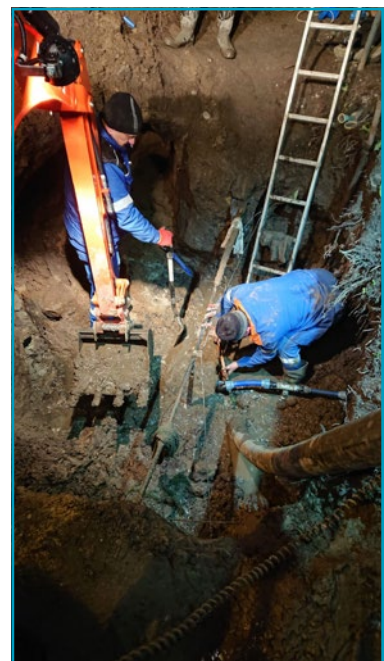

BUDOWA WARSZTATU TERAPII ZAJĘCIOWEJ ORAZ SYSTEMU MIESZKALNICTWA WSPOMAGANEGO W CHOJNICACH (WZORCOWY PRZYKŁAD PARTNERSKIEJ WSPÓŁPRACY 3 SAMORZĄDÓW)

W dniu 14.02.2025 r. Gmina Miejska Chojnice, Gmina Chojnice, Powiat Chojnicki oraz Polskie Stowarzyszenie na rzecz Osób z Niepełnosprawnością Intelktualną Koło w Chojnicach podpisały Porozumienie o współdziałaniu przy realizacji inwestycji pn. „Budowa Warsztatu Terapii Zajęciowej oraz systemu mieszkalnictwa wspieranego w Chojnicach”.

Inwestycja ta składa się z dwóch komponentów:

1) Budowa Warsztatu Terapii Zajęciowej w Chojnicach

Istotą zadania jest budowa w miejscu dzisiejszego WTZ przy ul. Przemysłowej 3A w Chojnicach nowego w pełni dostosowanego do potrzeb osób z niepełnosprawnościami obiektu odpowiadającego standardom bezpieczeństwa i funkcjonalności, który stanie się miejscem sprzyjającym integracji, rozwojowi osobistemu i tak bardzo ważnej aktywizacji społeczno-zawodowej.

Do dyspozycji uczestników WTZ oddany zostanie budynek zapewniający zwiększoną przestrzeń oraz wyposażony w nowoczesne urządzenia terapeutyczne pozwalające na prowadzenie zróżnicowanych i atrakcyjnych zajęć. Uczestnicy zyskają dostęp do kilkunastu pracowni tematycznych, w których będą realizować zadania, dostosowane do ich możliwości psychofizycznych. Stworzona zostanie otwarta przestrzeń dla spotkań, wydarzeń i wspólnych inicjatyw, w które będą zaangażowani uczestnicy, mieszkańcy Chojnic i okolic.

Nowy budynek stanie się miejscem kompleksowego wsparcia dla osób z niepełnosprawnościami w różnym wieku. W praktyce oznacza to powstanie lokalnego centrum terapii, rehabilitacji i integracji, które będzie odpowiadać na bieżące potrzeby uczestników.

2) Budowa obiektu infrastruktury społecznej na rzecz mieszkalnictwa wspomaganego wraz z zagospodarowaniem otoczenia w Chojnicach

Zakres rzeczowy projektu

Przedmiotowy projekt obejmuje działania zmierzające do ułatwienia dostępu do usług społecznych oraz ich deinstytucjonalizację poprzez zwiększenie dostępu do mieszkalnictwa wspomaganego na terenie miasta Chojnice.

Zakres projektu obejmuje budowę parterowego budynku, częściowo podpiwniczonego, składającego się z dwóch odrębnych części z oddzielnymi wejściami i wjazdami na terenie nieruchomości:

- części mieszkalnej, w której przewidzianych jest 7 jednoosobowych mieszkań wspomaganych (Część budynku objęta wnioskiem o dofinansowanie w ramach Działania 6.3 FEP) oraz
- części przeznaczonej na pomieszczenia Warsztatu Terapii Zajęciowej (część budynku nieobjęta wnioskiem o dofinansowanie w ramach Działania 6.3 FEP).

Część mieszkalna będzie składać się z 7 lokali mieszkalnych wyposażonych w łazienki oraz aneksy kuchenne. Poza lokalami mieszkalnymi, w części mieszkalnej znajdować się będą: pokój do treningu umiejętności, sala umiejętności życia codziennego, jadalnia, zmywalnia, pokój opiekunów, magazyn, suszarnia,

toalety i pomieszczenie techniczne. Przedsięwzięcie obejmuje również wyposażenie pomieszczeń w niezbędne meble i sprzęt umożliwiające korzystanie z nich, a także zagospodarowanie otoczenia w postaci m.in. chodników, parkingu i ogrodzenia.

W ramach projektu powstaną łącznie 32 miejsca parkingowe, w tym 12 dla osób z niepełnosprawnościami. Dla części mieszkalnej przeznaczone będą 4 miejsca parkingowe, w tym 3 dla osób z niepełnosprawnościami. Pozostałe miejsca parkingowe (28, w tym 9 dla osób z niepełnosprawnościami) będą przeznaczone dla części budynku przeznaczonej na pomieszczenia Warsztatu Terapii Zajęciowej.

Dodatkowo w ramach projektu zakupiony zostanie pojazd elektryczny (bus) przystosowany do przewozu osób niepełnosprawnych. Pojazd będzie wykorzystywany do transportu użytkowników mieszkań wspomaganych w ramach realizacji zadań zwiększających ich samodzielność, np. podczas wyjazdów na wydarzenia sportowe czy kulturalne, a także do transportu mieszkańców do celów codziennych: wizyt lekarskich, rehabilitacji, urzędów, pracy czy zakupów. Pojazd spełniał będzie warunki dotyczące ekologicznie czystych pojazdów zdefiniowane w Dyrektywie Parlamentu Europejskiego i Rady 2009/33/WE ze zm. i wyposażony będzie w niezbędne udogodnienia, przede wszystkim rampę lub windę i system mocowań dla wózków, co zapewni bezpieczeństwo użytkowników podczas wsiadania i jazdy.

- powierzchnia zabudowy: ok. 1 697 m²
- powierzchnia użytkowa: ok. 1 806 m².

Szacowane łączne koszty zadania to ok 20,5 mln zł (budowa Warsztatu Terapii Zajęciowej w Chojnicach: ok. 15,0 mln zł, System mieszkalnictwa wspieranego w Chojnicach: ok. 5,5 mln zł).

Planowane finansowanie realizacji obu zadań:

1. Gmina Miejska Chojnice – 3,5 mln zł;
2. Gmina Chojnice – 3,5 mln zł;
3. Powiat Chojnicki – 3,5 mln zł;
4. Państwowy Fundusz Rehabilitacji Osób Niepełnosprawnych – ok. 6,0 mln zł (ROPS);
5. Europejski Fundusz Rozwoju Regionalnego + budżet państwa – ok. 5,0 mln zł (FEP).

Planowane rozpoczęcie realizacji zadań to rok 2026.

Informacja przygotowana we współpracy z Urzędem Miejskim w Chojnicach.



Ratusz w Chojnicach, 14.02.2025.
Moment podpisania Porozumienia w sprawie budowy Warsztatów Terapii Zajęciowej oraz systemu mieszkalnictwa wspomaganego w Chojnicach przez Wójta Gminy Chojnice Z. Szczepańskiego, Burmistrza Chojnic A. Finstera oraz Starostę Chojnickiego M. Szczepańskiego.

DARMOWA ENERGIA W ZASIĘGU RĘKI

W 1822 roku urodził się polski farmaceuta i wynalazca **Ignacy Łukasiewicz**. Mimo, że był człowiekiem wielu pasji i aktywności, w tym także politycznych, najbardziej wstawił się jako osoba, która wynalazła lampę naftową. W czasach przed erą elektryczności był to wynalazek wprost rewolucyjny, zmieniający zupełnie komfort życia mieszkańców ówczesnej Europy i otwierający drzwi do dalszego rozwoju.

Najpewniej z tego właśnie powodu Ignacy Łukasiewicz stał się patronem konkursu na **Najbardziej Innowacyjny Energetycznie Samorząd**. Niezmiernie cieszy to, że starania Gminy Chojnice zostały w tym plebiscycie dostrzeżone i nagrodzone II miejscem w kategorii gmin poniżej 20 tys. mieszkańców.

Jednak finałowa statuetka to tylko symbol, prawdziwą zaś nagrodą dla samorządu Gminy Chojnice jest wprowadzanie kolejnych zmian, otwieranie wcześniej zamkniętych drzwi, za którymi kryją się środki zewnętrzne, a przede wszystkim stawianie na rozwój nowoczesnej energetyki, która staje się bardziej przyjazna dla środowiska, ale nade wszystko pozwala patrzeć z optymizmem na przyszłe **rachunki za prąd - zarówno te gminne jak i prywatne**.

Na dobre działa już **Spółdzielnia Energetyczna Gminy Chojnice**. Rozliczane wg korzystniejszej metody są już pierwsze punkty poboru energii a instalacja fotowoltaiczna przy szkole w Niezychowicach przynosi większe korzyści niż jeszcze kilka miesięcy temu. Spółdzielnia Energetyczna ma już swój zarząd, organy kontrolne, figuruje w stosowanych rejestrach KRS i KOWR, ale przede wszystkim ma już konkretny plan działania, jak również kolejne ministerialne środki, które posłużą jako wsparcie przedinwestycyjne. Planujemy bowiem przyłączać do spółdzielni kolejne instalacje, a także budować nowe. Na ten cel udało się pozyskać ostatnio **kolejne 500 tys. zł**.

Kontynuujemy program montażu **lamp solarnych** na terenie Gminy. W tej chwili jest przy naszych ulicach już 359 lamp solarnych, które w ciągu roku świecą, wykorzystując **darmową energię wartą ok. 50 tys. zł**. Przypomnijmy, że to sołtysi wraz ze swoimi mieszkańcami w trakcie Zebrań Wiejskich podejmują decyzję odnośnie zapotrzebowania na lampy solarne i otrzymując wsparcie z budżetu gminy (w programie 1:1) mogą liczyć na kolejne ekologiczne punkty oświetleniowe.

Będąc przy temacie oświetlenia ulicznego warto przypomnieć, że Gmina Chojnice jest w posiadaniu audytu oświetlenia ulicznego oraz dokumentacji technicznej na **wymianę lub optymalizację punktów oświetleniowych** na całej swojej powierzchni. W ramach tej dokumentacji uwzględniona została wymiana wszystkich pozostałych jeszcze w użyciu opraw sodowych na LED-owe, rewizja zabezpieczeń i mocy umownych na złączach pomiarowych, jak także potrzeba korekty skierowania światła w sposób skuteczny (za pomocą np. odpowiednich wysięgników montowanych na słupach oświetleniowych). Niestety mimo starań dotychczas nie udało się zdobyć na realizację tego projektu żadnych środków zewnętrznych. A mowa tutaj o planowanej

kwocie inwestycji wynoszącej ok. 2 mln zł. Aktualnie kończący się rządowy program "Rozświetlona Polska" był ostatnią w minionych latach formułą wsparcia samorządów na drodze modernizacji oświetlenia ulicznego i niestety nic nie zapowiada kolejnych edycji programu.

Z tego powodu władze Gminy Chojnice na przełomie roku 2025 i 2026 podjęły rozmowy z Enea Oświetlenie i rozważana jest w tej chwili **modernizacja oświetlenia ulicznego z własnych środków Gminy**, z wykorzystaniem atrakcyjnego mechanizmu finansowania inwestycji - z uzyskiwanych na bieżąco oszczędności wynikających z obniżenia opłat za energię elektryczną, jej dystrybucję oraz konserwację punktów oświetleniowych. Być może kolejne obniżenie kosztów eksploatacji oraz korzystanie z atutów rozliczeniowych, które daje spółdzielnia energetyczna pozwoli na rewizję śródnocnego wyłączania oświetlenia ulicznego? Najbliższe miesiące z pewnością pokażą.

Cały czas stawiamy na odnawialne źródła energii. Ilości zanieczyszczeń, wpływ na zdrowie oraz rosnące koszty konwencjonalnej energii pochodzącej w znakomitej większości z paliw kopalnych, to konkretne drogowskazy, których z nie tracimy z oczu. Trwa przygotowanie gminnej inwestycji fotowoltaicznej w Angowicach, opracowywany jest Miejscowy Plan Zagospodarowania Przestrzennego dla południowej

części gminy Chojnice, który ma określić lokalizację nowych turbin wiatrowych oraz paneli fotowoltaicznych. Przypomnijmy, że zgodnie ze znowelizowaną ustawą o odnawialnych źródłach energii, **mieszkańcy Gminy będą mogli stać się bezpośrednimi udziałowcami i beneficjentami w 10% mocy**, którą wytworzą nowo instalowane wiatraki. Opracowywany jest także Plan Ogólny Gminy Chojnice, który ma usankcjonować budowę farm fotowoltaicznych w odpowiedniej odległości od zwartej zabudowy tak, **by nie zdominowały one krajobrazu Gminy Chojnice**.

Rozpoczynają się także konsultacje i spotkania w temacie budowy **Instalacji Przetwarzania Termicznego Odpadów Komunalnych** - tzw. spalarni odpadów komunalnych w obrębie Zakładu Zagospodarowania Odpadów w Nowym Dworze. Instalacja ta może nieść ze sobą mnóstwo korzyści. Od tego podstawowego, którym jest ograniczenie kosztów związanych z wywozem RDF-u (paliwa pozyskanego z odpadów), poprzez uzyskanie sporej ilości energii elektrycznej z kogeneracji, aż po pozyskanie ogromnej ilości taniej (bo poniekąd będącej skutkiem ubocznym spalania) energii cieplnej, **którą wykorzystają będą mogli mieszkańcy miasta Chojnice oraz Gminy Chojnice**.

Rok 2026 to rok wielu wyzwań i planów na niwie energetycznej. Miejmy nadzieję, że w najbliższych miesiącach uda się kontynuować rozpoczęte już zamierzenia i sprawić, że mieszkańcy Gminy Chojnice we własnych portfelach odczują, że warto żyć w Gminie, która jest jednym z najbardziej innowacyjnych energetycznie samorządów w Polsce.



fol. Aneta Czupryniak (www.weekendfm.pl)



WAŻNIEJSZE INWESTYCJE I REMONTY W 2025 ROKU

W roku 2025 na terenie gminy Chojnice zrealizowano, bądź rozpoczęto realizację inwestycji związanych z budową obiektów: kubaturowych, drogowych, mostowych, dróg dla rowerów, chodników itp. spośród których można wymienić:

1. „Budowa przedszkola gminnego w miejscowości Charzykowy”

W dniu 10 kwietnia 2025 r. podpisano umowę z firmą Pana Andrzeja Byszewskiego z Charzyków, który zaoferował wykonanie przedmiotowego zadania za kwotę 7.708.114,80 zł, z terminem realizacji do 30 czerwca 2026.

Budynek będzie przeznaczony i dostępny dla 125 dzieci i niezbędnego personelu przez maksymalnie 9 godzin dziennie. Przewidziano 5 sal dla dzieci w wieku przedszkolnym po max. 25 uczniów. W budynku przewidziano oprócz sal głównych, zaplecze kuchenne, zaplecze higieniczno-sanitarne, socjalne, część techniczną oraz pom. biurowe i zajęciowe.

W przedszkolu posiłki dla dzieci dostarczane będą przez firmy zewnętrzne w formie cateringu. W tym celu na parterze zaplanowano zarówno rozdzielnię posiłków, jak i zmywalnię.

Budynek przedszkola jest przystosowany do potrzeb najmłodszych użytkowników oraz dla osób niepełnosprawnych. Główne parametry budynku : wymiary [dł. x szer.]: 53 x 28 m, wysokość: 7,16 m, pow. użytkowa: 1058 m² , kubatura budynku : 7190 m³, 35 miejsc parkingowych (w tym 3 dla osób niepełnosprawnych) .

Obecne zaawansowanie prac (grudzień 2025) to stan surowy zamknięty oraz realizacja instalacji wewnętrznych i budowa dróg dojazdowych i parkingów. Zadanie zostało dofinansowanie z Programu Fundusze Europejskie dla Pomorza w kwocie prawie 5 milionów złotych(4 994 392 zł).



2. „Budowa Wiejskiego Domu Kultury w Chojniczkach”

6.10.2025 r. podpisano umowę na budowę długo oczekiwanej przez mieszkańców Chojniczek inwestycji polegającej na budowie nowego WDK. Zadanie realizuje Przedsiębiorstwo ECOZET Mirosław Zblewski z Kalisk Kościerskich który zaoferował wykonanie zadania za zapadającą w pamięć kwotę 4.444.444,44 zł z terminem wykonania do 15 miesięcy od dnia podpisania umowy.

Budynek po realizacji będzie pełnił funkcję kulturalno-sportową, umożliwi przebywanie nawet 200 osobom. Główne parametry budynku: długość - 29 m, szerokość - 28 m, wysokość - 7,59 m, pow. użytkowa: 463 m², kubatura 3284 m³, 12 miejsc parkingowych (w tym 2 dla osób niepełnosprawnych)

Obecne zaawansowanie prac (grudzień 2025) to wykonanie ścian fundamentowych oraz ścian przyziemia.



3. „Modernizacja drogi dojazdowej do gruntów rolnych - Budowa ul. Świerkowej w Powałkach

Swoistym uzupełnieniem zrealizowanej w roku 2024 inwestycji pn. „Budowa dróg wewnętrznych w Powałkach – etap I” (w ramach której zbudowaliśmy nową nawierzchnię z betonu asfaltowego na ul. Parkowej, Polnej i fragmencie ul. Klonowej w Powałkach) jest odebrana w dniu 13.08.2025 r. inwestycja pn. „Budowa ul. Świerkowej w Powałkach”. Wykonawcą robót była firma MP Budownictwo Piotr Paszko z siedzibą w Chojniczkach. Całkowity koszt inwestycji wyniósł 661 510,45 zł.

Zakres rzeczowy obejmował wykonanie nawierzchni drogowej z kostki betonowej typu „behaton” wraz z niezbędną infrastrukturą towarzyszącą. Szerokość jezdni 4,00 m, długość drogi 599,50 m wraz z dwustronnymi pobocznymi z kruszywa drogowego. Na przedmiotową inwestycję Gmina uzyskała dotacje w wysokości 210 000 zł ze środków budżetu Województwa Pomorskiego związanych z wyłączeniem z produkcji gruntów rolnych.

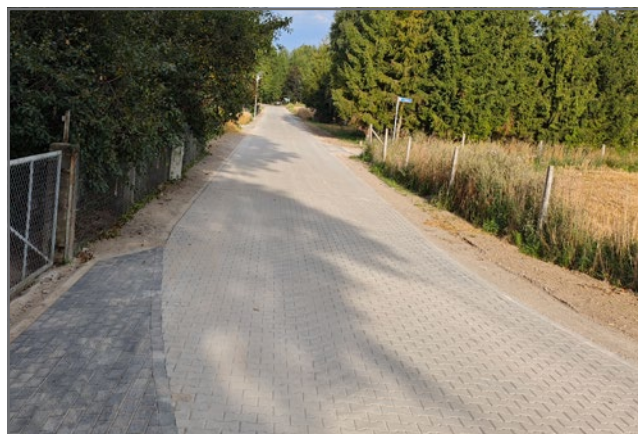

4. „Modernizacja drogi dojazdowej do gruntów rolnych (przebudowa 0,202 km drogi wewnętrznej w m. Niezychowice na odcinku od drogi gminnej nr 239048G do drogi wojewódzkiej nr 212”

W ramach drugiego w roku 2025 naboru do programu modernizacji dróg dojazdowych do gruntów rolnych, Gmina Chojnice uzyskała dotację w wysokości 84 840,00 zł. W ramach zadania wykonano 202 mb nawierzchni z kostki betonowej o szer. 3,50-5,00 m, wyremontowano istniejącą kanalizację deszczową, przebudowano istniejący zjazd z drogi wojewódzkiej oraz wprowadzono nową organizację ruchu (ruch jednokierunkowy od strony drogi wojewódzkiej nr 212 oraz wyznaczono przystanek autobusowy).

Wykonawcą robót była firma „Zakład Usług Drogowych Rafał Stencel” ze Swornegaci. Inwestycja została wykonana w terminie 10.10.2025 do 18.11.2025. Całkowity koszt zadania wyniósł 294 596,39 zł.



5. „Budowa ul. Wąskiej w miejscowości Charzykowy”

W dniu 18.12.2025 r. dokonano odbioru końcowego inwestycji pn. „Budowa ul. Wąskiej w miejscowości Charzykowy”.

Prace wykonano w okresie od 20.10.2025 r. do 18.12.2025 r. Parametry: szerokość jezdni 5,5 m, długość sumaryczna: 398 mb. Nawierzchnia drogi wykonana z kostki betonowej („behaton”), zjazdy z kostki betonowej, pobocza o szerokości do 0,6 m z kruszywa.

Łączny koszt inwestycji wyniósł: 831 714,03 zł. Wykonawcą robót była firma Ad-Bet Sp. z o.o. z siedzibą w Chojnicach. Inwestycja została zrealizowana w systemie 2:1.



6. „Przebudowa drogi wewnętrznej w miejscowości Ciechocin ul. Św. Jana Pawła II.”

W dniu 07.08.2025 r. dokonano odbioru inwestycji pn. „Przebudowa drogi wewnętrznej w miejscowości Ciechocin ul. Św. Jana Pawła II.” Wykonawcą robót była firma Roboty Ziemi Dariusz Sala z siedzibą w Sławęcinie, Całkowity koszt inwestycji wyniósł 115 694,90 zł.

W ramach inwestycji przebudowano łącznie 125 mb drogi poprzez wykonanie nowej nawierzchni z kostki betonowej - dt. 40 i szer. 3,5 m wraz z pobocznymi z kruszywa drogowego oraz 85 metrowy odcinek wykonano w płyt JOMB o szerokości 3,5 m wraz z pobocznymi.



7. „Budowa drogi dla rowerów w m. Kamionka k/ Doręgowic

W dniu 17.10.2025 roku dokonano odbioru inwestycji pn. „Budowa drogi dla rowerów w m. Kamionka k/ Doręgowic na odcinku od działki nr 185/9 do granicy województwa w pasie drogi krajowej nr 25”. Inwestycja została zrealizowana zgodnie z podpisanym porozumieniem trójstronnym zawartym w dniu 09.06.2025 przez GDDKiA, firmę Trans Pol Lider Sp. z o.o. oraz Gminę Chojnice. Na mocy przedmiotowego porozumienia dokonano przeprojektowania istniejącego zagospodarowania terenu znajdującego się przy rondzie komunikującym drogę krajową nr 25 z drogą wojewódzką nr 212.



Ostatecznie udało się w ramach wydanego pozwolenia ZRID dokonać niezbędnych korekt dokumentacji projektowej i wykonać w pasie drogi krajowej brakujący 162 metrowy fragment odcinka drogi dla rowerów z betonu asfaltowego o szer. 2,50 m wraz z niezbędnymi barierami, łączący gminę Chojnice z miastem i gminą Kamień Krajeński, która również wybudowała w roku 2025 na swoim terenie odcinek drogi dla rowerów, łączący się z „naszą” drogą dla rowerów. Wobec czego niechronieni użytkownicy drogi zyskali bezpieczny trakt komunikujący woj. pomorskie z woj. kujawsko-pomorskim.

Wartość zrealizowanych robót budowlanych wyniosła 317 744,04 zł, z czego Gmina Chojnice, została obciążona kwotą 158 872,03 zł.

Całkowity koszt inwestycji dla Gminy Chojnice, uwzględniający również opracowanie zamiennej dokumentacji projektowej zamknął się kwotą 192 082,03 zł.

8. „Budowa drogi dla rowerów na odcinku Lichnowy – Ostrowite”

W dniu 02.10.2025 roku podpisana została umowa na budowę długo oczekiwanego drogi dla rowerów na odcinku Lichnowy- Ostrowite. Zadanie, zgodnie z umową powinno być zrealizowane do czerwca roku 2026 przez firmę Marbruk Sp. o. o. z Charzyków za kwotę 2 617 977,51 zł.

Droga dla rowerów o szerokości 2,50 m i długości aż 3464 m będzie wykonana z betonu asfaltowego i domknie pierścieni tras rowerowych na trasie Chojnice - Lichnowy - Ostrowite - Silno, co z pewnością przyczyni się do znacznej poprawy bezpieczeństwa niechronionych użytkowników dróg.

Zadanie to posiada dofinansowanie z Zintegrowanych Inwestycji Terytorialnych w kwocie 85% wartości netto (bez podatku VAT) zadania inwestycyjnego. Pozostała część (w tym wykupy gruntów) będzie finansowana w partnerstwie z Powiatem Chojnickim.

9. Dostawy płyt drogowych „JOMB”

W roku 2025 Gmina Chojnice zakupiła żelbetowe płyty drogowe „JOMB”, które w ramach rozstrzygniętego przetargu nieograniczonego dostarczył Zakład Produkcji Materiałów Budowlanych inż. Kazimierz Ginter z Chojnic. Dostarczono w sumie 6278 płyt na kwotę 382 236,03 zł.

Płyty zostały przeznaczone na remonty dróg gminnych dla sołectw: Cieclocin, Charzykowy, Niezychowice, Jarcewo-Czarłotomie oraz Lichnowy.



10. Wiaty przystankowe

W 2025 roku Gmina Chojnice zainwestowała kwotę 82 tysięcy złotych na zakup 10 nowych wiat przystankowych. Pojedyncze wiaty zostały zamontowane w miejscowościach: Chojnaty, Chociński Młyn, Jakubowo, Sławęcín.

Aż sześć wiat, z pewnością przykuwających uwagę zamontowano przy drodze krajowej nr 22. Konstrukcja wiat wykonana została z metalu, a ściany z polipropylenu. W każdej wiacie znajduje się estetyczna drewniana ławeczka. Przystanki posiadają ozdobne paski w barwach flagi Gminy Chojnice, kosz na śmieci oraz tablicę do umieszczenia rozkładu jazdy. Jesteśmy pełni nadziei, że nasza duża inwestycja nie zostanie poddana aktom wandalizmu i będzie cieszyła mieszkańców przez długie lata.

11. Dostawa i montaż lamp solarnych

W 2025 roku Gmina Chojnice zrealizowała kolejną, trzecią już edycję programu rozbudowy oświetlenia solarnego. Po bardzo dobrze ocenionych poprzednich latach – kiedy zamontowano łącznie 205 lamp – mieszkańcy ponownie zyskali nowe, bezpieczne i energooszczędne punkty świetlne.

W bieżącym roku gmina zamówiła i dostarczyła 154 lampy solarne, które zostały wykonane i zamontowane przez firmę RMS Polska Sp. z o. o. z Ropczyc.

Łączna wartość tegorocznego zadania wyniosła 595 123,20 zł.

Nowe lampy trafiły przede wszystkim tam, gdzie dotąd brakowało możliwości podłączenia tradycyjnego oświetlenia ulicznego, a potrzeby zgłaszane przez mieszkańców były szczególnie duże.

Również w tym roku inwestycja była realizowana w formule 1:1, czyli po połowie finansowana przez sołectwa i w połowie przez Gminę Chojnice.

Nowoczesne lampy solarne wykorzystywane w gminie magazynują energię nawet w pochmurne dni, a dzięki inteligentnym czujnikom jasności potrafią automatycznie dostosowywać intensywność świecenia. Pozwala to na wydłużenie czasu pracy, a jednocześnie zwiększa ich żywotność i efektywność – często do nawet 50 000 godzin świecenia bez konieczności wymiany źródła światła.

Dzięki realizacji tegorocznego zadania liczba lamp solarnych w gminie ponownie znacząco wzrosła, a program potwierdził swoją skuteczność oraz duże zainteresowanie ze strony mieszkańców.

12. Przebudowa mostu w Kamionce nad rzeką Brdą.

Dzięki pozyskanym przez Powiat Chojnicki środkom z rezerwy subwencji ogólnej w kwocie 1,2 mln złotych udało się w roku 2025 sfinalizować długo oczekiwaną przebudowę istniejącego mostu w m. Kamionka nad rzeką Brdą. Nowy most stalowo-drewniany powstał w miejscu starego mostu drewnianego, którego zły stan techniczny i mała wysokość nad lustrem wody utrudniały życie mieszkańcom, turystom oraz żeglarzom korzystających z uroków rzeki Brdy. Nowy most jest znacznie wyżej posadowiony względem starej przeprawy (światło pionowe żeglowne wynosi min. 2,0 m) oraz ma większą nośność (12t), co jest istotną wiadomością dla żeglarzy i kierowców. Wartość zadania wyniosła 2 054 887,26 zł, z czego Gmina Chojnice wyłożyła kwotę 854 887,06. Zadanie zostało wykonane w ciągu sześciu miesięcy tj. od 11.06.2025 do 10.12.2025. przez firmę Want Sp. z o.o. z Tczewa.



DODATKI MIESZKANIOWE

Jeśli Twoja sytuacja materialna jest trudna, możesz skorzystać z pomocy w formie dodatku mieszkaniowego. Jest on przeznaczony na utrzymanie posiadanego lub wynajmowanego mieszkania lub domu jednorodzinnego. Warunkiem uzyskania takiej pomocy jest spełnienie kryteriów dochodowych. Jest to średni miesięczny dochód z 3 miesięcy poprzedzających złożenie wniosku

O definicję dochodu stanowi ustawa o świadczeniach rodzinnych.

Dochód = przychód – koszty uzyskania przychodu – podatek należny od osób fizycznych – składki na ubezpieczenie społeczne – składki na ubezpieczenie zdrowotne – alimenty zapłacone na rzecz innych osób spoza gospodarstwa domowego.

Jeśli prowadzisz:

- gospodarstwo jednoosobowe - dochód nie może przekraczać kwoty **3.272,69 zł**,
- gospodarstwo wieloosobowe (tzn. prowadzisz je wspólnie z małżonkiem oraz innymi osobami stale z Tobą zamieszkującymi) - dochód nie może przekroczyć kwoty **2.454,52 zł**. Jest to kwota przypadająca na jedną osobę.

Komu przysługuje świadczenie?

Dodatek mieszkaniowy jest formą pomocy przeznaczoną dla osób spełniających łącznie trzy warunki:

1. Posiadają tytuł prawny do lokalu;

- najemcom lub podnajemcom lokali mieszkalnych, mieszkającym w tych lokalach;
- osobom mieszkającym w lokalach mieszkalnych, do których przysługuje im spółdzielcze prawo do lokalu mieszkalnego;
- osobom mieszkającym w lokalach mieszkalnych znajdujących się w budynkach stanowiących ich własność oraz właścicielom samodzielnych lokali mieszkalnych;
- innym osobom mającym tytuł prawny do zajmowanego lokalu mieszkalnego i ponoszącym wydatki związane z jego zajmowaniem;
- osobom zajmującym lokal mieszkalny bez tytułu prawnego, oczekującym na przysługujący im lokal zamienny albo najem socjalny lokalu.

2. Zamieszkują lokale mieszkalne spełniające kryterium metrażowe, tj. gdy powierzchnia użytkowa lokalu nie przekracza określonej dla danej liczby osób powierzchni (powierzchnia normatywna) o więcej niż 30% (lub 50% jeśli wielkość pokoi i kuchni nie przekracza 60% powierzchni całego lokalu).

Dla 1 osoby – 35 m² + 30% = 45,5 m²

Dla 2 osób – 40 m² + 30% = 52,0 m²

Dla 3 osób – 45 m² + 30% = 58,5 m²

Dla 4 osób – 55 m² + 30% = 71,5 m²

Dla 5 osób – 65 m² + 30% = 84,5 m²

Dla 6 osób – 70 m² + 30% = 91,0 m²

W razie zamieszkiwania większej liczby osób, dla każdej kolejnej zwiększa się powierzchnię o 5 m².

3. Spełniają kryterium dochodowe podane wyżej.

Dodatek mieszkaniowy nie przysługuje osobom przebywającym w:

- domu pomocy społecznej,
- młodzieżowym ośrodku wychowawczym,
- schronisku dla nieletnich,
- zakładzie poprawczym,
- zakładzie karnym,
- szkole, w tym w szkole wojskowej - jeżeli instytucje te zapewniają nieodpłatnie pełne całodobowe utrzymanie

ŁĄCZNA WARTOŚĆ

DODATKÓW MIESZKANIOWYCH

wypłaconych z budżetu Gminy
w 2025 roku

127 tys. zł

Dodatek przynawany jest na okres 6-ciu miesięcy, wypłacany 10 - go każdego miesiąca w formie przelewu co miesiąc przekazywany bezpośrednio zarządcy budynku lub osobie pobierającej opłaty za mieszkanie.

W gminie Chojnice do końca grudnia 2025 r przyjęto 65 wniosków o przyznanie dodatku mieszkaniowego, z czego wydano 59 decyzji pozytywnych i 3 negatywne.

Przyznano 354 miesięczne dodatki mieszkaniowe, przy średniej dodatku wynoszącej 360,52 zł. Na realizację dodatków mieszkaniowych do końca w roku 2025 z budżetu Gminy wydatkowano łącznie **127 624,86 zł**, z tego:

- dla najemców gminnych lokali mieszkalnych - kwotę **48 564,34 zł**
- dla spółdzielni mieszkaniowych - kwotę **40 861,60 zł**
- pozostali (wspólnoty mieszkaniowe, domy jednorodzinne i właściciele mieszkań, nad którymi zarząd sprawują inne jednostki) - kwotę **38 198,92 zł**.

Wszelkich informacji dotyczących zasad przyznawania dodatków mieszkaniowych uzyskać można osobiście w Urzędzie Gminy pok. 106, a także drogą telefoniczną pod numerami 52 880 13 10.



GOSPODARKA LOKALOWA

Gmina Chojnice posiada w swoim zasobie 71 mieszkań komunalnych o łącznej powierzchni 3122,12 m². Mieszkania komunalne są sukcesywnie sprzedawane na rzecz najemców i z roku na rok ich ilość się zmniejsza. W ostatnim czasie Gmina Chojnice przejęła dom jednorodzinny w m. Melanówek o powierzchni 55,14 m², który powiększył mieszkaniowy zasób gminy. Dzięki dofinansowaniu z Urzędu Marszałkowskiego Województwa Pomorskiego w 2026 roku budynek zostanie całkowicie przebudowany i przekształcony na mieszkanie wspomagane dla Naszych potrzebujących mieszkańców.

Ze względu na ograniczone środki finansowe w budynkach gminnych wykonywane są przede wszystkim remonty konieczne, tj. usuwanie awarii poprzez wymiany lub naprawy instalacji, remonty dachów oraz wymiany stolarki okiennej i drzwiowej zewnętrznej.

Mieszkania komunalne oraz socjalne przyznawane są według przepisów określonych w Uchwale Nr XLIII/713/2023 z dnia 30 marca 2023 r. w sprawie zasad wynajmowania lokali wchodzących w skład mieszkaniowego zasobu Gminy Chojnice. Zasady te szczegółowo objaśniają sposób przyznawania lokali komunalnych oraz socjalnych. Pierwszeństwo przyznania lokalu gminnego mają osoby, które utraciły mieszkanie w skutek klęski żywiołowej, katastrofy, pożaru lub innych nieprzewidywalnych zdarzeń losowych. Kolejno osoby, które zamieszkują w lokalach wchodzących w skład mieszkaniowego zasobu gminy, których stan techniczny uniemożliwia dalsze zamieszkiwanie. Następnie wychowankowie domów dziecka, rodzin zastępczych niepokrewnionych, którzy przed umieszczeniem w tych placówkach zamieszkiwały na terenie gminy Chojnice. Osoby, które posiadają znaczny stopień niepełnosprawności lub całkowitą niezdolność do pracy i samodzielnej egzystencji, a nie mają zaspokojonych potrzeb mieszkaniowych również mają pierwszeństwo w pozyskaniu lokalu z mieszkaniowego zasobu gminy. Natomiast lokal socjalny przysługuje w pierwszej kolejności osobom, które nabyły prawo do takiego lokalu na podstawie wyroku sądownego.

DODATKOWE OŚWIETLENIE ULICZNE W SOŁECTWACH GMINY CHOJNICE W 2025 ROKU

W 2025 roku sołectwa Gminy Chojnice kontynuowały działania na rzecz poprawy bezpieczeństwa i komfortu mieszkańców. Wzorem wcześniejszych inwestycji, takich jak montaż lamp solarnych, które cieszyły się dużą popularnością, sołectwa zdecydowały się na realizację dodatkowych punktów oświetleniowych na istniejących słupach energetycznych.

Nowoczesne oprawy LED oraz rozbudowa linii oświetleniowych pozwalają na lepsze doświetlenie niewralgicznych miejsc, takich jak drogi lokalne, skrzyżowania czy przestrzenie publiczne, bez konieczności stawiania nowych słupów. To rozwiązanie ekonomiczne, efektywne i przyjazne dla estetyki przestrzeni.

W 2025 roku inwestycje zostały zrealizowane w następujących miejscowościach:

- Nowa Cerkiew – montaż 3 opraw LED oraz budowa linii o długości 51 m, koszt: 5 500,00 zł,
- Sławęcín – montaż 3 opraw LED oraz 1 szafy oświetleniowej, koszt: 7 500,00 zł,
- Ogorzeliny – montaż 11 opraw LED oraz budowa linii o długości 152 m, koszt: 18 500,00 zł,
- Melanowo – montaż 1 oprawy LED, koszt: 1 200,00 zł,
- Ciechocin – montaż 1 oprawy LED oraz budowa linii o długości 52 m, koszt: 3 100,00 zł,
- Kruszká – montaż 2 opraw LED, koszt: 2 400,00 zł,
- Lotyń – montaż 1 oprawy LED, koszt: 1 200,00 zł,
- Sternowo – montaż 1 oprawy LED oraz przeniesienie układu wraz z oprawą i szafą oświetleniową, koszt: 4 000,00 zł,
- Zbeniny – montaż 5 opraw LED oraz 1 szafy oświetleniowej, koszt: 10 500,00 zł,
- Chojniczki – montaż 1 oprawy LED, koszt: 1 200,00 zł,
- Swornegacie – montaż 3 opraw LED, koszt: 3 600,00 zł,
- Jarcewo – montaż 1 oprawy LED, koszt: 1 200,00 zł,
- Nowy Dwór – montaż 2 opraw LED oraz demontaż istniejącego elementu, koszt: 3 000,00 zł.



ZINTEGROWANE INWESTYCJE TERYTORIALNE MIEJSKIEGO OBSZARU FUNKcjONALNEGO (ZIT MOF) CHOJNICE - CZŁUCHÓW PROJEKTY, KTÓRE ZMIENIAJĄ NASZĄ GMINĘ

Najbliższe lata zapowiadają się wyjątkowo intensywnie. Dzięki środkom pozyskanym w ramach ZIT MOF Chojnice - Człuchów rusza pakiet kluczowych inwestycji, które poprawią jakość życia mieszkańców, bezpieczeństwo, stan środowiska, infrastrukturę edukacyjną oraz dostęp do nowoczesnej opieki medycznej. Łączy je wspólny cel – rozwój gminy oparty na zrównoważonym podejściu i realnych potrzebach lokalnej społeczności.

1. Bezpieczeństwo przede wszystkim - wzmocnienie jednostek OSP

Doświadczenia dramatycznej nawałnicy z 2017 roku pokazały, jak ważne są szybkie reakcje i odpowiednie wyposażenie służb ratowniczych. Dlatego w latach 2026 - 2027 zrealizujemy duży projekt doposażenia jednostek OSP należących do Krajowego Systemu Ratowniczo - Gaśniczego.

Strażacy ochotnicy otrzymają m.in.:

- 3 lekkie samochody ratowniczo - gaśnicze,
- samochód kwatremistrzowski - operacyjny,
- 2 pojazdy ATV z przyczepami,
- kabinową łódź ratowniczą,
- szeroki pakiet nowoczesnego sprzętu: od dronów z kamerą termowizyjną, przez agregaty prądotwórcze, aż po zestawy oświetleniowe i kilometr węży pożarniczych.

Wartość projektu wynosi 3 176 406,37 zł, a dofinansowanie – 2 068 794,62 zł.

To sprzęt, który przełoży się na realne bezpieczeństwo mieszkańców – w każdej sytuacji.

2. Ochrona przyrody - odtwarzanie stref buforowych nad jeziorami

Gmina Chojnice od lat stawia na zrównoważony rozwój, a nowy projekt środowiskowy to kolejny krok w kierunku ochrony naszych najcenniejszych walorów naturalnych.

Na terenach Natura 2000 - Wielki Sandr Brdy oraz w obrębie Zaborskiego Parku Krajobrazowego powstaną naturalne strefy buforowe przy jeziorach Charzykowskim i Karsińskim. Nasadzenia drzew i krzewów ochronią brzegi jezior przed erozją, ograniczą presję turystyczną i poprawią jakość wód.

Projekt o wartości 2 137 063,68 zł (dofinansowanie 1 816 503,88 zł) będzie realizowany w latach 2026 - 2027.

3. Nowoczesna i energooszczędna szkoła w Swornegaciach

Edukacja w Gminie Chojnice wkracza na nowy poziom. Dzięki kompleksowej termomodernizacji i przebudowie Szkoły Podstawowej w Swornegaciach oraz sali gimnastycznej, obiekt stanie się nowoczesny, przyjazny uczniom i energooszczędny.

W ramach zadania przeprowadzone zostaną m.in.:

- ocieplenia, wymiana stolarki i instalacji,
- instalacja pomp ciepła,
- montaż wentylacji mechanicznej,
- przebudowa wejść i poprawa dostępności dla osób z niepełnościami,
- wzmocnienie konstrukcji sali gimnastycznej oraz montaż instalacji fotowoltaicznej o mocy 50 kWp.

Wartość prac to 9 797 803,34 zł, z czego 5 272 610,06 zł pochodzi z dofinansowania. Realizacja: 2026 - 2027.

4. Gmina na dwóch kółkach - budowa nowych tras rowerowych

Bezpieczna infrastruktura rowerowa jest jednym z kluczowych oczekiwań mieszkańców i właśnie na nią stawiamy w kolejnych latach.

Powstanie ponad 7 km nowych tras rowerowych na odcinkach:

- Ostrowite – Lichnowy (3,46 km),
- wzdłuż drogi wojewódzkiej nr 212 (ok. 2 km),
- od skrzyżowania z DK22 do Nowej Cerkwi (ok. 2 km).

W kolejnych latach planujemy również rozszerzenie projektu o:

- przedłużenie promenady w Charzykowach w kierunku Wolności,
- trasę od Chojniczek do skrzyżowania z DW 235.

Wartość inwestycji to 11 553 031,69 zł, z dofinansowaniem 9 820 076,93 zł. Termin realizacji: 2026 - 2029.

5. Nowe technologie w opiece medycznej – zdrowie mieszkańców pod lepszą opieką

Ostatnim z dużych projektów ZIT jest wprowadzenie nowoczesnych rozwiązań diagnostycznych i informatycznych do lokalnego systemu zdrowia.

W ramach projektu planujemy zakupić m.in.:

- mobilne i stacjonarne Punkty Diagnostyczne,
- sprzęt diagnostyczny: USG, EKG, spirometry, holtery, analizatory krwi i składu ciała,
- zintegrowany system serwerowy dla obsługi dokumentacji medycznej,
- rozwiązania z zakresu cyberbezpieczeństwa, w tym serwery NAS do przechowywania kopii zapasowych.

Projekt o wartości 1 525 963,19 zł otrzyma dofinansowanie w wysokości 1 297 085,71 zł i będzie realizowany w latach 2026 - 2027.

Zintegrowane Inwestycje Terytorialne to szansa na rozwój, jakiej nie można zmarnować i nasza Gmina z niej korzysta. Od bezpieczeństwa, przez ekologię i edukację, aż po zdrowie i mobilność - planowane inwestycje to konkretne działania, które zmienią naszą codzienność na lepszą.



Podpisanie porozumienia ZIT na chojnickim dworcu

MIESZKANIE WSPOMAGANE W MELANÓWKU NOWE, BEZPIECZNE MIEJSCA DO ŻYCIA W GMINIE CHOJNICE

Inwestycja, która stawia człowieka i jego godność w centrum

Od lat konsekwentnie budujemy system wsparcia, w którym osoby starsze, samotne i z niepełnosprawnościami mogą liczyć nie tylko na pomoc, lecz przede wszystkim na zrozumienie i godne warunki życia. Kolejnym krokiem w tym kierunku jest utworzenie dwumiejscowego mieszkania wspomaganego w Melanówku - miejsca, które będzie prawdziwym domem dla dwóch dorosłych mieszkańców wymagających wsparcia w codziennym funkcjonowaniu.

To nie kolejna instytucja. To nowa jakość pomocy społecznej - wsparcie w środowisku lokalnym, blisko sąsiadów.

Dla kogo powstaje mieszkanie wspomagane?

W Melanówku powstanie kameralna, w pełni dostosowana przestrzeń dla osób, które:

- są w podeszłym wieku i mieszkają samotnie,
- zmagają się z niepełnosprawnościami,
- znajdują się w trudnej sytuacji rodzinnej lub mieszkaniowej.

Celem jest zapewnienie mieszkańcom jak największej samodzielności - przy jednoczesnej pewności, że nie są zdani wyłącznie na siebie.

To odpowiedź na wyzwania współczesnej polityki społecznej: odchodzenie od dużych placówek na rzecz usług świadczonych tam, gdzie żyją ludzie.

Aby stworzyć przyjazne i w pełni bezpieczne miejsce, istniejący budynek gminny w Melanówku przejdzie gruntowną modernizację. Projekt obejmuje m.in.:

1. Likwidację barier architektonicznych

Bezprogowe wejścia, poszerzone przejścia i wygodne ciągi komunikacyjne pozwolą poruszać się swobodnie także osobom o ograniczonej mobilności.

2. W pełni dostosowaną przestrzeń mieszkalną

Strefa dzienna, kuchnia, sypialnie i łazienka zostaną zaprojektowane zgodnie z zasadami projektowania uniwersalnego:

- uchwyty i wsparcia,
- ergonomiczne rozmieszczenie mebli i sprzętów,
- antypoślizgowe podłogi,
- odpowiednie oświetlenie.

3. Ekologiczne i nowoczesne instalacje

Budynek zostanie wyposażony w:

- pompę ciepła,
- instalację fotowoltaiczną,
- nowe instalacje elektryczne, wodno-kanalizacyjne i grzewcze.

To rozwiązania, które obniżą koszty utrzymania i zadbają o środowisko.

4. Lepsze zagospodarowanie terenu

Powstaną utwardzone dojścia i podjazdy, w tym dla osób z niepełnosprawnościami, miejsca postojowe oraz zostanie uporządkowana zieleń.

Po zakończeniu adaptacji budynek zostanie przekazany pod opiekę Gminnego Ośrodka Pomocy Społecznej w Chojnicach.

Całkowity koszt przebudowy wynosi 780 962,50 zł, w tym 741 914,37 zł to dofinansowanie z Funduszy Europejskich dla Pomorza 2021–2027 (Działanie 6.3 „Infrastruktura społeczna”), „Wsparcie szyte na miarę” - projekt społeczny na lata 2026 - 2029

Mieszkanie wspomagane w Melanówku to nie tylko inwestycja budowlana. To przede wszystkim projekt społeczny pt. „Utworzenie mieszkania wspomaganego w Gminie Chojnice”, który realizowany będzie od 1 października 2026 r. do 30 czerwca 2029 r.

Dzięki niemu dwie osoby z gminy otrzymają nie tylko dach nad głową, lecz także pełne wsparcie specjalistów.

Co obejmuje projekt?

1. Indywidualne plany wsparcia

Diagnoza potrzeb i przygotowanie planów, które określą cele, możliwości i preferencje mieszkańców.

2. Usługi opiekuńcze

Pomoc w codziennych czynnościach, przygotowywaniu posiłków, prowadzeniu domu, monitorowanie stanu zdrowia.

3. Asystent osobisty osoby z niepełnosprawnością

Wsparcie w organizacji dnia, wizytach, kontaktach z instytucjami, aktywizacji społecznej.

4. Specjalistyczne usługi wspierające

- fizjoterapeuta,
- dietetyk,
- psycholog,
- pielęgniarka,
- pracownik socjalny – koordynator wsparcia.

5. Teleopieka i kontakt z pracownikiem socjalnym

Nowoczesne rozwiązania (np. opaski alarmowe) poprawią poczucie bezpieczeństwa i komfort życia.

6. Utrzymanie mieszkania

Zapewniona zostanie obsługa techniczna („złota ręczka”) oraz środki na bieżące funkcjonowanie lokalu.

Budżet projektu społecznego

Łączna wartość projektu to 1 018 392,00 zł, z czego 967 472,40 zł stanowi dofinansowanie z Funduszy Europejskich (Działanie 5.17 – „Rozwój usług społecznych i zdrowotnych”).

Dlaczego to takie ważne?

Bo pomoc społeczna to nie tylko reagowanie na problemy. To przede wszystkim tworzenie warunków, w których każdy człowiek - niezależnie od wieku czy zdrowia - może żyć godnie, bezpiecznie i blisko swojego środowiska.

Projekt mieszkania wspomaganego w Melanówku to przykład, że Gmina Chojnice inwestuje nie tylko w drogi, szkoły i infrastrukturę, ale przede wszystkim w ludzi.

To mały dom, ale wielki krok ku bardziej wrażliwej, otwartej i solidarnej gminie.



NGO i KGW Z GMINY CHOJNICE - JAK I SKĄD SIĘGAĆ PO GRANTY I DOFINANSOWANIA

W Gminie Chojnice działa wiele społecznych inicjatyw - stowarzyszenia, fundacje, Koła Gospodyń Wiejskich, grupy nieformalne. Te organizacje często potrzebują środków na swoje projekty: kulturalne, ekologiczne, aktywizujące lokalną społeczność, pomocowe lub edukacyjne. Dobrą wiadomością jest to, że istnieje wiele możliwości pozyskania wsparcia - zarówno z budżetu państwa, funduszy europejskich, jak i z prywatnych fundacji czy programów grantowych.

GŁÓWNE ŹRÓDŁA DOFINANSOWAŃ

1. Specjalne dotacje dla Kół Gospodyń Wiejskich z ARiMR

Koła Gospodyń Wiejskich mają swoje własne, bardzo konkretne źródło wsparcia - Agencję Restrukturyzacji i Modernizacji Rolnictwa (ARiMR).

- Co roku ogłaszany jest nabór wniosków o dofinansowanie działalności statutowej KGW. Nabór trwa zwykle od wiosny do jesieni albo do wyczerpania środków.
- Wysokość dotacji zależy od liczby członkiń/ów koła - w ostatnich latach było to 8–10 tys. zł rocznie na jedno KGW.

Środki można przeznaczyć m.in. na:

- organizację wydarzeń (festyny, warsztaty kulinarne, spotkania międzypokoleniowe),
- zakup strojów ludowych i wyposażenia KGW,
- promocję lokalnych tradycji,
- działania na rzecz seniorów, dzieci czy lokalnej kultury.

Uwaga: żeby skorzystać z dotacji, koło musi być zarejestrowane w ARiMR jako Koło Gospodyń Wiejskich na podstawie ustawy o KGW.

2. Programy rządowe dla organizacji pozarządowych

Najważniejszym ogólnopolskim źródłem dotacji dla stowarzyszeń, fundacji, OSP, klubów sportowych i innych NGO jest **Narodowy Instytut Wolności - Centrum Rozwoju Społeczeństwa Obywatelskiego (NIW-CRSO)**. To tam ogłaszane są m.in.:

- **NOWEFIO - Fundusz Inicjatyw Obywatelskich** - program rządowy na lata 2021-2030. Finansuje różne działania społeczne: od projektów edukacyjnych i kulturalnych, po inicjatywy sportowe, ekologiczne czy obywatelskie. Co kilka miesięcy ogłaszane są kolejne edycje konkursów.
- **PROO - Program Rozwoju Organizacji Obywatelskich** - to wsparcie przede wszystkim na rozwój samej organizacji: sprzęt biurowy, wynajem lokalu, etat koordynatora, poduszka finansowa czy rozwój fundraisingu. Dzięki PROO organizacja może się „wzmocnić”, a nie tylko realizować pojedynczy projekt.

Aktualne nabory i dokumenty konkursowe znajdziemy na stronie niw.gov.pl

3. Granty z samorządu: gmina, powiat, województwo

Wiele środków na działania społeczne znajduje się najbliżej nas - w budżetach samorządów:

- Gmina Chojnice corocznie ogłasza otwarte konkursy ofert dla NGO na zadania z zakresu sportu, działań dla seniorów, młodzieży czy osób z niepełnosprawnościami.
- Powiat często wspiera organizacje działające na większym obszarze - np. w zakresie pomocy społecznej, zdrowia, rynku pracy czy promocji powiatu.
- Województwo (Urząd Marszałkowski i Urząd Wojewódzki) prowadzi konkursy w obszarze kultury, sportu, dziedzictwa regionalnego, turystyki, polityki społecznej i współpracy z NGO.

Warto regularnie zaglądać na:

- stronę internetową gminy (zakładka: „organizacje pozarządowe”),
- Biuletyn Informacji Publicznej (BIP) gminy, powiatu i województwa,
- profile samorządów w mediach społecznościowych.

4. Program „Działaj Lokalnie” i inne małe granty

Jeśli organizacja lub KGW dopiero zaczyna lub chce zrealizować niewielki projekt w swojej miejscowości, świetnym kierunkiem jest program „Działaj Lokalnie” Polsko-Amerykańskiej Fundacji Wolności, realizowany przez Akademię Rozwoju Filantropii w Polsce i lokalne ośrodki „Działaj Lokalnie”.

Program wspiera projekty, które:

- angażują mieszkańców wokół dobra wspólnego (np. plac zabaw, ścieżka edukacyjna, klub seniora),
- wzmacniają więzi sąsiedzkie,
- promują aktywność dzieci i młodzieży.

Kwoty grantów są mniejsze niż w programach centralnych, ale za to:

- procedury są prostsze,
- projekty są blisko ludzi,
- łatwiej zacząć pierwsze działania.

W naszym regionie działa jeden Ośrodek Działaj Lokalnie jest nim **Lokalna Grupa Działania Ziemi Człuchowskiej**.

Dobrym pomysłem jest też kontakt z lokalnym:

- punktem informacyjnym Funduszy Europejskich,
- Ośrodkiem Wsparcia Ekonomii Społecznej (OWES).

5. Fundacje korporacyjne i bankowe

Nie tylko państwo wspiera lokalne inicjatywy. Coraz częściej granty oferują prywatne fundacje albo fundusze prowadzone przez spółki:

- przykładem jest Fundacja Veolia - jej konkurs grantowy „Wspólnie dla Regionu” kierowany jest do NGO i KGW i pozwala uzyskać środki nawet do 20 000 zł na działania proekologiczne, edukacyjne czy integrujące społeczność.
- inny przykład to program Fundacja Pomaganie Krzepi, który w ramach cyklu grantowego „Eko-gospodyni” oferuje wsparcie dla KGW do realizacji projektów związanych z edukacją ekologiczną, ochroną środowiska, lokalną aktywnością.



- są też fundusze realizowane przez firmy energetyczne czy inne przedsiębiorstwa np. w 2025 r. KGW mogły ubiegać się o granty z programu GAZ SYSTEM S.A.; „Fundusz Naturalnej Energii” - na projekty ekologiczne, edukacyjne i społeczne. Maksymalne wsparcie dochodziło do 15 000 zł.

Dla NGO i KGW takie granty korporacyjne lub od fundacji są cenną szansą na realizację nieszablonowych pomysłów - zwłaszcza tych związanych z ochroną środowiska, integracją społeczną, edukacją czy kulturą.

6. Programy ogólnopolskie i międzynarodowe dla NGO

- Jednym z dostępnych źródeł jest program Obywatele dla Demokracji (finansowany ze środków mechanizmów EOC / Norweskiego Mechanizmu Finansowego) — oferuje on granty dla polskich organizacji pozarządowych na projekty tematyczne, systemowe, projekty współpracy międzynarodowej lub projekty rozwoju współpracy obywatelskiej.
- Dzięki takim programom NGO mogą realizować działania o większym zasięgu - edukacyjne, promujące prawa człowieka, demokrację, współpracę z NGO z innych krajów lub budować kompetencje organizacji (np. szkolenia, wymiany, współpraca międzynarodowa).

To opcja, na którą warto zwrócić uwagę, jeśli organizacja ma pomysły wykraczające poza lokalny zasięg lub chce działać w partnerstwie z NGO zagranicznymi.

7. Lokalne granty i konkursy - wsparcie „na start” i małe projekty

- wiele gmin - także nasza - co roku ogłasza konkursy ofert dla NGO na realizację zadań publicznych: kulturalnych, edukacyjnych, sportowych, społecznych. To często najprostszy sposób na zdobycie finansowania dla małych, lokalnych inicjatyw;
- Program Działaj Lokalnie to przykład mechanizmu, który wspiera lokalne społeczności. Dzięki Ośrodkom Działaj Lokalnie (ODL) możliwe są granty na niewielkie projekty angażujące mieszkańców - integrowanie, aktywizowanie, rozwiązywanie lokalnych problemów.

Tego typu dotacje zwykle mają prostsze zasady niż duże granty - co czyni je atrakcyjnymi zwłaszcza dla początkujących stowarzyszeń, KGW, grup nieformalnych.

DOBRE PRAKTYKI

Na co zwrócić uwagę przy aplikowaniu?

- sprawdź, czy Twoja organizacja jest formalnie zarejestrowana (np. KGW w rejestrze, NGO w KRS) - to często warunek konieczny;
- czytaj regulaminy: granty ekologiczne, społeczne, edukacyjne, obywatelskie - każde ma inne zasady, cele i wymagania;
- przygotuj realistyczny i konkretny plan działań - grantodawcy doceniają pomysły z określonym celem, planem budżetu i mierzalnymi rezultatami;
- współpracuj z innymi organizacjami - partnerstwo często zwiększa szanse na dofinansowanie, szczególnie w programach ogólnopolskich lub międzynarodowych;
- monitoruj terminy naborów - granty korporacyjne czy z fundacji zwykle mają określony harmonogram.

NOWE SPORTOWE SERCE CHOJNICZEK GMINA CHOJNICE Z DOFINANSOWANIEM NA ORLIKA 2025

Sport, integracja i nowoczesna infrastruktura – właśnie te wartości stoją za kolejną ważną inwestycją w Gminie Chojnice. Pozyskaliśmy 1,5 mln zł dofinansowania z Ministerstwa Sportu i Turystyki w ramach Programu budowy kompleksów sportowych Orlik – Edycja 2025.

Celem inwestycji jest budowa nowoczesnego kompleksu sportowego w miejscowości Chojniczki, który będzie służył zarówno dzieciom i młodzieży, jak i dorosłym mieszkańcom. Nowy Orlik stanie się miejscem aktywnego wypoczynku, rozwoju sportowych pasji oraz lokalnych spotkań i wydarzeń.

Co powstanie w Chojniczkach?

Projekt obejmuje budowę kompletnie wyposażonego kompleksu sportowego, na który składać się będą:

- boisko piłkarskie o nawierzchni z trawy syntetycznej o wymiarach 30,0 x 62,0 m
- (pole gry: 26,0 x 56,0 m),
- boisko wielofunkcyjne do koszykówki, siatkówki oraz tenisa o nawierzchni poliuretanowej i wymiarach 19,1 x 37,5 m (maksymalne pole gry dla tenisa: 10,97 x 23,77 m),
- zaplecze sanitarno-szatniowe, w którym znajdą się m.in.: szatnie, toalety, magazyn sprzętu sportowego,
- ogrodzenie całego kompleksu z systemowych paneli ocynkowanych wraz z furtkami i bramami.

Nowoczesność i funkcjonalność

Aby zapewnić komfort i bezpieczeństwo użytkowników, kompleks zostanie wyposażony w:

- energooszczędne oświetlenie LED obejmujące cały teren,
- piłkochwyty o wysokości minimum 6 metrów, dostosowane szerokością do boiska piłkarskiego.

Inwestycja z myślą o przyszłości

Łączna wartość zadania wynosi 3 742 449,00 zł, z czego 1 500 000,00 zł stanowi dofinansowanie ze środków Ministerstwa Sportu i Turystyki. To kolejny krok Gminy Chojnice w kierunku rozwoju infrastruktury sportowej i poprawy jakości życia mieszkańców.

Nowy Orlik w Chojniczkach to nie tylko boiska – to przestrzeń, która będzie inspirować do ruchu, współpracy i zdrowego stylu życia przez wiele kolejnych lat.



GMINA PRZYJAZNA ROWERZYSTOM

Wyróżnienie przyznane przez tych, którzy znają trasy najlepiej - samych rowerzystów

Z ogromną satysfakcją informujemy, że Gmina Chojnice została laureatem Certyfikatu „Gmina Przyjazna Rowerzystom” w ramach XIV edycji ogólnopolskiego konkursu organizowanego przez Polskie Towarzystwo Turystyczno - Krajoznawcze (PTTK). To prestiżowe wyróżnienie, które cieszy szczególnie mocno - bo przyznali je nie urzędnicy, nie eksperci zza biurka, lecz turyści kolarze. Ludzie, którzy każdego dnia z własnego doświadczenia oceniają, gdzie jeździ się wygodnie, bezpiecznie i z przyjemnością.

Konkurs „Gmina Przyjazna Rowerzystom” ma wyjątkowy charakter - gminy nie mogą same zgłaszać swojego udziału. Mogą to zrobić wyłącznie rowerzyści odwiedzający dany obszar. To właśnie oni nominują samorządy, które w ich ocenie tworzą najlepsze warunki do uprawiania turystyki rowerowej.

Dla tego otrzymany Certyfikat ma szczególną wartość: jest dowodem, że wszystkie inwestycje w infrastrukturę, ścieżki rowerowe, oznakowanie, bezpieczeństwo i ofertę rekreacyjną naprawdę są odczuwalne i doceniane przez użytkowników.



W 2025 r. do konkursu zgłoszono 52 gminy, ale tylko 23 odpowiedziały na zaproszenie i przesłały wymagane materiały (mapy, informacje o infrastrukturze, promocji, wydarzeniach itp.).

Laureaci 2025 – pełna lista gmin z kategoriami

KATEGORIA	LAUREAT
do 10 000 mieszkańców	Miasto i Gmina Cegłów
	Gmina Dwikozy
	Gmina Kołobrzeg
od 10 000 do 20 000 mieszkańców	Gmina Chojnice
	Miasto Czajplinek
	Gmina Łysomice
od 20 000 do 40 000 mieszkańców	Gmina Białe Błota
od 40 000 do 100 000 mieszkańców	Miasto Grudziądz
	Miasto Jastrzębie-Zdrój
powyżej 100 000 mieszkańców	Miasto Bydgoszcz
	Miasto Dąbrowa Górnicza
	Miasto Kielce

Patronat instytucji ogólnopolskich

XIV edycja konkursu odbyła się pod honorowym patronatem kluczowych instytucji, takich jak:

- Ministerstwo Sportu i Turystyki,
- Polska Organizacja Turystyczna,
- Związek Powiatów Polskich,
- Związek Gmin Wiejskich RP,
- Związek Miast Polskich.

To dodatkowe potwierdzenie rangi i wiarygodności wyróżnienia, a jednocześnie dowód na to, że rowerowy rozwój samorządów jest dziś tematem o znaczeniu ogólnopolskim.

Doceniono nas nie tylko przychylnym spojrzeniem rowerzystów, ale też obiektywną oceną grona ekspertów z PTTK, Ministerstwa Sportu i POT. Wspólnie z innymi nagrodzonymi samorządami pokazujemy, że w Polsce rozwój infrastruktury rowerowej to realny trend - a Gmina Chojnice jest jego częścią.

Dziękujemy za zaufanie – jedziemy dalej!

Składamy serdeczne podziękowania wszystkim rowerzystom, którzy docenili nasze starania. To wyróżnienie daje energię, by robić jeszcze więcej.

Otrzymany Certyfikat traktujemy nie jako zwieńczenie starań, lecz jako motywację do dalszych działań: budowy kolejnych tras, poprawy infrastruktury i wspierania turystyki rowerowej, która staje się jednym z filarów rozwoju naszej gminy.

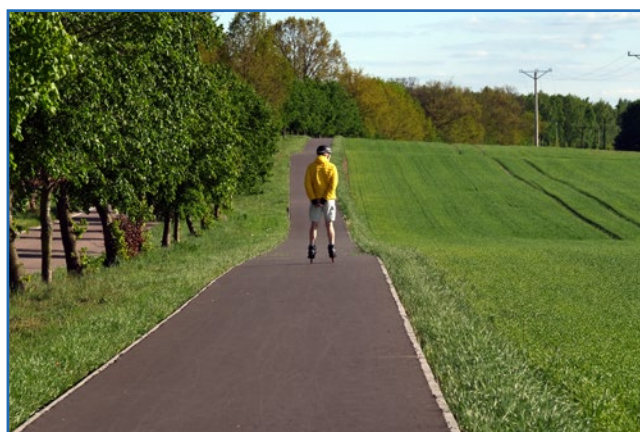

35 LAT SAMORZĄDU GMINY CHOJNICE

Szczególnym dniem w najnowszej historii Polski był **8 marca 1990 roku**. Tego dnia przez Sejm została przyjęta Ustawa o samorządzie gminnym, która dała początek współczesnym gminom, a co za tym idzie **rozpoczęło się budowanie lokalnych społeczności** z wykorzystaniem siły aktywnych społecznie mieszkańców polskich gmin.

35 lat później, 6 czerwca 2025 roku, podczas uroczystej Sesji Rady Gminy w Chojnicach samorządowcy z terenu Gminy Chojnice wspominali zarówno czasy transformacji ustrojowej, jak i kolejne lata działalności naszej Gminy.

W Sali obrad Starostwa Powiatowego w Chojnicach, równo po 35 latach od pierwszej sesji pierwszej kadencji Rady Gminy, punktualnie o godz. 10:00 (tak jak w 1990 roku) zabrzmiał hymn państwowy i rozpoczęło się świętowanie 35 lat naszego samorządu, ale też świętowanie 35-lecia pracy na stanowisku **Wójta Gminy Chojnice Zbigniewa Szczepańskiego** - jednego z dwóch w województwie pomorskim najdłużej urzędujących włodarzy.

Zastępca Wójta Janusz Szczepański w swojej prezentacji przywołał wspomnienia z czasów, kiedy to gminni samorządowcy stawali przed nowymi jak na tamte czasy wyzwaniami, stanowili pierwsze przepisy lokalnego prawa, gospodarowali skromnym publicznym majątkiem i sukcesywnie budowali rzeczywistość lokalną, w której dzisiaj żyjemy. Te 35 lat to setki pionierskich pomysłów, z których czerpały i czerpią kolejne "pokolenia" samorządowców. Należą do nich z pewnością m.in.: darmowe dożywianie wszystkich uczniów szkół podstawowych, program adopcji psów i tzw. "psie becikowe", program budowy dróg 2:1 oraz jedne z najwyższych budżetów obywatelskich w Polsce w przeliczeniu na jednego mieszkańca.

Nie zabrakło słów uznania i gratulacji, głos zabierali samorządowcy: zarówno Ci aktywni trzy dekady temu, jak również sprawujący funkcje społeczne dzisiaj. Swoją refleksją podzielili się także m.in. **Wicemarszałek Województwa Pomorskiego Leszek Bonna**, który docenił zdolności koncyliacyjne Wójta Zbigniewa Szczepańskiego, oraz **Burmistrz Miasta Chojnice Arseniusz Finster** dzieląc się swoimi wspomnieniami z wieloletniej współpracy z samorządowcami "zza miedzy". Wśród zaproszonych gości znaleźli się Przewodniczący Rady Gminy w Chojnicach kolejnych kadencji, Zastępcy Wójta, Skarbnicy, którzy piastowali swe funkcje od 1990 roku i wiele innych osób, które włożyły w tworzenie chojnickiej samorządności całe swoje serca.

Zbigniew Szczepański dziękując za otrzymane gratulacje zauważył, że **samorząd to gra zespołowa**. Mówił: "żaden Messi, żaden Lewandowski na boisku sam nic wielkiego by nie zdziałał, gdyby nie miał drużyny".

Podczas sesji Wójt otrzymał także jednogłośnie, **35. w swojej karierze absolutorium**, co było wzruszającym prezentem dla Włodarza. Zaproszeni goście także nie wyszli z pustymi rękami. Otrzymali pamiątkowe pakiety, w skład których wchodziły symbole Gminy Chojnice, w tym gminna flaga, oraz gliniana doniczka wraz z symbolicznymi nasionami słonecznika - nieformalnym znakiem rozpoznawczym samorządowców związanych z Gminą Chojnice.



PLANOWANIE PRZESTRZENNE

Rada Gminy Chojnice uchwaliła w 2025 r. cztery miejscowe plany zagospodarowania przestrzennego, dla terenów w rejonie stacji paliw w miejscowości Karolewo, przy obwodnicy w obrębie geodezyjnym Krojanty, a także dla terenu nad jeziorem Charzykowskim w miejscowości Charzykowy oraz terenu położonego w obrębie geodezyjnym Lichnowy.

W 2025 roku rozpoczęte zostały procedury dotyczące opracowania sześciu kolejnych miejscowych planów, z czego jeden dotyczy możliwości lokalizacji masztu telefonii komórkowej w obrębie Kopernica (w sąsiedztwie msc. Małe Swornegacie), drugi możliwości lokalizacji turbin wiatrowych i farm fotowoltaicznych w południowej części gminy, a pozostałe ograniczające możliwości zabudowy w msc. Ostrowite, Charzykowy, oraz terenów w obrębie Swornegacie. Prowadzona jest również procedura dotycząca zmiany miejscowego planu zagospodarowania przestrzennego terenu nad Jeziorem Charzykowskim przy ulicy Długiej we wsi Charzykowy.

Dnia 24 września 2023 r. weszła w życie tzw. duża reforma planistyczna, czyli ustawa z dnia 7 lipca 2023 r. o zmianie ustawy o planowaniu i zagospodarowaniu przestrzennym oraz niektórych innych ustaw. Jej zakres dotyczy przede wszystkim ustawy z dnia 27 marca 2003 r. o planowaniu i zagospodarowaniu przestrzennym. W założeniu ustawodawcy zmiany miały na celu uproszczenie, ujednoczenie i przyspieszenie procedur planistycznych. Zmiany obejmą między innymi decyzje o warunkach zabudowy, dalej WZ.

W okresie od dnia 24 września 2023 r. do dnia wejścia w życie planu ogólnego, nie przewidziano przeszkód formalnych jeżeli chodzi o uzyskanie nowych decyzji WZ.

Jeżeli jednak do dnia 1 lipca 2026 r. gmina nie uchwali planu ogólnego, to od tego dnia do dnia wejścia w życie planu ogólnego, inwestor nie będzie mógł uzyskać decyzji WZ, chyba

że przed tą datą złoży wniosek o jej wydanie. Nowe inwestycje będzie można realizować jedynie na podstawie decyzji WZ, które zostały wydane przed datą: 1 lipca 2026 r. lub na podstawie obowiązujących planów miejscowych. Ważnym aspektem jest również terminowość wydanych decyzji, ponieważ w przypadku wniosków, które złożone zostały do dnia 16 października 2025 r. lub stały się prawomocne przed 1 stycznia 2026 r., będą ważne bezterminowo, natomiast pozostałe będą miały pięcioletni termin ważności.

PROCENTOWY WZROST LICZBY WNIOSKÓW

O WYDANIU WARUNKÓW ZABUDOWY

526%

w 2025 roku
w porównaniu do lat sprzed reformy

Powyższe przepisy mają bezpośrednie przełożenie na ilość wpływających do Urzędu wniosków o wydanie WZ, ponieważ ich liczba od 2023 r. stale rośnie. W 2022 r. wpłynęło **279** wniosków, w 2023 r. – **447**, a w 2024 r. – **502**. Natomiast do 31 grudnia 2025 r. złożono aż **1468** wniosków.

Ma to również wpływ na proces i terminy wydawania decyzji WZ, ponieważ w związku ze znacznym wzrostem ilości składanych wniosków oraz zwiększoną liczbą zmian w przepisach, każda sprawa wymaga szczególnej uwagi oraz więcej czasu poświęconego na realizację i wdrożenie odpowiednich procedur.

Zaznaczyć również trzeba, że wnioski te dotyczą głównie terenów zlokalizowanych poza zwartymi jednostkami urbanistycznymi, przez co mogą nie uzyskać możliwości zabudowy po okresie przejściowym.

PLANY OGÓLNE - REWOLUCJA W PLANOWANIU PRZESTRZENNYM TRWA...

Plan ogólny gminy to niezwykle ważny dokument, który określi, jak będzie wyglądała nasza gmina w przyszłości. To swoista mapa, dzięki której dowiemy się, jakie jest planowane przeznaczenie terenu i w jakim kierunku może rozwijać się gmina.

Zgodnie z obowiązującymi przepisami do dnia 1 lipca 2026 r. wszystkie gminy w całej Polsce powinny uchwalić plan ogólny. Plan ogólny docelowo zastąpi dotychczasowe Studium uwarunkowań i kierunków zagospodarowania przestrzennego, określając szczegółowo kierunki rozwoju gminy. W związku z powyższym Rada Gminy w Chojnicach Uchwałą Nr L/847/2023 z dnia 29 grudnia 2023 r. przystąpiła do sporządzenia planu ogólnego gminy Chojnice.

W przeciwieństwie do studium, będzie on aktem prawa miejscowego wiążącym zarówno przy sporządzaniu planów miejscowych, jak i przy wydawaniu decyzji o warunkach zabudowy.

Plan ogólny obowiązkowo będzie ustalał:

- **strefy planistyczne**, w tym ich profil funkcjonalny (określenie sposobu zagospodarowania poszczególnych terenów),
- **gminne standardy urbanistyczne** (określenie maksymalnej nadziemnej intensywności zabudowy, maksymalnej wysokości zabudowy, maksymalnego udziału powierzchni zabudowy oraz minimalnego udziału powierzchni biologicznie czynnej).



Każda działka może należeć tylko do jednej z trzynastu przewidzianych w ustawie stref planistycznych:

- 1) strefa wielofunkcyjna z zabudową mieszkaniową wielorodzinną – symbol literowy **SW**;
- 2) strefa wielofunkcyjna z zabudową mieszkaniową jednorodzinną - **SJ**;
- 3) strefa wielofunkcyjna z zabudową zagrodową - **SZ**;
- 4) strefa usługowa - **SU**;
- 5) strefa handlu wielkopowierzchniowego - **SH**;
- 6) strefa gospodarcza - **SP**;
- 7) strefa produkcji rolniczej - **SR**;
- 8) strefa infrastrukturalna - **SI**;
- 9) strefa zieleni i rekreacji - **SN**;
- 10) strefa cmentarzy - **SC**;
- 11) strefa górnictwa - **SG**;
- 12) strefa otwarta - **SO**;
- 13) strefa komunikacyjna - **SK**.

- do 26 kwietnia 2024r. była możliwość składania wniosków do projektu planu ogólnego,
- sporządzono projekt planu wraz z prognozą oddziaływania na środowisko, który został przekazany do ustawowego uzgadniania i opiniowania,
- **zostaną przeprowadzone konsultacje społeczne, których termin zostanie ogłoszony po zakończeniu procesu opiniowania i uzgadniania,**
- zostaną zebrane uwagi do projektu planu,
- Wójt Gminy Chojnice we współpracy z Radą Gminy rozpatrzy uwagi,
- projekt planu zostanie zaktualizowany w oparciu o w/w rozstrzygnięcia,
- projekt planu zostanie przedłożony Radzie Gminy do uchwalenia.

Zawartość planu ogólnego

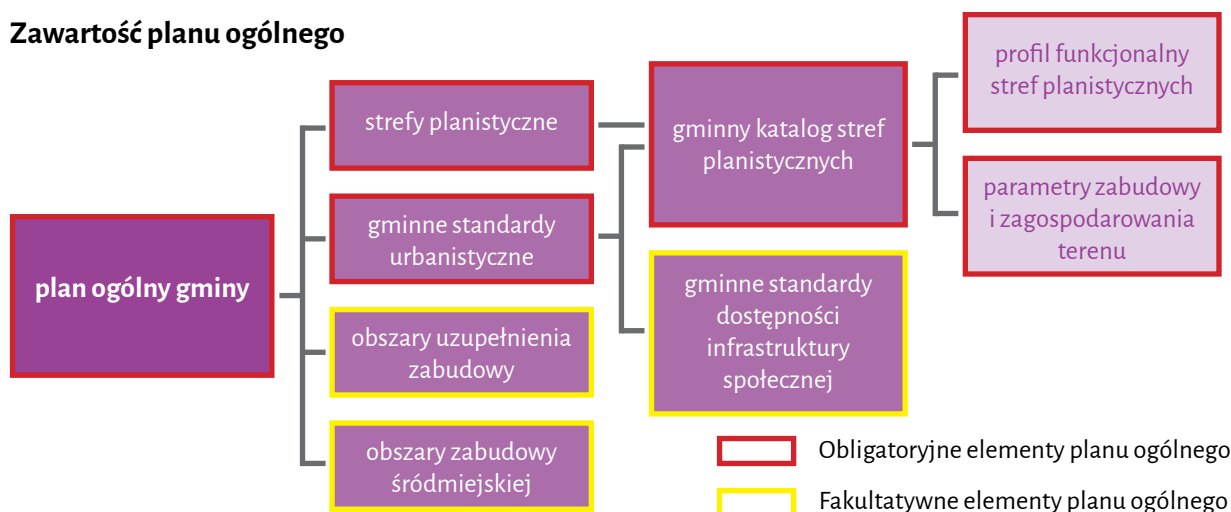

Dla każdej strefy planistycznej ustawodawca określił profil podstawowy i profil dodatkowy. Przyjmuje się ogólną zasadę przenoszenia ustaleń z obowiązujących planów w zakresie funkcji do ustaleń planu ogólnego bez żadnych zmian. Doprecyzowanie przeznaczenia dla poszczególnych nieruchomości w danej strefie nastąpi w dalszej kolejności, tzn. w miejscowym planie zagospodarowania przestrzennego albo w decyzji o warunkach zabudowy.

Na podstawie planu ogólnego, w obszarach uzupełnienia zabudowy będą mogły być wydawane decyzje o warunkach zabudowy. Wydawanie decyzji poza obszarami uzupełnienia zabudowy nie będzie możliwe.

Wyznaczenie w planie ogólnym terenów uzupełnienia zabudowy nastąpi w ściśle określony sposób. Jednocześnie reforma planowania przestrzennego wprowadza obowiązek bilansowania nowych terenów budowlanych w oparciu o aktualną i prognozowaną liczbę mieszkańców gminy, co znacznie ograniczy możliwość przeznaczania nowych terenów pod zabudowę mieszkaniową.

Plan ogólny nie unieważni obowiązujących planów miejscowych i prawomocnych decyzji o warunkach zabudowy.

W następstwie uchwały Rady Gminy w Chojnicach Nr L/847/2023 z dnia 29 grudnia 2023r. inicjującej procedurę uchwalania planu ogólnego zostały/zostaną podjęte następujące czynności:

Ustalenia planu ogólnego nie będą przedstawione w tradycyjnym załączniku tekstowym, graficznym ani w tekście uchwały, a będą ujęte w załączniku z danymi przestrzennymi. Część tekstowa uchwały zawierać będzie wyłącznie treści formalne, tj. wejście w życie uchwały, określenie obszaru objętego uchwałą, odesłanie do załącznika, itp.

Ministerstwo Rozwoju i Technologii udostępniło przeglądarkę danych planistycznych, która to daje możliwość przeglądania treści ustaleń zarówno planu ogólnego, jak również innych aktów planowania przestrzennego, które sporządzane są w formie baz danych przestrzennych w formacie .gml lub .xml.

Projekt planu ogólnego gminy Chojnice został udostępniony w Biuletynie Informacji Publicznej Urzędu Gminy w Chojnicach w zakładce „Załatwianie spraw” -> „Wydział Planowania Przestrzennego i Gospodarki Nieruchomościami” -> „Plan Ogólny” -> „Projekt do opiniowania i uzgodnień”. Z ustaleniami projektu planu ogólnego można się zapoznać pobierając plik w formie GML, a następnie umieszczając go w rządowym walidatorze dostępnym na tej samej stronie Urzędu Gminy w Chojnicach.

Przypominamy również, że termin do składania uwag do projektu planu zostanie wyznaczony po zakończeniu procesu opiniowania i uzgadniania na etapie konsultacji społecznych.



GOSPODARKA NIERUCHOMOŚCIAMI

W 2025 roku Gmina Chojnice kontynuowała sprzedaż działek z gminnego zasobu.

Największym zainteresowaniem cieszyły się tereny inwestycyjne, przeznaczone do realizacji celów mieszkaniowych, położone w miejscowości **Chojniczki**.

Z przygotowanej oferty działek przeznaczonych pod zabudowę mieszkaniową jednorodzinną wolnostojącą oraz bliźniaczą pozostały do zbycia cztery nieruchomości usytuowane w sąsiedztwie istniejącego osiedla mieszkaniowego, bezpośrednio przy linii lasu.

W sąsiedztwie działek przebiegają sieci uzbrojenia terenu (energia elektryczna, wodociąg, kanalizacja, gaz, telekomunikacja).

Sprzedaż nieruchomości odbywa się w trybie przetargu nieograniczonego organizowanego przez Gminę Chojnice, za cenę ustaloną na podstawie operatów szacunkowych sporządzonych przez biegłego rzeczoznawcę majątkowego, która wynosi 160 zł netto za 1 m².

Ponadto Gmina Chojnice przeznaczy do sprzedaży 10 działek inwestycyjnych, stanowiących teren zabudowy mieszkaniowej jednorodzinnej, położonych w **Zbeninach**.

Nieruchomości te usytuowane są w bliskim sąsiedztwie kompleksów leśnych Parku Narodowego Bory Tucholskie, a jednocześnie w nieznacznej odległości od miasta Chojnice.

Ofertę uzupełniają dwie działki w **Kłodawie** oraz dwie bardzo atrakcyjne nieruchomości w **Charzykowach**, z których pierwsza położona jest w niewielkiej odległości od Jeziora Charzykowskiego, a druga sąsiaduje z główną ulicą przebiegającą przez Charzykowy, ulicą Długą.

Sprzedaż tych nieruchomości realizowana będzie w roku 2026, w trybie przetargu nieograniczonego, za cenę ustaloną na podstawie operatów szacunkowych sporządzonych przez biegłego rzeczoznawcę majątkowego.

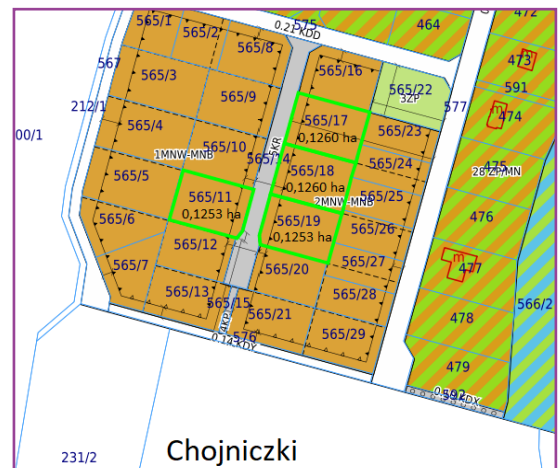
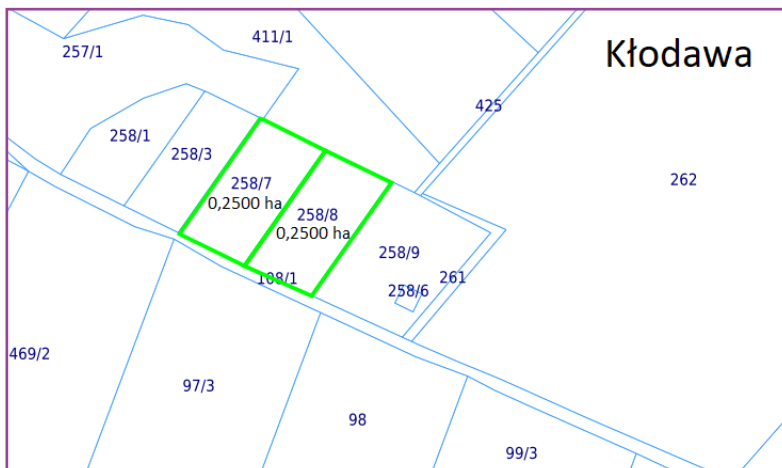
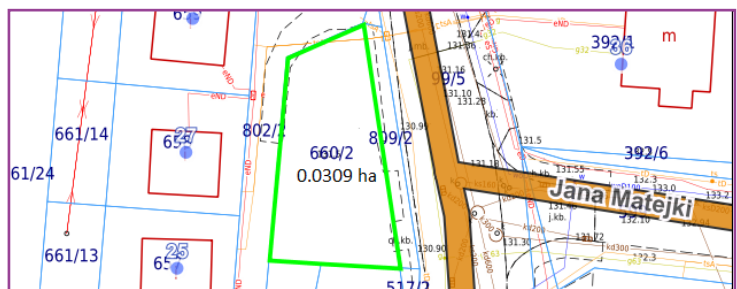
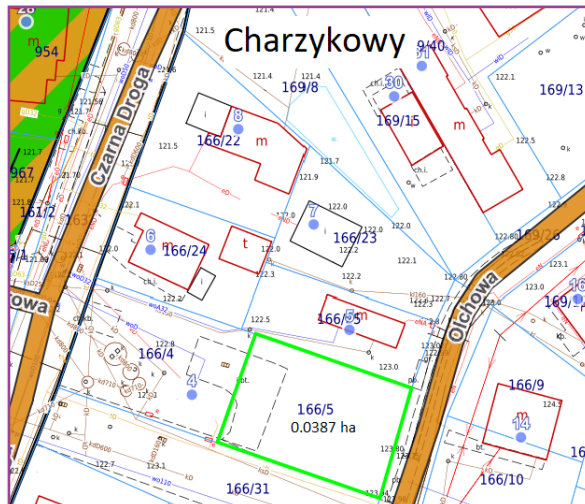
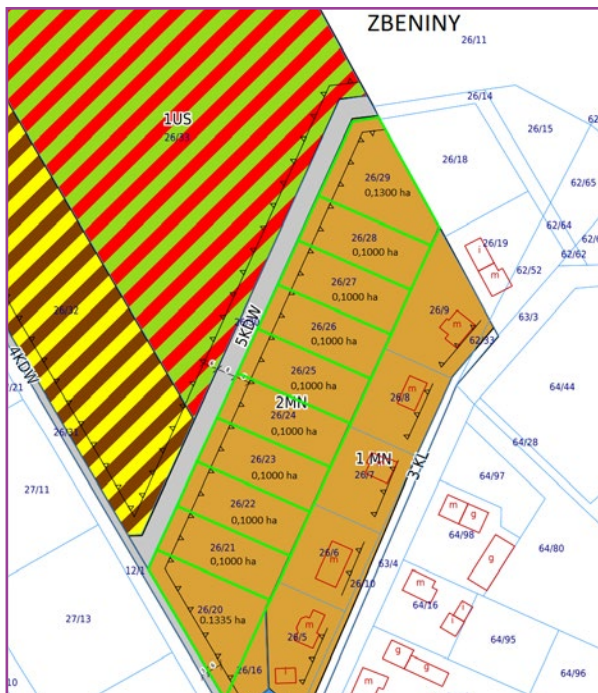

OPŁATA ADIACENCKA W GMINIE CHOJNICE

W ostatnim czasie w naszej Gminie coraz częściej pojawiają się pytania dotyczące opłaty adiacenckiej. Opłata ta może być stosowana w przypadku podziału nieruchomości zgodnie z art. 98a ustawy o gospodarce nieruchomościami, jeśli prowadzi on do wzrostu jej wartości. Wójt może również ustalić opłatę adiacencką każdorazowo po stworzeniu warunków do podłączenia nieruchomości do poszczególnych urządzeń infrastruktury technicznej albo po stworzeniu warunków do korzystania z wybudowanej drogi.

Kiedy może zostać naliczona opłata?

Opłata adiacencka jest formą obciążenia finansowego, którą władze gminy mogą nałożyć na właścicieli nieruchomości. Dotyczy to sytuacji, w której w wyniku podziału nieruchomości jej wartość wzrośnie.

W Gminie Chojnice maksymalna stawka tej opłaty wynosi 30% różnicy między wartością nieruchomości przed i po podziale.

Warto jednak podkreślić, że zgodnie z art. 98a ust. 2 ustawy o gospodarce nieruchomościami opłata adiacencka nie będzie naliczana, jeśli podział nieruchomości jest dokonywany niezależnie od ustaleń miejscowego planu zagospodarowania przestrzennego. Przykładem takiej sytuacji może być wydzielenie działki budowlanej niezbędnej do korzystania z budynku mieszkalnego.

Opłata adiacencka dotyczy również wzrostu wartości nieruchomości spowodowanej budową urządzeń infrastruktury technicznej lub dróg. W tym przypadku mak-

symalna stawka opłaty adiacenckiej wynosi 50% różnicy między wartością, jaką nieruchomość miała przed wybudowaniem urządzeń infrastruktury technicznej, a wartością, jaką nieruchomość ma po ich wybudowaniu.

Dlaczego wprowadzana jest opłata adiacencka?

Środki uzyskiwane z opłat adiacenckich mają wspierać budżet gminy, umożliwiając realizację inwestycji infrastrukturalnych i lokalny rozwój. Dla mieszkańców może to jednak oznaczać dodatkowy koszt, zwłaszcza w przypadku gruntów dzielonych w celach komercyjnych lub inwestycyjnych. Poprzez opłatę adiacencką władze gminy mają możliwość aby właściciele nieruchomości uczestniczyli częściowo w kosztach budowy urządzeń infrastruktury technicznej i dróg.

Co powinni zrobić (wiedzieć) mieszkańcy Gminy Chojnice?

Właściciele gruntów w Gminie Chojnice, planujący podział nieruchomości, powinni sprawdzić, czy ich przypadek podlega wyłączeniom przewidzianym w art. 98a ust. 2 ww. ustawy. Warto mieć świadomość istnienia tego obowiązku i odpowiednio przygotować się do procesu podziału nieruchomości.

Szczegółowe informacje można uzyskać w Wydziale Planowania Przestrzennego i Gospodarki Nieruchomościami oraz w przypadku inwestycji drogowych w Wydziale Inwestycyjno-Komunalnym Urzędu Gminy w Chojnicach.

GMINNA EWIDENCJA ZABYTKÓW

W 2025 r. dobiegły końca prace nad opracowaniem Gminnej Ewidencji Zabytków oraz Gminnego Programu Opieki nad Zabytkami na terenie Gminy Chojnice. Prace nad powyższymi opracowaniami rozpoczęły się z końcem 2020 r. i były dwukrotnie przedłożone do uzgodnienia z Wojewódzki Konserwator Zabytków w Gdańsku.

Gminna Ewidencja Zabytków zawiera 435 pozycji, została przyjęta Zarządzeniem Wójta Gminy Chojnice Nr 201/2025 z dnia 7 października 2025 r. w sprawie przyjęcia Gmin-



Spichlerz w zespole folwarcznym w Czartołomiu

nej Ewidencji Zabytków Gminy Chojnice na lata 2025-2028, natomiast Gminny Program Opieki nad Zabytkami na terenie Gminy Chojnice na lata 2025 – 2028 został uchwalony uchwałą nr XIV/227/2025 Rady Gminy w Chojnicach z dnia 21 listopada 2025 roku.

Konieczność aktualizacji programu opieki nad zabytkami w przedziale czteroletnim przewiduje art. 87 ust. 1 ustawy z dnia 23 lipca 2003 r. o ochronie zabytków i opiece nad zabytkami.

DEMOGRAFIA GMINY CHOJNICE 2017-2025

L.P.	SOŁĘCTWO	OGÓLNA LICZBA MIESZKAŃCÓW W LATACH									RÓŻNICA W LATACH 2017-2025
		2017	2018	2019	2020	2021	2022	2023	2024	2025	
1.	Angowice	287	286	290	285	279	274	277	276	270	-17
2.	Charzykowy	1865	1891	1924	1988	2047	2092	2091	2124	2170	305
3.	Chojnaty	219	210	216	214	212	211	211	206	206	-13
4.	Chojniczki	1159	1206	1285	1339	1388	1429	1468	1508	1570	411
5.	Ciechocin	513	515	499	496	476	468	458	452	435	-78
6.	Czarotomie - Jarcewo	337	342	341	347	343	332	326	324	321	-16
7.	Doręgowice	317	320	325	325	322	316	330	322	317	0
8.	Funka	179	183	179	177	180	175	172	170	159	-20
9.	Gockowice - Objezierze	286	283	281	282	292	290	287	283	275	-11
10.	Granowo	208	211	213	211	215	210	211	213	215	7
11.	Klawkowo	433	433	449	465	487	504	526	543	542	109
12.	Klosnowo	158	155	154	156	149	151	151	154	156	-2
13.	Kłodawa	321	328	328	332	337	329	322	315	309	-12
14.	Kopernica	70	65	64	61	57	57	56	55	54	-16
15.	Krojanty	562	576	591	585	591	590	599	604	607	45
16.	Kruszka	333	334	332	331	330	329	329	328	324	-9
17.	Lichnowy	1321	1311	1323	1316	1317	1335	1325	1320	1333	12
18.	Lotyń	360	368	379	385	381	375	367	369	369	9
19.	Moszczenica	173	175	177	172	180	188	196	195	191	18
20.	Nieżychowice	771	774	763	750	740	746	730	716	701	-70
21.	Nowa Cerkiew	845	873	900	928	940	971	979	983	975	130
22.	Nowe Ostrowite	301	295	282	273	266	255	249	250	242	-59
23.	Nowy Dwór - Cołdanki	344	333	328	335	328	324	328	323	325	-19
24.	Ogorzeliń	1162	1159	1160	1166	1147	1155	1141	1140	1140	-22
25.	Ostrowite	501	495	492	490	483	479	470	476	472	-29
26.	Pawłowo	929	944	966	982	998	1013	1002	997	997	68
27.	Pawłówko - Lipienice	611	628	630	634	640	634	637	650	663	52
28.	Powafki	464	487	490	490	491	497	521	512	522	58
29.	Raławki	232	240	237	236	241	244	253	257	262	30
30.	Silno	1046	1038	1016	1008	1016	1008	997	981	970	-76
31.	Sławęcín	546	563	557	546	541	545	550	539	530	-16
32.	Swornegacie	1135	1155	1177	1175	1175	1162	1139	1149	1142	7
33.	Topole	224	230	248	266	272	299	312	314	330	106
34.	Zbeniny	224	230	230	236	234	242	250	257	261	37
	RAZEM GMINA	18436	18636	18826	18982	19095	19229	19260	19305	19 355	919



ROBOTY PUBLICZNE I PRACE SPOŁECZNIE UŻYTECZNE NA TERENIE GMINY CHOJNICE W 2025 ROKU

W 2025 r. Gmina Chojnice, jak co roku zatrudniała na swoim terenie osoby bezrobotne w ramach **robót publicznych i prac społecznie użytecznych (PSU)**.

I. ROBOTY PUBLICZNE

Na przestrzeni roku na Robotach Publicznych zatrudnialiśmy łącznie - **17 osób**, w tym **9 osób** na stanowisku **robotnika**, na terenie sołectw Gminy Chojnice i **8 osób** na stanowisku **pomocy administracyjnej** w Urzędzie Gminy w Chojnicach, co przedstawia nam poniższa tabela.



L.P.	MIEJSCE WYKONYWANIA PRAC	LICZBA OSÓB	STANOWISKO	OKRES ZATRUDNIENIA
1.	Charzykowy (GZGK)	2	robotnik	kwiecień- październik
2.	Sołectwo Lotyń	1		
3.	Sołectwo Kruszką	1		
4.	Sołectwo Pawłowo	1		
5.	Soł. Pawłówek-Lipienice	1		
6.	Sołectwo Silno	1		
7.	Sołectwo Sławęcín	1		
8.	Sołectwo Swornegacie	1		
9.	Urząd Gminy w Chojnicach	8	pomoc administracyjna	styczeń-grudzień
ŁĄCZNIE		17		

Umowy o pracę w wymiarze pełnego etatu, przy zachowaniu prawa do minimalnego wynagrodzenia zawierane były w okresie nie dłuższym niż 6 miesięcy z częściową refundacją z PUP w Chojnicach, przy uwzględnieniu dalszego zatrudnienia na minimum 30 dni.

W dniu **1 czerwca 2025 r.** weszła w życie ustawa o rynku pracy i służbach zatrudnienia (Dz. U. 2025, poz. 620), zwana dalej „ustawą”, która zastąpiła dotychczas obowiązującą ustawę z dnia 20 kwietnia 2004 r. o promocji zatrudnienia i instytucjach rynku pracy, wprowadzając szereg zmian, w tym również, w zakresie zatrudniania w ramach robót publicznych i prac społecznie użytecznych.

Wprowadzono m.in. zasadę, że do robót publicznych nie można skierować bezrobotnego, jeżeli w okresie ostatnich 90 dni bezrobotny był zatrudniony w ramach tych robót u danego pracodawcy, co więcej zmienił się również okres dalszego zatrudnienia w celu zagwarantowania tzw. efektywności zatrudnieniowej po zakończeniu programu i obecnie wynosi **minimum 90 dni**.

Co to oznacza w praktyce, a mianowicie po zakończeniu refundacji wynagrodzeń i składek na ubezpieczenia społeczne pracodawca deklaruje utrzymanie utworzonego miejsca pracy i zatrudnienie uczestnika programu ze **środków własnych** (tzw. zatrudnienie niesubsydiowane) przez dalsze,

minimum **90 dni**. Zatem jeśli przyjmemy, że refundacja będzie obejmowała jak do tej pory 6 miesięcy, tj. okres od 01.04.2026 r. do 30.09.2026 r., to wg. nowych przepisów min. 90-dniowy okres zatrudnienia będzie biegł od 01.10.2026 r. do 29.12.2026 r., który może zostać wydłużony do końca roku. Czyli łączne zatrudnienie wyniesie 9 m-cy (tj. 6 m-cy z refundacją i 3 m-ce ze środków własnych).

Ponadto w świetle nowych przepisów rozszerzono również wachlarz osób, które mają pierwszeństwo przy zatrudnianiu w ramach robót publicznych, i tak poza dłużnikami alimentacyjnymi dodano osoby o szczególnej sytuacji na rynku pracy, tj.: bezrobotnych posiadających Kartę Dużej Rodziny, bezrobotnych powyżej 50 roku życia, bezrobotnych bez kwalifikacji zawodowych, bezrobotnych niepełnosprawnych, długotrwale bezrobotnych, bezrobotnych i poszukujących pracy, będących osobami do 30 roku życia, bezrobotnych samotnie wychowujących co najmniej jedno dziecko, czy żołnierzy zwalnianych z czynnej służby wojskowej (na podstawie informacji zawartych w stosownym zawiadomieniu dowódcy jednostki wojskowej).

Warto również podkreślić, że w 2025 roku refundacja z PUP, części wynagrodzenia osób zatrudnionych w ramach robót publicznych wynosiła **2.800 zł**, plus składki na ubezpieczenia społeczne płatne przez pracodawcę, czyli - **3.274,04 zł (wysokość refundacji)**. W 2026 r. miesięczna stawka refundacji przewidziana jest w wysokości 4000 zł + ZUS, tj. **4.677,20 zł**.

II. PRACE SPOŁECZNIE UŻYTECZNE (PSU)

Prace Społecznie Użyteczne (PSU) odbywają się nadal w ramach porozumienia między PUP w Chojnicach, a Gminą Chojnice przy udziale Gminnego Ośrodka Pomocy Społecznej (GOPS) w Chojnicach i skierowane są do osób bezrobotnych bez prawa do zasiłku, korzystających ze świadczeń pomocy społecznej.



W kontekście PSU do najistotniejszych zmian, jakie niosą nowe regulacje prawne możemy zaliczyć:

- **zmodyfikowanie czasu realizacji prac społecznie użytecznych:** wykonywanie prac przez osobę bezrobotną prze okres **nie dłuższy niż 180 dni w roku kalendarzowym**, przy utrzymaniu pracy w wymiarze nieprzekraczającym 10 godzin tygodniowo;
- **zwiększenie wysokości świadczenia wypłacanego osobom bezrobotnym:** świadczenie przysługuje w wysokości nie niższej niż wysokość minimalnej stawki godzinowej ogłaszanej na podstawie ustawy z dnia 10 października 2002 r. o minimalnym wynagrodzeniu



NOWE SOŁECTWO I NOWE STATUTY DLA WSZYSTKICH

za pracę za każdą godzinę wykonywania prac społecznie użytecznych. W 2025 r. była to stawka – **30,50 zł**.

Od 1 stycznia 2026 r. minimalna stawka godzinowa ma wynosić **31,40 zł brutto**.

- **rozszerzenie katalogu podmiotów**, w których mogą być organizowane PSU o podmioty ekonomii społecznej (np. spółdzielnie socjalne, organizacje pozarządowe, warsztaty terapii zajęciowej), o których mowa w art. 2 pkt. 5 ustawy dnia 5 sierpnia 2022 r. o ekonomii społecznej.

Urząd Pracy refunduje gminie z Funduszu Pracy za bezrobotnego wykonującego prace społecznie użyteczne: do **60%** minimalnej kwoty przysługującego bezrobotnemu świadczenia lub **100%** minimalnej kwoty przysługującego bezrobotnemu świadczenia, jeżeli został skierowany do wykonania prac społecznie użytecznych na rzecz opiekunów osób niepełnosprawnych.

Początkowo w ramach PSU zatrudniono 10 osób bezrobotnych, jednak po rezygnacji jednego z uczestników programu liczba ta zmniejszyła się do **9 osób**. Poniższa tabela przedstawia, jak kształtowało się zatrudnienie osób w ramach PSU w poszczególnych sołectwach w 2025 roku.

SOŁECTWO	LICZBA OSÓB	RODZAJ PRAC
Chojniczki	1	prace porządkowe
Ciechocin	2	prace porządkowe
Czarłomie-Jarcewo	1	prace porządkowe
Moszczenica	1	prace porządkowe
Ostrowite	2	prace porządkowe
Ogorzeliny	1	prace porządkowe
Pawłowo	1	prace porządkowe
Gockowice-Objezierze	1	prace porządkowe
ŁĄCZNIE	10	

Zatrudnianie w ramach Robót publicznych i Prac Społecznie Użytecznych przynosi niewątpliwie wymierne korzyści zarówno dla gminy, mieszkańców, jak i samych uczestników programów, a mianowicie:

- poprawia sytuację osób bezrobotnych poprzez umożliwienie im zdobycia doświadczenia zawodowego i utrzymania aktywności zawodowej,
- wspiera integrację społeczną osób zagrożonych wykluczeniem,
- przyczynia się do realizacji ważnych zadań publicznych w gminie,
- poprawia estetykę i funkcjonalność przestrzeni publicznej,
- wzmacnia współpracę między samorządem, urzędem pracy i ośrodkiem pomocy społecznej.

Podsumowując, wprowadzone zmiany mają na celu zwiększenie aktywności lokalnych programów zatrudnienia, zaś gminy nadal będą ważnym partnerem w aktywizacji zawodowej mieszkańców, a Roboty Publiczne i Prace Społecznie Użyteczne pozostaną istotnym narzędziem wspierania osób, które potrzebują szansy na nowy start.

Dzięki podjętej na listopadowej sesji uchwale Rady Gminy w Chojnicach, do życia powołane zostało nowe 35 sołectwo. Utworzenie sołectwa Małe Swornegacie jest efektem wielomiesięcznych rozmów, konsultacji oraz inicjatywy samych mieszkańców, którzy od lat zabiegali o większą samodzielność w podejmowaniu decyzji dotyczących swojej miejscowości. W odpowiedzi na te postulaty i po przeprowadzeniu wymaganych procedur i konsultacji społecznych, Rada Gminy w Chojnicach podjęła uchwałę o powołaniu nowej jednostki pomocniczej.



Nowe sołectwo oznacza przede wszystkim większe możliwości wpływu mieszkańców na sprawy lokalne. Właśny sołtys i rada sołecka będą reprezentować interesy sołectwa, inicjować działania na rzecz rozwoju miejscowości oraz współpracować z władzami gminy przy realizacji inwestycji i przedsięwzięć społecznych.

Niejako przy okazji władze Gminy Chojnice postanowiły zmienić statuty pozostałych sołectw. Wraz z wejściem w życie tych ważnych przepisów, mieszkańcy zyskali nie tylko odświeżony statut, ale przede wszystkim nowe narzędzia do zarządzania sprawami lokalnymi. Poprzedni statut obowiązywał od 2010 roku. Przez piętnaście lat zarówno potrzeby mieszkańców, jak i otoczenie prawne uległy istotnym zmianom. Teraz statut został gruntownie zmodernizowany — poniżej przedstawiamy, co faktycznie uległo zmianie i jakie konsekwencje niesie to dla mieszkańców.

Szerszy zakres zadań Sołectwa

Sołectwo organizuje i wspiera przedsięwzięcia swoich mieszkańców, zmierzające do:

- 1) poprawy warunków życia,
- 2) zachowania porządku i bezpieczeństwa,
- 3) rozwoju oświaty, kultury, sportu i wypoczynku,
- 4) poprawy funkcjonowania i rozwoju infrastruktury,
- 5) poprawy warunków sanitarnych, ochrony środowiska i przyrody,
- 6) poprawy stanu ochrony przeciwpożarowej i zabezpieczenia przeciwpowodziowego,



- 7) motywowania społeczności lokalnej do samodzielnego rozwiązywania problemów Sołectwa (podejmowania inicjatyw społecznych),
- 8) tworzenia więzi lokalnych,
- 9) kształtowania postaw patriotyzmu lokalnego,
- 10) tworzenia pomocy sąsiedzkiej,
- 11) zarządzania mieniem powierzonym Sołectwu.

W praktyce oznacza to większą elastyczność i możliwość organizowania znacznie szerszego wachlarza wydarzeń i projektów - od integracyjnych po ekologiczne.

Mocniejsza pozycja Zebrania Wiejskiego

W obu statutach Zebranie Wiejskie jest najważniejszym organem sołectwa. Jednak nowa wersja znacząco wzmacnia jego kompetencje.

Do kompetencji Zebrania Wiejskiego należy:

- 1) zajmowanie stanowiska w sprawach istotnych dla Sołectwa i jego mieszkańców,
- 2) inicjowanie i podejmowanie przedsięwzięć na rzecz mieszkańców Sołectwa,
- 3) podejmowanie uchwał dotyczących zarządzania mieniem komunalnym powierzonym Sołectwu,
- 4) współpraca z organizacjami samorządowymi, stowarzyszeniami oraz innymi organami i instytucjami,
- 5) opiniowanie na wniosek Rady Gminy i Wójta w sprawach przez nich przedstawianych,
- 6) wnioskowanie do Rady Gminy i Wójta w sprawach dotyczących Sołectwa i Gminy,
- 7) zatwierdzanie planu finansowego oraz udzielanie upoważnienia Sołtysowi do dokonywania zmian w tym planie (po uzyskaniu przez niego opinii Rady Sołectkiej),
- 8) stanowienie w innych sprawach zastrzeżonych do kompetencji Zebrania Wiejskiego na podstawie odrębnych przepisów,
- 9) przyjmowanie sprawozdania z działalności Sołtysa oraz wykonania planu finansowego za poprzedni rok.

Nowe obowiązki i większa odpowiedzialność Sołtysa

Nowy statut precyzyjnie opisuje rolę Sołtysa - znacznie szerzej niż dokument z 2010 roku. Obecnie Sołtys odpowiada za:

- 1) reprezentowanie Sołectwa przed organami Gminy i jednostkami organizacyjnymi Gminy,
- 2) zwoływanie i organizowanie Zebrań Wiejskich
- 3) wykonywanie uchwał Zebrania Wiejskiego,
- 4) wykonywanie zadań wynikających z uchwał Rady Gminy dotyczących Sołectwa,
- 5) informowanie mieszkańców Sołectwa w sposób zwyczajowo przyjęty o sprawach istotnych dla Gminy i Sołectwa,
- 6) organizowanie i koordynowanie inicjatyw i przedsięwzięć społecznych mających na celu poprawę warunków życia społeczności sołectkiej,
- 7) prowadzenie zarządu, administracji i gospodarki składnikami mienia (w tym środkami finansowymi), które gmina przekazała Sołectwu do korzystania, akceptowanie dokumentów z tym związanych,
- 8) występowanie z wnioskami dotyczącymi potrzeb Sołectwa i jego mieszkańców oraz prowadzenie działalności interwencyjnej w tym zakresie,
- 9) doręczanie decyzji ustalających wysokość wymiaru podatków i opłat mieszkańcom Sołectwa,
- 10) prowadzenie dokumentacji sołectwa,
- 11) wykonywanie innych zadań wynikających z przepisów prawa należących do Sołtysa m.in. w zakresie obronności, ochrony pożarowej, zapobiegania kłuskom żywiolowym oraz usuwania ich skutków,
- 12) utrzymywanie stałych kontaktów z mieszkańcami Sołectwa i organami Gminy
- 13) przedstawianie planu działalności Sołtysa wraz z planem finansowym,
- 14) przedstawianie sprawozdania z działalności Sołtysa oraz wykonania planu finansowego za poprzedni rok.

Sołtys nie jest już członkiem Rady Sołectkiej

Na mocy nowych przepisów Sołtys nie jest już członkiem Rady Sołectkiej, ale nadal zwołuje jej posiedzenia i przewodniczy obradom. W związku z przyjęciem takiego rozwiązania konieczne jest na najbliższym Zebraniu Wiejskim podjęcie decyzji, czy zorganizowane zostaną wybory uzupełniające, czy też zebranie podejmie uchwałę o zmianie liczby członków Rady w danym Sołectwie. Każdorazowo decyzja należy będzie do Zebrania Wiejskiego.

Co to oznacza dla mieszkańców?

Nowy statut:

- zwiększa wpływ mieszkańców na decyzje,
- nakłada większą odpowiedzialność na Sołtysa i Radę Sołectką,
- daje szersze możliwości organizowania inicjatyw lokalnych,
- porządkuje procedury, co ma ograniczyć niejasności i konflikty,
- wzmacnia transparentność finansową i wyborczą.



DZIENNIK URZĘDOWY WOJEWÓDZTWA POMORSKIEGO

Gdańsk, dnia 2 grudnia 2025 r.

Poz. 4433

Podpisany przez:
Jacek Zbigniew Karpiecki
Data: 02.12.2025 15:47:23



UCHWAŁA NR XIV/225/2025
RADY GMINY W CHOJNICACH

z dnia 21 listopada 2025 r.

w sprawie uchwalenia statutów sołectw Gminy Chojnice

Na podstawie art. 18 ust. 2 pkt 7, art. 35 ust. 1 i ust. 3, art. 40 ust. 1 i ust. 2 pkt 1 i art. 41 ust. 1 ustawy z dnia 8 marca 1990 r. o samorządzie gminnym (t.j. Dz. U. z 2025 r. poz. 1153), po przeprowadzeniu konsultacji z mieszkańcami Gminy Chojnice,



MIEJSCE ZAMIESZKANIA, A MIEJSCE ZAMELDOWANIA - CZY ZNASZ RÓŻNICĘ?

Chociaż na pierwszy rzut oka miejsce (adres) zamieszkania oraz miejsce (adres) zameldowania wydają się tym samym, sporo je różni.

Adres zamieszkania jest terminem z zakresu prawa cywilnego. Trzeba pamiętać, aby nie utożsamiać go z miejscem zameldowania, czyli pojęciem stosowanym na granicy prawa administracyjnego i związanym ściśle z ewidencją ludności.

W przypadku adresu zamieszkania mamy do czynienia ze stanem faktycznym. Kodeks cywilny mówi, że miejscem zamieszkania osoby fizycznej jest miejscowość, w której osoba ta przebywa z zamiarem stałego pobytu. Oznacza to, że adres zamieszkania to adres, pod którym faktycznie przebywamy. Jest to również miejsce, w którym stale realizujemy swoje podstawowe funkcje życiowe. Można mieć tylko jedno miejsce zamieszkania. Orzecznictwa również wskazują, iż o zamieszkiwaniu w jakiejś miejscowości można mówić wówczas, gdy występujące okoliczności pozwalają przeciętnemu obserwatorowi na wyciągnięcie wniosków, że określona miejscowość jest głównym ośrodkiem aktywności życiowej danej dorosłej osoby fizycznej.

Korzystanie z czynnego prawa wyborczego np. wybory Sołtysa - zależy od faktycznego stałego zamieszkiwania w sołectwie, zaś elementy takie jak stałe zameldowanie czy wpisanie na listę osób posiadających czynne prawo wyborcze mają charakter pomocniczy do ustalenia kręgu tych uprawnionych mieszkańców. Również w treści nowych statutów sołectkich gminy Chojnice przyjęto, że stały mieszkaniec sołectwa, który ma prawo do głosowania na Zebraniu Wiejskim, to osoba traktująca sołectwo jako miejsce stałego pobytu, w którym stale realizuje swoje podstawowe funkcje życiowe, tj. w szczególności mieszka, nocuje, spożywa posiłki, wypoczywa, przechowuje swoje rzeczy niezbędne do codziennego funkcjonowania (odzież, żywność, meble, kosmetyki) przyjmuje i nadaje korespondencję. Czynne prawo wyborcze mają stali mieszkańcy sołectwa uprawnieni do głosowania, a więc przebywający tam z zamiarem stałego pobytu, nawet jeżeli nie są zameldowani na stałe i nie figurują w rejestrze wyborców. Niezgodne ze statutem sołectwa jest dopuszczenie do głosowania osób, które mieszkają na stałe w innej miejscowości i w innej miejscowości znajduje się ich stały ośrodek życiowy, a w danym sołectwie przebywają tylko w celach wypoczynkowych.

Natomiast w przypadku adresu zameldowania mamy do czynienia z kategorią prawa administracyjnego, która ma charakter ewidencyjny. Potwierdza fakt przebywania danej osoby w miejscu, w którym zdecydowała się zameldować. Kwestie adresu zameldowania reguluje ustawa o ewidencji ludności. Możliwe jest zameldowanie na pobyt stały lub czasowy. Zameldowanie dokonywane jest na formularzu w formie pisemnej lub elektronicznej. Należy pamiętać, aby wymeldować się z miejsca zameldowania

w przypadku jego opuszczenia. Czynność zameldowania ma charakter jedynie ewidencyjny, dokonywana jest w Systemie Rejestrów Państwowych i nie wiąże się z nią nabycie jakichkolwiek praw w stosunku do lokalu, w którym dokonujemy zameldowania.

Podsumowując należy stwierdzić, że miejscem zamieszkania osoby fizycznej zgodnie z kodeksem cywilnym jest miejscowość, w której osoba ta przebywa z zamiarem stałego pobytu, natomiast pod pojęciem zameldowania zgodnie z ustawą o ewidencji ludności, należy rozumieć konkretny adres, a nie tylko miejscowość.



Magdalena Kwiatkowska

Wydział Organizacyjny i Spraw Obywatelskich

NIEODPŁATNE PRACE NA CELE SPOŁECZNE

W okresie od 1 stycznia 2025 r. do 31 grudnia 2025 r. do wykonania nieodpłatnej pracy na rzecz Gminy Chojnice sąd zobowiązał 29 osób.

Skazani nieodpłatnie, kontrolowane prace na cele społeczne wykonywali pod nadzorem sołtysów.

SOŁECTWO	LICZBA SKAZANYCH	SOŁECTWO	LICZBA SKAZANYCH
Charzykowy	1	Moszczenica	2
Chojnaty	1	Nieżychowice	3
Chojniczki	2	Nowa Cerkiew	2
Ciechocin	1	Nowy Dwór-Cołdanki	2
Funka	1	Pawłowo	2
Kłodawa	1	Pawłówko-Lipienice	2
Krojanty	1	Raławki	1
Kruszka	1	Swornegacie	1
Lichnowy	3	Zbeniny	1
Lotyń	1	RAZEM	29



E-DORĘCZENIA W PRAKTYCE

Od 1 stycznia 2025 roku uruchomiony został system e-Doręczeń. E-Doręczenia to elektroniczny odpowiednik tradycyjnych przesyłek listowych za potwierdzeniem odbioru. Można wysłać i odbierać korespondencję od urzędów w Polsce – gdzie chcesz i kiedy chcesz. Oszczędzając czas i koszty przesyłania dokumentów.

Korzyści ze stosowania e-Doręczeń:

- dzięki nim możesz wysłać pisma urzędowe online. Wystarczy, że masz internet. Nie musisz czekać na listonosza czy iść na pocztę,
- o tym, że przysłała przesyłka, wiesz od razu i od razu możesz sprawdzić, kto jest jej nadawcą,
- korespondencja trafi do Ciebie, nawet gdy zmienisz adres zamieszkania lub wyjedziesz,
- dzięki szybszej wymianie informacji, skraca się czas załatwiania Twoich spraw urzędowych,
- e-Doręczenia są całkowicie bezpieczne, bo chronione zaawansowanymi metodami szyfrowania i sprawdzania tożsamości.

Obowiązek wysyłania i odbierania pism przez e-Doręczenia dotyczy już większości urzędów i innych instytucji publicznych od 1 stycznia 2025 roku. Obowiązek ten będzie wprowadzany stopniowo, zgodnie z ustalonym harmonogramem i będzie dotyczył wszystkich podmiotów publicznych oraz firm rejestrowanych w KRS i CEiDG.

Korespondencja wysyłana do podmiotu publicznego za pomocą publicznej usługi rejestrowanego doręczenia elektronicznego (PURDE) jest bezpłatna od obywateli i firm do podmiotów publicznych oraz pomiędzy podmiotami publicznymi.

Natomiast podmioty publiczne będą płacić za wysyłkę dokumentów do obywateli, firm i innych instytucji niepublicznych. Obywatele i firmy będą ponosić koszty korespondencji, jeżeli nie będzie w niej uczestniczył podmiot publiczny, czyli np. między firmami czy między firmą a osobą fizyczną. Korespondencja między obywatelami, firmami i innymi podmiotami niepublicznymi, w tym zawodami zaufania publicznego (ZZP), jest płatna. Ceny zależą od oferty dostawcy.

System e-Doręczeń docelowo zastąpi ePUAP w zakresie korespondencji urzędowej. Obecnie trwa okres przejściowy, w któ-

rym oba systemy będą współistnieć. Docelowo e-Doręczenia mają zastąpić również tradycyjną pocztę papierową. W tym okresie ePUAP nadal będzie funkcjonował jako równoważna alternatywa dla korespondencji.

Jak założyć adres i skrzynkę do e-Doręczeń:

1. Wypełnij wniosek o adres i skrzynkę do e-Doręczeń,

- możesz wskazać administratora, czyli osobę, która będzie zarządzać w Twoim imieniu skrzynką do e-Doręczeń

2. Sprawdź wniosek i podpisz go elektronicznie (profilem zaufanym, e-dowodem lub podpisem kwalifikowanym).

3. Odbierz potwierdzenie złożenia wniosku pod adresem e-mail, który podasz we wniosku.

Adres doręczeń elektronicznych (ADE) możesz uzyskać u operatora wyznaczonego (OW) oraz u komercyjnych dostawców usług rejestrowanego doręczenia elektronicznego (KDU).

Status złożonego wniosku oraz zawarte w nim dane może sprawdzić osoba składająca wniosek po zalogowaniu się na edoreczenia.gov.pl w zakładce Zarządzaj adresami do e-Doręczeń. W tym miejscu zamieszczone są wszystkie złożone wnioski wraz z informacją o ich statusie.

Jeśli po złożeniu wniosku zorientowałeś się, że popełniłeś w nim błąd, nie składaj kolejnego wniosku, poczekaj na jego odrzucenie. Gdy wniosek zostanie odrzucony, otrzymasz e-maila z informacją o przyczynie jego odrzucenia ze wskazaniem, co wymaga poprawy. Wówczas należy złożyć nowy wniosek.

Jak aktywować skrzynkę do e-Doręczeń:

- 1) Zaloguj się do serwisu mObywatel.gov.pl;
- 2) Otwórz zakładkę Twoje skrzynki w menu bocznym;
- 3) Kliknij przycisk Aktywuj skrzynkę przy skrzynce, którą chcesz aktywować;
- 4) Podaj adres e-mail do powiadomień i zapoznaj się z regulaminem świadczenia usług przez Operatora Wyznaczonego;
- 5) Kliknij przycisk Aktywuj.

Na adres e-mail otrzymasz informację, że skrzynka jest aktywna. Z e-Doręczeń będzie można korzystać przez skrzynkę e-Doręczeń na mObywatel.gov.pl i edoreczenia.gov.pl.

Zakładanie skrzynki w 3 krokach



1.
Wypełnij wniosek o adres i skrzynkę do e-Doręczeń



2.
Sprawdź wniosek i podpisz go elektronicznie.



3.
Potwierdzenie złożenia wniosku dostaniesz na podany we wniosku adres e-mail



WSPÓŁPRACA GMINY CHOJNICE Z ORGANIZACJAMI POZARZĄDOWYMI

NGO (non-governmental organization) prowadzą stowarzyszenia, fundacje, kluby sportowe, hospicja, schroniska, kofa gospodyń wiejskich i wiele innych organizacji, które pomagają osobom chorym, starszym, dzieciom lub całym rodzinom borykającym się z różnymi trudnościami. Organizują inicjatywy pomocowe, zajęcia sportowe, kulturalne i wiele innych form aktywności bezbłędnie wychodząc na przeciw oczekiwaniom społeczeństwa. Robią to wszystko nie w celu osiągnięcia zysku ale z pasji i chęci niesienia pomocy, z potrzeby wprowadzania zmian i kreowania otaczającej nas rzeczywistości. Swoją inicjatywą zachęcają obywateli do udziału w życiu lokalnej społeczności, organizują się w grupy, które mają wspólny cel i dokładają wszelkich starań, aby go realizować. Rolą samorządów jest dbałość o jak najlepszą współpracę z organizacjami pozarządowymi, które bardzo często jako pierwsze naświetlają organom administracji potrzeby obywateli czy sygnalizują niebezpieczeństwo dostarczając na przykład analizy w temacie ochrony środowiska czy zdrowia. Wspomniana współpraca zarówno merytoryczna jak i doradcza odbywa się na zasadach partnerstwa poprzez, m.in.: konsultowanie projektów aktów normatywnych, dzielenie się wiedzą i doświadczeniem, organizowanie przez samorządy otwartych konkursów ofert oraz innych form wsparcia finansowego dla NGO na realizację zadań służących zaspokojeniu potrzeb społecznych.

Dokumentem formalizującym współpracę samorządu z NGO jest coroczny lub wieloletni Program Współpracy Samorządu z Organizacjami Pozarządowymi. Zawiera on cele, zasady i formy współpracy, wysokość środków przeznaczonych na realizację programu w danym roku kalendarzowym a także sposoby realizacji programu.

Gmina Chojnice w dniach od 6 do 15 października 2025 roku przeprowadziła konsultacje społeczne projektu uchwały w sprawie przyjęcia „Programu współpracy Gminy Chojnice z organizacjami pozarządowymi i innymi podmiotami, o których mowa w art. 3 ust 3 ustawy z dnia 24 kwietnia 2003 roku o działalności pożytku publicznego i o wolontariacie na 2026 rok”. Zlecenie realizacji zadań publicznych odbywać się będzie głównie na podstawie otwartych konkursów ofert. W gminnym budżecie zaplanowano na ten cel 400 000,00 zł, z czego 300 000,00 zł na realizację zadań z zakresu wspierania i upowszechniania kultury fizycznej. Pozostałe 100 000,00 zł planuje się przeznaczyć na obszar kultury, sztuki, ochrony dóbr kultury i dziedzictwa narodowego.

Dodatkowo w ramach programu Fundusze Europejskie dla Pomorza 2021-2027 Gmina pozyskała z Urzędu Marszałkowskiego środki w wysokości 175 108,00 zł na 2026 rok na zadania z zakresu pomocy społecznej, w tym rodzinom i osobom w trudnej sytuacji życiowej oraz wyrównywania szans tych rodzin i osób.

Gmina Chojnice od wielu lat przekazuje także środki finansowe w wysokości 4 000,00 zł Lokalnej Grupie Działania Ziemi Człuchowskiej z Debrzna na przeprowadzenie szkoleń dla NGO dotyczących możliwości finansowania inicjatyw społecznych i obywatelskich w ramach funduszy dostępnych w danym roku kalendarzowym. Na zajęciach członkowie organizacji samorządowych uczą się zasad konstruowania wniosków o przyznanie

dotacji na określone zadania, wspólnie przygotowują harmonogram prac, kalkulację kosztów projektu a także jego rozliczenie, aby móc w pełni wykorzystywać nabyte umiejętności w pozyskiwaniu środków na realizację zadań społecznych.

Bardzo nas cieszy aktywność lokalnych klubów i stowarzyszeń sportowych, które od wielu lat zachęcają naszych mieszkańców do gry w piłkę nożną, siatkówkę, żeglarstwa, zajęć z samoobrony, jogi czy jazdy konnej organizując zajęcia i zawody, cieszące się niesłabnącym zainteresowaniem graczy i kibiców, naszych mieszkańców i turystów.

Jesteśmy dumni, że wspierając nasze organizacje pozarządowe dajemy im możliwość rozwoju i wspieramy społeczeństwo obywatelskie, które jak wiemy jest istotą każdej wspólnoty samorządowej.



Warsztaty edukacyjne „Joga na SUPie”. Fundacja Empower. Wartość zadania: 5 050 zł. Dofinansowanie z Gminy Chojnice 4 500 zł.

Magdalena Boniek, Małgorzata Beger

Wydział Organizacyjny i Spraw Obywatelskich

mOBYWATEL - NOWOCZESNY CYFROWY PORTFEL... I NIE TYLKO!

Mobilna aplikacja mObywatel 2.0 wydana przez Ministerstwo Cyfryzacji w krótkim czasie stała się cyfrowym portfelem dokumentów milionów Polaków. To innowacyjne rozwiązanie, które znacząco ułatwia codzienne funkcjonowanie poprzez cyfryzację dokumentów oraz usług urzędowych. Dzięki niej można szybko i wygodnie załatwić formalności za pomocą smartfona.

Posiadanie mObywatela eliminuje konieczność noszenia fizycznych dokumentów, co podnosi wygodę użytkownika i zmniejsza ryzyko ich zgubienia.

Aplikacja umożliwia dodanie wielu dokumentów, co czyni ją jeszcze bardziej użyteczną. Dzięki temu masz pod ręką wszystkie potrzebne dokumenty m.in.: mDowód, mPrawo jazdy, Moje Pojazdy, Kartę Dużej Rodziny, Legitymację emeryta-rencisty, Legitymację szkolną czy studencką itp.

Nie musisz już zabierać ze sobą dowodu osobistego - mDowodem potwierdzisz swoją tożsamość w codziennych sytuacjach, np. podczas kontroli biletów, odbioru paczek czy korzystania z wielu usług komercyjnych. mDowód to cyfrowy dokument tożsamości dostępny w aplikacji mObywatel, który na terenie Polski działa po-



dobnie jak dowód osobisty. Są to jednak dwa odrębne dokumenty tożsamości, które różnią się od siebie serią, numerem i terminem ważności. Pamiętaj, że ze względu na przepisy prawa, wyjeżdżając za granicę, ubiegając się o nowy dowód osobisty czy też załatwiając sprawy związane z przeciwdziałaniem praniu brudnych pieniędzy (m.in. w bankach) - niezbędny jest plastikowy dowód osobisty. Składając wniosek o wydanie dowodu osobistego za pomocą aplikacji masz teraz możliwość wykonania samodzielnie biometrycznej fotografii zgodnej z aktualnymi wymogami. Pamiętaj, że ostateczne zatwierdzenie poprawności wykonanego przez Ciebie zdjęcia należy do urzędnika.

Mobilne prawo jazdy oraz dane pojazdu są uznawane przez policję i służby kontrolne, co dla wielu kierowców oznacza koniec stresu związanego z zapominanym dokumentem. Podczas kontroli drogowej wystarczy, że pokażesz ekran z widokiem prawa jazdy w aplikacji. Użytkownicy mają również możliwość regularnego monitorowania swoich punktów karnych, co pozwala lepiej kontrolować sytuację prawną i uniknąć przykrych konsekwencji. Z kolei znajdujące się w aplikacji liczne legitymacje branżowe, certyfikaty i uprawnienia zawodowe okazują się niezbędne dla osób pracujących w zawodach wymagających częstej weryfikacji kompetencji. Jedną z kluczowych funkcji aplikacji jest opcja zastrzeżenia numeru PESEL, która zwiększa bezpieczeństwo w sieci. Pozwala szybko działać w przypadku podejrzenia nieuprawnionego wykorzystania danych osobowych, wspierając tym samym ochronę tożsamości. Dodatkowo mObywatel wspiera usługi związane z bezpieczeństwem w sieci, co jest istotne w dobie narastających cyberzagrożeń.

To tylko nieliczne przykłady użyteczności mObywatela w codziennym życiu.

Na uwagę zasługuje fakt, że mObywatel systematycznie poszerza swoje możliwości, stając się coraz bardziej niezbędnym narzędziem w świecie usług e-administracji.

Dzięki aplikacji użytkownicy mają dostęp do szerokiej gamy usług cyfrowych oferowanych przez administrację publiczną. mObywatel doczekał się wielu usprawnień, dzięki którym m.in. mamy dziś możliwość unieważnienia czy zawieszenia dowodu osobistego w przypadku jego zniszczenia, zgubienia czy kradzieży. Cały proces przebiega zdalnie, bez udziału urzędu, co znacznie usprawnia i przyspiesza procedury.

Ministerstwo nieustannie dostosowuje mObywatela do dynamicznie zmieniających się potrzeb obywateli. Wprowadza innowacyjne rozwiązania mające na celu uproszczenie dostępu do usług publicznych i poprawę jakości życia, oszczędzając nasz czas i pieniądze. Przyszłość aplikacji zapowiada się dynamicznie, ponieważ planowane są kolejne dokumenty, nowe usługi oraz integracje, które mają jeszcze bardziej uprościć kontakt obywatela z państwem.

Aplikacja mObywatel łączy w sobie funkcjonalność, bezpieczeństwo oraz nowoczesne podejście do administracji publicznej. Udowadnia nam, że nowoczesne technologie mogą realnie poprawić jakość życia, oszczędzić czas i sprawić, że formalności staną się znacznie prostsze. A wszystko to – w jednym smartfonie.

Choć aplikacja mObywatel zdobywa coraz większą popularność, warto pamiętać, że nie każdy chce lub może z niej korzystać. Część osób wciąż preferuje tradycyjne dokumenty lub obawia się nowoczesnych cyfrowych rozwiązań. (Dokumenty oraz usługi dostępne w aplikacji na mobywatel.gov.pl)

Nie zapominajmy, że dowód osobisty to nadal podstawowy i najważniejszy dokument potwierdzający naszą tożsamość i obywatelstwo polskie oraz umożliwiający swobodne przekraczanie granic wybranych państw.

Złożenie wniosku o dowód osobisty to procedura szybka, wygodna i darmowa. Obecnie nie musisz już wypełniać żadnej dokumentacji. Wniosek o wydanie dowodu osobistego oraz wszelkiego rodzaju zgłoszenia dotyczące twojego dowodu wygeneruje dla Ciebie pracownik urzędu. Zabierz ze sobą dowód osobisty i aktualną biometryczną fotografię. Podczas wizyty w urzędzie zostaną pobrane Twoje odciski palców, a także odwzorowanie podpisu. Pamiętaj, że wniosek złożony online musisz również uzupełnić o odciski palców i podpis. W tym celu udaj się do urzędu, do którego złożyłeś wniosek w terminie do 30 dni. W przeciwnym wypadku wniosek nie zostanie rozpatrzony. Gotowy dokument odbierzesz osobiście w urzędzie, a czas oczekiwania to maksymalnie 30 dni.

Więcej informacji na stronie BIP Urzędu Gminy w Chojnicach oraz na portalu gov.pl. Dodatkowe informacje możesz również uzyskać w biurze dowodów osobistych lub pod numerami telefonów: 528801332 i 528801333.

Ważne! Biuro dowodów osobistych obecnie mieści się na parterze Urzędu Gminy w Chojnicach w pokoju numer 11 (prawe skrzydło).

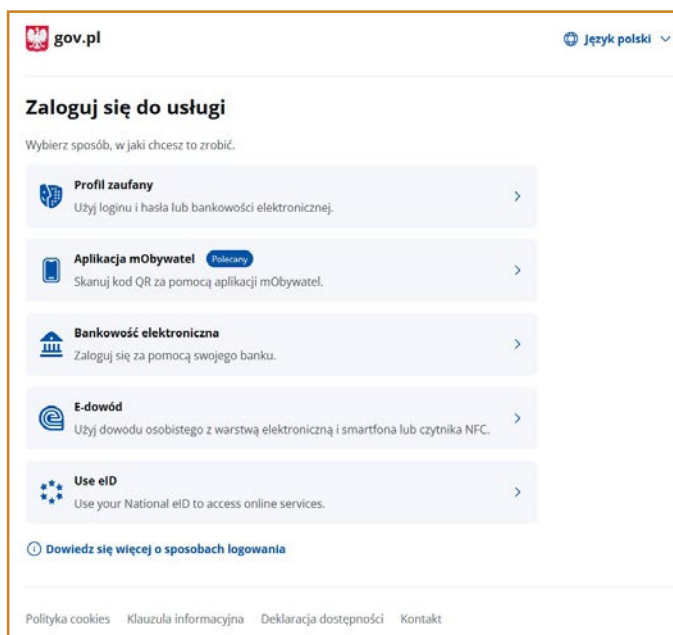

The screenshot shows the 'gov.pl' website with a navigation bar in Polish. The main heading is 'Zaloguj się do usługi' (Log in to service). Below it, there are five options for logging in: 'Profil zaufany' (Trusted profile), 'Aplikacja mObywatel' (mObywatel app), 'Bankowość elektroniczna' (Electronic banking), 'E-dowód' (E-ID), and 'Use eID'. Each option has a brief description and a right-pointing arrow. At the bottom, there is a link 'Dowiedz się więcej o sposobach logowania' (Learn more about login methods).

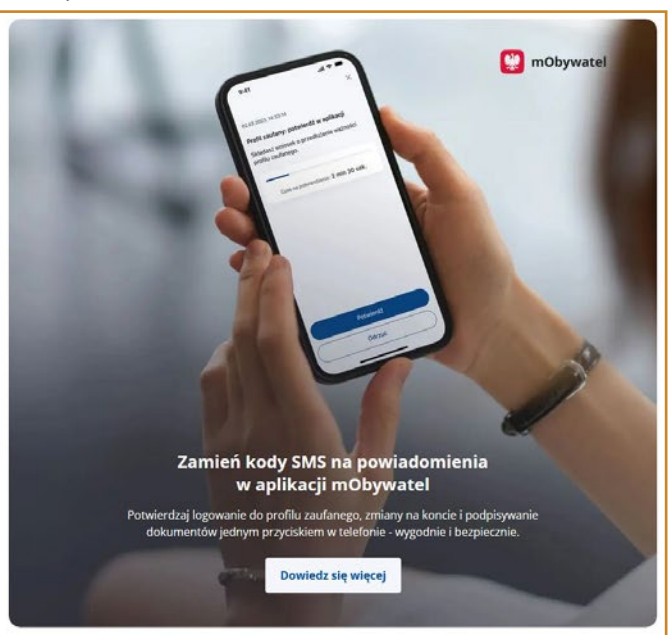

The advertisement features a hand holding a smartphone displaying the mObywatel app interface. The text on the phone screen reads: 'Profil zaufany: potwierdzić w aplikacji' (Trusted profile: confirm in the app) and 'Potwierdzić logowanie do profilu zaufanego, zmiany na koncie i podpisywanie dokumentów jednym przyciskiem w telefonie - wygodnie i bezpiecznie.' (Confirm login to the trusted profile, changes to the account and signing documents with one click on the phone - conveniently and safely). Below the phone, the text says: 'Zamień kody SMS na powiadomienia w aplikacji mObywatel' (Replace SMS codes with notifications in the mObywatel app). At the bottom, there is a button that says 'Dowiedz się więcej' (Learn more).



PODSUMOWANIE PRAC RADY GMINY W CHOJNICACH W 2025 ROKU

Rok 2025 był dla Rady Gminy w Chojnicach okresem intensywnej pracy oraz podejmowania wielu kluczowych decyzji, których efekty bezpośrednio wpływają na życie mieszkańców. Radni koncentrowali się na stabilności finansowej, realizacji strategicznych inwestycji, planowaniu przestrzennym oraz sprawach społecznych, stanowiących fundament zrównoważonego rozwoju gminy.

W minionym roku odbyło się 9 Sesji Rady Gminy w Chojnicach, podczas których podjęto 258 uchwał. Obejmowały one szeroki zakres zagadnień — od bieżącego funkcjonowania gminy i jednostek gminnych po decyzje dotyczące długofalowego rozwoju Gminy Chojnice.

Jednym z kluczowych obszarów pracy była systematyczna aktualizacja budżetu gminy oraz Wieloletniej Prognozy Finansowej. Uchwały finansowe — stanowiące około jednej czwartej wszystkich podjętych decyzji — umożliwiały realizację inwestycji drogowych, modernizację obiektów publicznych, wsparcie placówek oświatowych oraz kontynuację działań społecznych.

Jak co roku, radni rozpatrzyli sprawozdanie z wykonania budżetu i udzielili absolutorium Wójtowi Gminy Chojnice. Tegoroczna sesja absolutoryjna miała szczególnie uroczysty charakter, ponieważ zbiegła się z obchodami 35-lecia samorządu terytorialnego oraz 35-lecia pracy Wójta Gminy Chojnice, Pana Zbigniewa Szczepańskiego.

Zastępca Wójta, Pan Janusz Szczepański, przedstawił prezentację poświęconą historii gminy oraz rozwojowi gminnej wspólnoty. W swoim wystąpieniu porównał Gminę Chojnice do „samorządowego pociągu mknącego z pełną prędkością od kilku dekad” — podkreślając tempo rozwoju, wysokie lokaty w rankingach oraz liczne nagrody zdobywane przez gminę.

Przewodniczący Rady, Pan Józef Kołak, akcentował znaczenie wieloletniej współpracy między Radą a Wójtem. To dzięki temu partnerstwu powstały nowoczesne szkoły i przedszkola, rozbudowano infrastrukturę drogową, powstały świetlice wiejskie, sieci wodno-kanalizacyjne oraz liczne obiekty rekreacyjne i turystyczne. Gmina Chojnice — jak zaznaczył — stała się wizytówką samorządności, symbolem gospodarności i społecznej aktywności. Podczas sesji zaprezentowano również Raport o stanie Gminy Chojnice za 2024 rok.

W 2025 roku tytułem „Zasłużony Obywatel Gminy Chojnice” uhonorowano Jana Sabiniarza. Uzasadnieniem było jego wieloletnie zaangażowanie na rzecz rozwoju gminy — zarówno w sferze przestrzennej, jak i kulturowej. Podkreślono

jego wkład w kształtowanie krajobrazu i architektury gminy oraz w promowanie lokalnej tożsamości.

W 2025 roku Rada przyjęła kilka ważnych apeli, m.in.:

- w sprawie budowy trasy szybkiego ruchu Via Pomerania,
- w sprawie zmian ustawowych dotyczących zasad zmiany granic jednostek samorządu terytorialnego,
- w sprawie apelu rolników o rozwiązanie problemu szkód wyrządzanych przez ptaki krukowate i żurawie.

Rada Gminy kontynuowała działania związane z poprawą infrastruktury drogowej, rowerowej i odwodnieniowej. Radni wspierali inwestycje powiatowe realizowane na terenie gminy, a także podejmowali uchwały dotyczące rozwoju sieci komunikacyjnej.



Ważnym obszarem pracy były również decyzje dotyczące gospodarowania mieniem komunalnym — najmu, dzierżawy oraz regulacji stanów prawnych nieruchomości. Rada podejmowała uchwały o przystąpieniu do sporządzenia nowych miejscowych planów zagospodarowania przestrzennego. W 2026 roku podjęta zostanie uchwała w sprawie planu ogólnego gminy, który zastąpi dotychczasowe studium

uwarunkowań i kierunków zagospodarowania przestrzennego. Dokument ten będzie kluczowy dla dalszego, zrównoważonego rozwoju przestrzennego Gminy Chojnice.

W 2025 roku Rada Gminy podjęła także uchwałę wprowadzającą nowy sposób naliczania opłaty za gospodarowanie odpadami komunalnymi, który zaczął obowiązywać od 1 stycznia 2026 roku. Opłata będzie ustalana na podstawie zużycia wody na danej nieruchomości. Celem zmian jest zwiększenie przejrzystości i sprawiedliwości systemu.

Rok 2025 przyniósł znaczące działania w obszarze polityki senioralnej. Rada przyjęła Strategię Polityki Senioralnej, a także powołała Gminną Radę Seniorów — ciało konsultacyjne reprezentujące potrzeby starszych mieszkańców.

Realizując założenia rocznego planu pracy, Rada Gminy w 2025 roku przyjęła szczegółowe sprawozdania z działalności najważniejszych instytucji i sektorów życia społecznego. Dotyczyły one:

- opieki zdrowotnej — funkcjonowania ochrony zdrowia i programów profilaktycznych,
- pomocy społecznej — działalności GOPS za 2024 r.,
- profilaktyki społecznej — realizacji programu przeciwdziałania uzależnieniom,



- infrastruktury drogowej – zimowego utrzymania dróg w sezonie 2024/2025,
- kultury, sportu i turystyki – oferty na sezon letni,
- gospodarki odpadami – funkcjonowania systemu i poziomów recyklingu,
- rolnictwa – oceny sytuacji rolniczej i funkcjonowania instytucji wspierających,
- bezpieczeństwa publicznego – współpracy z Policją i OSP,
- oświaty – realizacji zadań oświatowych w roku szkolnym 2024/2025,
- gospodarki komunalnej – działalności GZGK Sp. z o.o.,
- kultury – działalności Gminnego Ośrodka Kultury.

Końcówka roku to ogromna praca związana z nadaniem sołectwom nowych statutów oraz powołaniem nowego 35 sołectwa – Małe Swornegacie. Wszystkie te działania poprzedzone były szerokimi konsultacjami społecznymi.

Stałe komisje Rady Gminy w Chojnicach odgrywają kluczową rolę w przygotowaniu uchwał. To one analizują projekty finansowe, inwestycyjne, społeczne i majątkowe, opiniują dokumenty planistyczne oraz formułują rekomendacje, które następnie trafiają pod obrady Rady. Dzięki pracy komisji możliwe było szczegółowe i rzetelne omówienie zagadnień, a następnie podjęcie przemyślanych decyzji.

Rok 2025 był okresem dynamicznej i konsekwentnej pracy Rady Gminy w Chojnicach. Priorytety dotyczyły finansów, inwestycji, majątku komunalnego, planowania przestrzennego oraz spraw społecznych. Dzięki zaangażowaniu radnych i dobrej współpracy z Wójtem, gmina kontynuuje stabilny rozwój, odpowiadając na potrzeby mieszkańców i wzmacniając swoją pozycję jako jedna z najlepiej zarządzanych gmin w regionie.

Materiały dotyczące pracy Rady Gminy w Chojnicach są ogólnodostępne na stronie <https://gminachojnice.posiedzenia.pl/>. Na platformie dostępne są m.in. transmisje i nagrania z sesji, porządki obrad, projekty uchwał oraz wyniki głosowań.

Agnieszka Klunder | Wydział Organizacyjny i Spraw Obywatelskich

JAN SABINIARZ Z TYTUŁEM „ZASŁUŻONY OBYWATEL GMINY CHOJNICE”

Rada Gminy w Chojnicach na sesji w dniu 29 października 2025 r., podjęła uchwałę Nr XIII/217/2025, na mocy której nadała Panu Janowi Sabiniarzowi tytuł „Zasłużony Obywatel Gminy Chojnice”. Jest to jedno z najwyższych lokalnych wyróżnień, przyznawane osobom szczególnie zasłużonym dla wspólnoty samorządowej. Z wnioskiem o nadanie tytułu wystąpił Wójt Gminy Chojnice.

Decyzja zapadła w uznaniu wieloletniej i wszechstronnej działalności Pana Jana Sabiniarza, której efekty trwale wpisały się w krajobraz, kulturę i tożsamość Gminy Chojnice.

Pan Jan Sabiniarz, urodzony 7 kwietnia 1945 r. w Rosochatce, to postać o ogromnym dorobku twórczym. Jest cenionym architektem, malarzem, poetą, pieśniarzem, fotografikiem oraz ekologiem. Pracował m.in. jako Architekt Rejonowy w Chojnicach, wykładowca Uniwersytetu Mikołaja Kopernika w Toruniu oraz konserwator zabytków.

Jako projektant stworzył ponad 600 obiektów architektonicznych w Polsce i poza jej granicami – od kościołów, przez domy kultury i szkoły, po obiekty wypoczynkowe i agroturystyczne.

Jego dokonania były wielokrotnie nagradzane, m.in.:

- nagrody Fundacji Kultury w Warszawie (1994–1997),
- nagroda Ministra Środowiska za projekt gospodarstwa „Gacanek” (2003),
- wyróżnienie Ruchu „Piękniejsza Polska” (2004),
- wyróżnienie Pustelni Franciszkańskiej w Polanowie w rankingu 100 najpiękniejszych sanktuariów świata (2009),
- I Nagroda w konkursie „Przyjazna wieś” za amfiteatr w Cekcynie,
- Krzyż Kawalerski Orderu Odrodzenia Polski (2015),
- tytuł Osobowości Ziemi Chojnickiej (2016),
- publikacja biografii w „Encyklopedii Osobistości Rzeczypospolitej Polskiej” (2020).

Pan Jan Sabiniarz ma ogromny udział w kształtowaniu przestrzeni publicznej gminy. Jego projekty łączą funkcjonalność z poszanowaniem historii i kulturowej tożsamości regionu.

Do najważniejszych lokalnych realizacji należą:

- brama na plaży w Swornegaciach,
- adaptacja dawnej szkoły w Swornegaciach na Kaszubski Dom Rękodzieła Ludowego,
- amfiteatr w Charzykowach,
- Dom Kultury w Ogorzelinach,
- projekt kapliczki w Krojantach,
- współautorstwo (wraz z synem Karolem Sabiniarzem) projektu WOPR-ówki w Swornegaciach.



Jego twórczość wyróżnia wysoka wrażliwość na krajobraz i tradycję. Naturalne materiały, motywy kaszubskie i regionalne oraz dbałość o szczegóły sprawiają, że obiekty autorstwa Jana Sabiniarza harmonijnie wpisują się w otoczenie i podkreślają wyjątkowy charakter gminy.

Nie sposób pominąć także dorobku literackiego i artystycznego wyróżnionego. Pan Jan Sabiniarz jest autorem 18 tomików poetyckich oraz dwóch książek prozatorskich, poświęconych ochronie krajobrazu kulturowego i przyrodniczego. Jego twórczość publikowano w mediach krajowych i zagranicznych, a wiersze tłumaczono na wiele języków.

W swojej pracy i działalności artystycznej nieustannie promuje historię, piękno i tradycję Ziemi Chojnickiej, stając się jednym z jej najważniejszych ambasadorów.

Nadanie tytułu „Zasłużony Obywatel Gminy Chojnice” jest wyrazem głębokiej wdzięczności ze strony samorządu oraz mieszkańców. To wyróżnienie podkreśla wieloletni wkład Pana Jana Sabiniarza w rozwój przestrzenny, kulturowy i społeczny gminy, a także jego ogromne znaczenie dla zachowania i promocji lokalnej tożsamości



JAK ZADBAĆ O BEZPIECZEŃSTWO WŁASNE I RODZINY W SYTUACJACH KRYZYSOWYCH I NADZWYCZAJNYCH

Sytuacje kryzysowe najczęściej mają to do siebie, że pojawiają się nagle i nie pytają nikogo o dogodny moment. Wystarczy silny podmuch wiatru, gwałtowna ulewa, awaria infrastruktury czy nagły pożar, aby rutyna naszego dnia codziennego rozsypała się w jednej chwili. Choć nie mamy wpływu na zjawiska pogodowe czy usterki techniczne, możemy zrobić bardzo wiele, aby w takich sytuacjach zachować spokój, działać skutecznie i przede wszystkim nie wpadać w panikę. Przygotowanie to nie przesada ani powód do niepokoju — to rozsądna forma troski o siebie i najbliższych.

Dlaczego przygotowanie ma znaczenie?

W stresujących momentach z natury człowiek działa często impulsywnie. Gdy jednak mamy dobry plan i choćby podstawowy zestaw rzeczy, które mogą się przydać, całe napięcie jest znacznie mniejsze. Zamiast gorączkowego zastanawiania się „co począć, co teraz?”, możemy skupić się na wdrażaniu wcześniej ustalonych działań. W praktyce to właśnie osoby przygotowane na trudniejszy scenariusz szybciej wracają do normalności po zdarzeniu kryzysowym.

Dobrze zaplanowane, proste procedury postępowania są fundamentem bezpieczeństwa. Każda rodzina – nawet jednoosobowe gospodarstwo domowe – powinna mieć ustalone zasady, które w razie potrzeby można wdrożyć w życie bez zastanowienia. Chodzi przede wszystkim o to, by każdy wiedział jak i z kim się kontaktować, jeśli telefony lub internet przestaną działać, gdzie się spotkać, gdy dom nie będzie bezpieczny lub dotarcie do niego okaże się niemożliwe, co zabierać przy wyjściu, by nie zostawiać najważniejszych rzeczy w pośpiechu.

Bardzo dobrym pomysłem jest ustalenie dwóch stałych miejsc spotkania: jednego blisko domu (na przykład przy sąsiednim budynku), drugiego dalej – na wypadek większej ewakuacji. Warto też przeprowadzić krótką „domową próbę” raz na jakiś czas. Dzięki temu każde dziecko, senior czy osoba z niepełnosprawnością będzie wiedziała, co robić, jak się zachować zamiast reagować strachem.

Jak przygotować domowe zaplecze na trudniejsze chwile?

Przygotowanie nie oznacza magazynowania zapasów na długie miesiące. To kwestia mądrego wyposażenia naszego domu w rzeczy, które mogą okazać się nieocenione w ciągu pierwszych godzin lub dni po wystąpieniu zagrożenia.

Najważniejsza oczywiście jest woda, której zapas powinien wystarczyć na co najmniej kilka dni. Warto trzymać ją w szczelnych butelkach, w miejscu chłodnym i ciemnym. Dobrze mieć żywność, która nie psuje się zbyt szybko i nie wymaga przechowywania w lodówce — konserwy, pieczywo chrupkie, suszone owoce, makarony, ryż, to zawsze praktyczne rozwiązania nie tylko w kryzysie, ale także podczas dłuższych przerw w dostawie prądu.

Nie możemy zapominać o apteczce, którą można zabrać przy nagłym wyjściu. Opatrunki, środki dezynfekujące, rękawiczki, leki przyjmowane na stałe, plastry czy koc ratunkowy to podstawy, które mogą pomóc zarówno przy drobnych skaleczeniach, jak i poważniejszych zdarzeniach.

W sytuacji kryzysowej szczególnie odczuwalne stają się braki w dostępie do energii. Dlatego w domu powinny znajdować się latarki oraz zapas baterii. Sytuację ratuje także powerbank, który w razie awarii pozwoli podtrzymać działanie telefonu. Warto mieć również zwykłe radio na baterie lub dynamowe — to jedno z niewielu urządzeń działających niezależnie od sieci energetycznej i internetu, a w razie poważniejszych zdarzeń jest często podstawowym źródłem oficjalnych komunikatów.

Wśród praktycznych drobiazgów, które potrafią uratować sytuację, znajdują się: scyzoryk lub multitool, zapalniczka, świeczki, rękawice ochronne, gruba taśma naprawcza czy zapas worków na odpady. To rzeczy, które kosztują niewiele, a w sytuacji awaryjnej mogą zdziałać cuda.

Poradnik bezpieczeństwa

Przeczytaj, przećwicz i zachowaj!



Twoje przygotowanie ma znaczenie

Przygotuj siebie i najbliższych



Przygotuj swoje otoczenie

Sygnaly alarmowe i komunikaty ostrzegawcze



Ewakuacja

poradnikbezpieczenstwa.gov.pl

Plecak ewakuacyjny — wersja na „w razie potrzeby”

Choć zakładamy, że będziemy mogli zostać w domu, czasem konieczne jest szybkie opuszczenie budynku. Plecak ewakuacyjny powinien czekać w jednym, łatwo dostępnym miejscu. Nie musi być ciężki — kluczowa jest treść, nie ilość.

Dokumenty, zapas wody na kilka godzin, przekąski energetyczne, latarka, koc ratunkowy, środki higieniczne, ładowarka wraz z powerbankiem, podstawowe leki, karta z zapisa-



nymi numerami telefonów i trochę gotówki w drobnych nominałach — to minimum potrzeb, które pozwalają odnaleźć się w pierwszej fazie ewakuacji.

Gdzie kierować się w razie zagrożenia?

Najważniejsze są komunikaty służb. W sytuacjach kryzysowych to właśnie one informują, czy pozostać w domu, czy niezbędna będzie ewakuacja. Jeśli zalecane jest schronienie na miejscu, warto przejść do pomieszczenia najmniej narażonego na wiatr, hałas lub straty ciepła, zamknąć okna i drzwi, a przy zagrożeniach chemicznych wyłączyć wentylację.

W przypadku konieczności opuszczenia budynku dobrze udać się do miejsc wskazanych przez lokalny samorząd. Gminy zwykle mają wyznaczone obiekty pełniące funkcję punktów zbiorczych lub tymczasowych miejsc pobytu. Często są to szkoły, ośrodki kultury lub inne budynki publiczne. Znajomość ich lokalizacji pozwala uniknąć błędzenia po omacku w stresie.

Zachowanie podczas różnych typów zagrożeń

Choć każdy kryzys wygląda inaczej, wiele zasad jest wspólnych. Podczas pożaru liczy się szybkie opuszczenie domu — zawsze z zachowaniem zasady poruszania się nisko przy

podłodze. W czasie powodzi najważniejsze jest bezpieczeństwo elektryczne i unikanie kontaktu z wodą, która mogła zostać skażona. Przy wichurach najlepiej odsunąć się od okien, zabezpieczyć luźne przedmioty i unikać wychodzenia na zewnątrz. Podczas długiej awarii prądu szczególnie ważne staje się oszczędne korzystanie z baterii i ograniczenie używania urządzeń elektronicznych do absolutnego minimum.

Spokój — naszym największym sprzymierzeńcem

Choć brzmi to banalnie, to właśnie spokój jest najskuteczniejszym narzędziem w kryzysie. Pomaga nie tylko w podejmowaniu decyzji, ale też w utrzymaniu równowagi emocjonalnej u pozostałych domowników. Dobrze, jeśli każdy wie, jakie ma zadanie i co należy robić. Unikanie plotek i niezweryfikowanych informacji również jest kluczowe — niepotrzebnie nakręcają strach i chaos.

Przygotowanie na sytuacje kryzysowe nie jest oznaką lęku, lecz odpowiedzialności. To inwestycja w bezpieczeństwo własne i swoich bliskich, która procentuje w każdym trudnym momencie. Im prostszy plan i bardziej przemyślane wyposażenie domu, tym łatwiej przejść przez sytuację, która pojawi się niespodziewanie.

Adam Kuklewski, Monika Misztal | Wydział Organizacyjny i Spraw Obywatelskich

OCHRONA LUDNOŚCI I OBRONA CYWILNA JAK USTAWA WSPIERA LOKALNĄ SPOŁECZNOŚĆ GMINY CHOJNICE

W ostatnich latach coraz częściej mówi się o bezpieczeństwie mieszkańców i to nie bez powodu. Silne wichury, lokalne podtopienia, przerwy w dostawie prądu czy zagrożenia ekologiczne pokazują, jak ważne jest, by gminy były dobrze przygotowane. Właśnie temu służy ustawa o ochronie ludności i obronie cywilnej, która daje samorządom jasne zasady działania i co najważniejsze, środki na inwestycje w bezpieczeństwo.

Czym właściwie jest ochrona ludności?

Ochrona ludności ma na celu zapewnienie bezpieczeństwa ludności przez ochronę życia i zdrowia ludzi, mienia, w tym zwierząt, infrastruktury niezbędnej do zaspokojenia potrzeb bytowych, dóbr kultury i środowiska w sytuacji, gdy dzieje się coś niespodziewanego:

- ekstremalne zjawiska pogodowe;
- pożary;
- awarie infrastruktury;
- zagrożenia chemiczne, ekologiczne czy zdrowotne.

To również edukacja, szkolenia, przygotowanie miejsc ewakuacji czy magazynów z zapasami. W skrócie to cały system, który sprawia, że mieszkańcy mogą czuć się bezpieczniej, bo gmina ma narzędzia, by reagować szybko i skutecznie.

Ustawa, która daje narzędzia i środki.

Nowe przepisy sprawiają, że gminy otrzymują realne wsparcie zarówno organizacyjne, jak i finansowe. Dzięki temu mogą tworzyć magazyny zasobów ochrony ludności, doposażać OSP, rozwijać systemy ostrzegania i alarmowania ludności, szkolić służby i mieszkańców.

W Gminie Chojnice oznacza to inwestycje w sprzęt, który zwiększa bezpieczeństwo całej społeczności od najmniejszych miejscowości po największe sołectwa.

Zakupy dla bezpieczeństwa – co trafiło do gminy i do czego służy?

W ramach Programu Ochrony Ludności gmina doposażyła jednostki OSP oraz magazyn w szeroki zestaw sprzętu. To nie są przypadkowe zakupy, każdy element ma bardzo konkretne zastosowanie w sytuacjach kryzysowych.

Sprzęt ratowniczy i techniczny:

- sprężarki do napełniania butli, niezbędne do ładowania butli powietrznych używanych przez strażaków podczas akcji;
- przemysłowa pralnica do dekontaminacji ubrań bojowych, umożliwia skuteczne usuwanie zanieczyszczeń po akcjach;
- maszyna do pakowania wody pitnej, pozwala przygotować zapas wody na czas kryzysu;





- myjki ciśnieniowe do dekontaminacji, oczyszczają sprzęt i powierzchnie po zdarzeniach chemicznych czy pożarach;
- szafa susząca do ubrań po dekontaminacji, skraca czas przygotowania ubrań bojowych do ponownego użycia;
- regały do magazynu zasobów ochrony ludności, gwarantują bezpieczne przechowywanie zapasów;
- stacjonarna sprężarka do magazynu, zapewnia stały dostęp do powietrza technicznego.

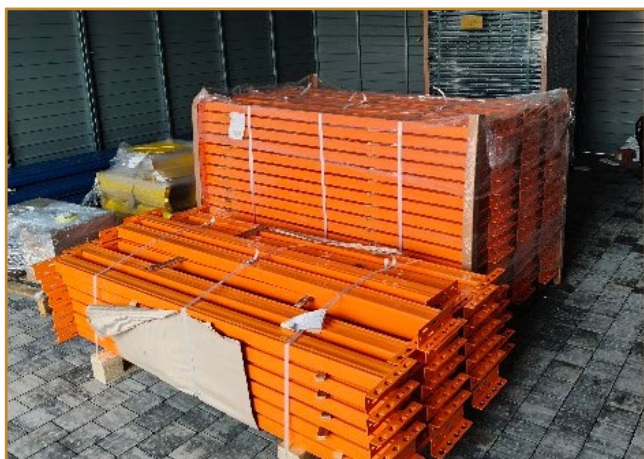

Energia i oświetlenie:

- agregat stacjonarny 86 kW, zasili magazyn zasobów ochrony ludności podczas awarii;
- agregaty prądowcze trójfazowe, kluczowe w miejscach interwencji i punktach wsparcia mieszkańców;
- komplet oświetleniowy, poprawia widoczność przy akcjach nocnych;
- nagrzewnice 3 kW, ogrzewają namioty i punkty ewakuacji;
- przedłużacze bębnowe, umożliwiają podłączenie sprzętu do agregatów w trudnych warunkach.

Łączność i monitoring:

- system radiokomunikacyjny, zapewni sprawną łączność w magazynie zasobów ochrony ludności;
- radiotelefony nasobne, podstawowe narzędzie komunikacji ratowników podczas akcji;
- kamery termowizyjne, pozwalają wykrywać źródła ciepła, zaginione osoby i ukryte zarzewia pożaru.

Wyposażenie osobiste i transport:

- ubrania bojowe, chronią strażaków podczas akcji;
- obuwie pożarnicze, odporne na ogień i uszkodzenia;
- hełmy pożarnicze, zabezpieczają głowę ratowników;
- przyczepki transportowe, ułatwiają przewóz sprzętu i zapasów.



Zapasy i logistyka:

- zbiorniki na paliwa płynne, zapewniają pracę agregatów nawet przez tydzień;
- osuszacze powietrza, chronią sprzęt w magazynie przed wilgocią;
- namioty 10-osobowe, idealne jako punkty medyczne, informacyjne lub miejsca wsparcia;
- wyposażenie namiotu – stoliki, ławki, umożliwia tworzenie funkcjonalnych punktów pomocy.

Wspólnota, która dba o siebie.

Bezpieczeństwo to nie tylko sprzęt, przepisy i procedury. To przede wszystkim ludzie, ich gotowość do działania, wzajemne wsparcie i odpowiedzialność za siebie nawzajem. W takich miejscach jak Gmina Chojnice widać to szczególnie mocno.

W małych społecznościach siłą jest współpraca: strażacy ochotnicy, sołtysi, pracownicy gminy, lokalne organizacje i sami mieszkańcy tworzą system, który potrafi poradzić sobie w najtrudniejszych sytuacjach, a nowoczesny sprzęt i rządowe programy jedynie tę siłę wzmacniają.

Dzięki inwestycjom w ochronę ludności gmina buduje nie tylko zaplecze techniczne, ale też poczucie bezpieczeństwa i solidarności. Bo kiedy wydarzy się coś nagłego, każdy wie, że może liczyć na wsparcie, a to właśnie stanowi fundament prawdziwej, silnej wspólnoty.



OFERTA W ZAKRESIE PROFILAKTYKI I PRZECIWDZIAŁANIA UZALEŻNIENIOM

Pełnomocnik Wójta ds. Profilaktyki i Rozwiązywania Problemów Alkoholowych, Przewodniczący Komisji Rozwiązywania Problemów Alkoholowych zaprasza do kontaktu telefonicznego, e-mailowego lub osobistego na ul. Strzeleckiej 31a w Chojnicach:

DZIEŃ TYGODNIA	GODZINY	PEŁNOMOCNIK	TELEFON	E-MAIL
PONIEDZIAŁEK - PIĄTEK	8.00 – 14.00	mgr Adam Modrzejewski	600 882 634	adammm@gminachojnice.com.pl

Sekretarz Komisji Rozwiązywania Problemów Alkoholowych zaprasza do Punktu Konsultacyjnego Komisji Rozwiązywania Problemów Alkoholowych Gminy Chojnice na ul. Strzelecką 31a w Chojnicach we wszystkich sprawach związanych z leczeniem choroby alkoholowej:

DZIEŃ TYGODNIA	GODZINY	SEKRETARZ	TELEFON	E-MAIL
PONIEDZIAŁEK - PIĄTEK	8.00 – 14.00	mgr Lucyna Narloch	52 515 63 86	lucynan@gminachojnice.com.pl

Samorządowy Ośrodek Edukacji w Zakresie Przeciwdziałania Uzależnieniom i Przemocy w Rodzinie Gminy Chojnice, ul. Strzelecka 31a w Chojnicach zapraszają na zajęcia w trakcie trwania roku szkolnego:

GODZINY	NAZWA - DLA KOGO	PROWADZĄCY	PRZEDMIOT ZAJĘĆ
CZWARTEK 16.00 – 18.00	Warsztaty Rozwoju Umiejętności Społecznych dla Osób Dorosłych z Rodzin z Problemem Uzależnienia	mgr Adam Modrzejewski mgr Monika Zakrzewska mgr Nina Neja - Pyr mgr Kamila Kujawska	Rozwijanie podstawowych umiejętności społecznych w zakresie świadomości i umiejętności wyrażania własnych uczuć, emocji, myśli i potrzeb
	Warsztaty Rozwoju Umiejętności Społecznych dla Dzieci z Rodzin z Problemem Uzależnienia	mgr Ilona Szulc mgr Danuta Skórczewska	Uczenie dzieci prawidłowej komunikacji, rozpoznawania uczuć, wyrażania emocji i rozwiązywania konfliktów

Janusz Szczepański | Zastępca Wójta Gminy Chojnice

INDYWIDUALNY WSKAŹNIK DOCHODOWOŚCI GMIN (IWDG) W PIGUŁCE

Indywidualny wskaźnik dochodowości gmin to nowy parametr opisujący sytuację finansową danej gminy. Jego wprowadzenie zbiega się z reformą finansów publicznych, konkretnie z Ustawą o dochodach jednostek samorządu terytorialnego, która weszła w życie 1 stycznia 2025 roku.

Sam wskaźnik to po prostu kwota dochodów podatkowych danej gminy w przeliczeniu na jednego mieszkańca, przy czym pamiętać należy, że na dochody podatkowe składają się zarówno środki podatkowe otrzymywane przez gminy jako pochodna PIT i CIT, które do skarbu Państwa płacą ich mieszkańcy i przedsiębiorcy, jak również środki pochodzące z podatków i opłat lokalnych (np. podatek od środków transportu, od nieruchomości, leśny itp.).

O czym świadczy wysoki wskaźnik dochodowości?

- przede wszystkim o solidnej bazie podatkowej, która najczęściej w parze idzie z dogodnymi warunkami prowadzenia działalności gospodarczej, produkcji, usług, handlu itp.,
- o wysokich średnich dochodach mieszkańców zamieszkujących daną gminę,
- o niskim poziomie bezrobocia.

W Gminie Chojnice na rok 2026 wskaźnik ten przyjął wartość 5 225,15 zł i jest o 4% wyższy od średniej krajowej.

Biorąc pod uwagę, że w naszej gminie dochody podatkowe w ok. 70% pochodzą z podatków PIT i CIT, a tylko w 30% są zasilane z podatków lokalnych można stwierdzić, że wysoki IWDG nie jest skutkiem nadmiernego obciążenia daninami lokalnymi, lecz raczej wynika ze stosunkowo wysokich przychodów mieszkańców.

O b o k z e s t a w i e n i e wskaźnika kilku sąsiednich gmin z powiatów Chojnickiego i Człuchowskiego. Poza Gminą Chojnice żadna z nich nie osiąga wskaźnika większego od krajowej średniej.

GMINA	WSKAŹNIK	% ŚREDNIEJ KRAJOWEJ
Chojnice (gmina)	5 225,15 zł	104%
Przechlewo	4 814,14 zł	96%
Człuchów (miasto)	4 672,50 zł	93%
Czarne	4 508,32 zł	90%
Rzeczenica	4 414,86 zł	88%
Chojnice (miasto)	4 339,52 zł	86%
Człuchów (gmina)	4 184,89 zł	83%
Konarzyno	4 075,54 zł	81%
Koczała	3 869,07 zł	77%
Czersk	3 768,98 zł	75%
Brusy	3 386,93 zł	67%
Debrzno	3 208,06 zł	64%



BUDŻET GMINY CHOJNICE NA 2026 ROK

Źródła dochodów Gminy Chojnice w 2026 roku

ŹRÓDŁO DOCHODÓW	KWOTA
Podatki i opłaty lokalne	29 256 246 zł
Podatek od czynności cywilno-prawnych oraz od spadków i darowizn	1 870 000 zł
Udziały w dochodach budżetu państwa	61 607 512 zł
Dotacje na zadania własne i celowe	10 498 268 zł
Subwencja ogólna z budżetu państwa	30 103 937 zł
Dotacje na zadania inwestycyjne	15 369 404 zł
Dochody z majątku Gminy (sprzedaż, majątku, dzierżawy, przekształcenia prawa użytkowania w prawo własności, użytkowanie wieczyste)	4 495 000 zł
Wpływy z różnych dochodów i rozliczeń (gospodarka odpadami komunalnymi i opłaty za korzystanie ze środowiska)	9 315 150 zł
Pozostałe dochody (wpływy z usług, wpływy z rozliczeń z lat ubiegłych)	2 023 402 zł
RAZEM:	164 538 919 zł

Struktura dochodów Gminy Chojnice w 2026 roku

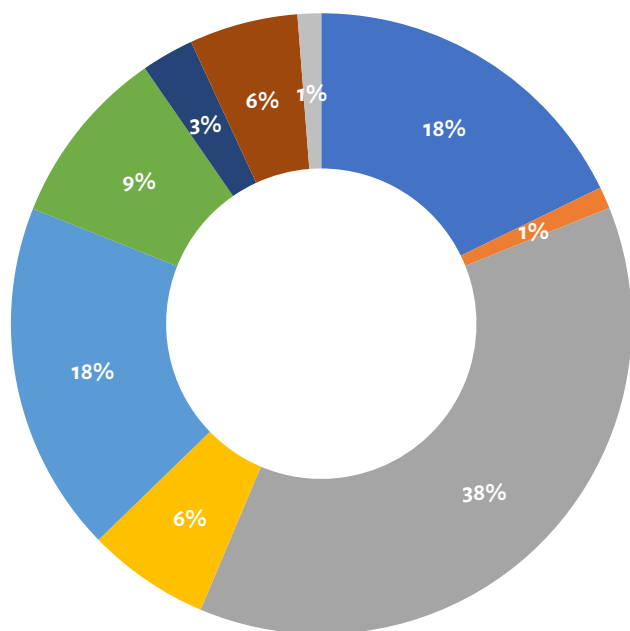

- Podatki i opłaty lokalne
- Podatek PCC oraz od spadków i darowizn
- Udział w dochodach z budżetu państwa
- Dotacje na zadania
- Subwencja ogólna z budżetu państwa
- Dotacje na inwestycje
- Dochody majątkowe
- Gospodarka odpadami i opłata środowiskowa
- Inne

Niektóre wydatki budżetowe Gminy Chojnice w 2026 r.

GRUPA WYDATKÓW	KWOTA
Rolnictwo i łowiectwo, w tym:	5 051 400 zł
- uporządkowanie i budowa sieci wod.-kan.	1 442 000 zł
- dopłaty do taryf za ścieki	3 392 000 zł
- leśnictwo	15 000 zł
Dopłata do kosztów produkcji wody	751 000 zł
Dopłata do zbiorowych przewozów (MZK)	2 717 330 zł
Inwestycje na drogach	8 020 000 zł
Konserwacja i utrzymanie dróg	2 103 305 zł
Turystyka, w tym:	7 091 000 zł
- budowa ścieżek rowerowych	5 911 000 zł
- naprawy i utrzymanie infrastruktury turyst.	1 180 000 zł
Wykupy gruntów i odszkodowania	1 200 000 zł
Utrzymanie budynków komunalnych	778 000 zł
Budowa domu kultury w Chojniczkach	4 800 000 zł
Budowa Warsztatu Terapii Zajęciowej	3 500 000 zł
Bezpieczeństwo publiczne i OSP	3 495 495 zł
Obsługa długu publicznego	2 800 000 zł
Plany Zagospodarowania Przestrzennego	1 035 000 zł
Zadania z zakresu geodezji i kartografii	724 000 zł
Oświata i wychowanie, w tym:	70 023 776 zł
- szkoły podstawowe,	44 128 253 zł
- oddziały przedszkolne w szkołach	4 046 278 zł
- przedszkola	4 578 800 zł
- budowa przedszkola w Charzykowach	5 282 959 zł
- świetlice szkolne	2 160 330 zł
- dowożenie dzieci do szkół	1 267 800 zł
- stołówki i dożywianie	2 768 145 zł
- specjalna organizacja nauki i metod pracy	5 207 268 zł
Ochrona zdrowia	450 000 zł
Pomoc społeczna, w tym:	7 683 036 zł
- przeciwdziałanie przemocy w rodzinie	11 000 zł
- zasiłki,	1 069 000 zł
- dodatki mieszkaniowe,	150 000 zł
- ośrodek pomocy społecznej	4 215 100 zł
- usługi opiekuńcze	351 000 zł
- dożywianie	503 000 zł
- inne	1 065 949 zł
Gospodarka komunalna i ochrona środowiska	15 049 521 zł
- gospodarka odpadami	8 685 150 zł
- oczyszczanie wsi	56 400 zł
- utrzymanie zieleni	1 015 150 zł
- ochrona powietrza	1 233 910 zł
- schroniska dla zwierząt	324 000 zł
- oświetlenie ulic, placów i dróg	2 196 415 zł
- inne	1 538 496 zł
Kultura, w tym:	9 971 214 zł
- ośrodki kultury, świetlice	9 015 700 zł
- biblioteka	659 000 zł
- ochrona zabytków	425 000 zł
- pozostałe	262 834 zł
Rodzina, w tym:	11 264 848 zł
- świadczenia rodzinne, fundusz. aliment.	10 286 700 zł
- wspieranie rodziny	295 148 zł
- składki zdrowotne	142 000 zł
Kultura fizyczna, w tym:	924 990 zł
- dotacje dla stowarzyszeń	300 000 zł
- wydatki bieżące	624 990 zł
RAZEM:	177 532 477 zł



NALICZANIE GMINOM POTRZEB EKOLOGICZNYCH UTRACONE SZANSE DLA GMIN O WIĘKSZEJ DOCHODOWOŚCI

1 stycznia 2025 roku weszła w życie nowa ustawa o dochodach Jednostek Samorządu Terytorialnego. Jedną z wprowadzonych zmian, na którą długo czekały samorządy mające na swym terenie formy ochrony przyrody (w tym nasza Gmina), było wprowadzenie tzw. **subwencji ekologicznej**. Stanowi ona rekompensatę finansową ze strony Skarbu Państwa na rzecz gmin, które godząc się na szczególne zasady gospodarowania w swoich granicach niejako pozbawiają się możliwości rozwoju zabudowy mieszkaniowej, usługowej, handlowej czy przemysłowej, a co za tym idzie ograniczają swoją bazę podatkową.

Niestety, satysfakcja płynąca z wprowadzenia naliczania potrzeb ekologicznych gminom okazała się przedwczesna. Na skutek bowiem mało korzystnego i skomplikowanego w swej formie naliczania subwencji ogólnej gminy o wyższej dochodowości stały się **więźniem swojego sukcesu**. Wypracowane bowiem poprzez prorozwojowe działania dochody podatkowe działają korygu-

jąco na naliczanie potrzeb ekologicznych.

Nie godząc się na takie rozwiązania prawne **nasz samorząd aktywnie działa na rzecz wprowadzenia zmian** w niekorzystnie skonstruowanej ustawie - w kontekście naliczania potrzeb ekologicznych.

Wójt Gminy Chojnice wystosował wobec tego **pismo, którego adresatami byli parlamentarzyści** wybrani z naszych okręgów wyborczych oraz odpowiedni ministrowie. Ten ważny temat był też jednym z wątków spotkania z wiceministrem Klimatu i Środowiska, które odbyło się w listopadzie ubiegłego roku w Warszawie.

Mądrze stanowiące prawo powinno dawać impuls do wzmożonej troski o środowisko, jednak **nie może działać antyrozwojowo**. Miejmy nadzieję, że do głosu samorządowców z Gminy Chojnice dotychczas wkrótce kolejne, co poskutkuje w przyszłości wprowadzeniem w życie naszych uwag.

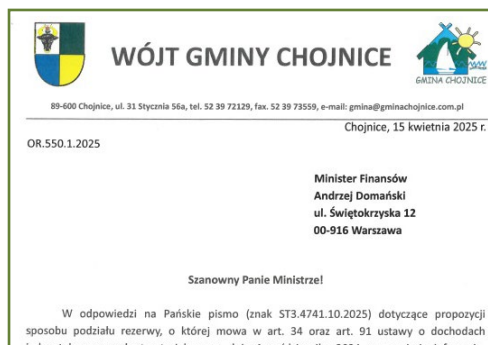

Marlena Liss, Iwona Lewandowska | Wydział Finansowy

PODATKI I OPŁATY LOKALNE

Wpływy z podatków to najważniejsza grupa dochodów własnych naszej Gminy. Źródłami dochodów podatkowych gminy są podatki lokalne i udziały w podatkach centralnych. Podatki lokalne w tym podatek od nieruchomości, podatek rolny, podatek leśny, podatek od środków transportowych trafiają w całości do budżetu gminy i wynoszą ok. 30 mln. rocznie. Dzięki wpływom z podatków lokalnych realizowanych jest wiele inwestycji na terenie naszej Gminy.

Jeżeli jesteś właścicielem/współwłaścicielem nieruchomości, posiadaczem samoistnym, użytkownikiem wieczystym gruntów, posiadaczem mienia publicznego, bądź współnikiem spółki cywilnej:

- nabyłeś nieruchomość,
- dokonałeś sprzedaży nieruchomości,
- zmieniłeś sposób wykorzystania swojej nieruchomości (np. zajęcie na działalność gospodarczą w tym również na najem krótkoterminowy),
- nastąpiły zmiany dotyczące Twojej nieruchomości (np. zmiana powierzchni działki, zmiana klasyfikacji gruntu),
- rozpocząłeś użytkowanie nowego budynku,
- rozbudowałeś istniejący budynek lub dokonałeś jego rozbiórki,

- postawiłeś budynek np. mieszkalny, gospodarczy, rekreacji indywidualnej, garaż (w tym również o powierzchni zabudowy do 35 m² niewymagający pozwolenia na budowę)

wówczas należy złożyć odpowiedni formularz w terminie 14 dni od dnia powstania zmiany.

Informujemy, że wyżej wymieniony formularz można :

- 1) wypełnić na miejscu w Urzędzie Gminy (pokój nr 3)
- 2) wysłać pocztą na adres Organu podatkowego : Wójt Gminy Chojnice ul. 31 Stycznia 56a, 89-600 Chojnice
- 3) wysłać przez internet :
 - poprzez ePUAP : adres skrytki ePUAP: /2202032/skrytka ,
 - na adres do doręczeń elektronicznych organu podatkowego : skrytka do e-Doręczeń: AE:PL- 35705-33769-UG-CJ-19.

Informacje przekazywane w sposób elektroniczny winny być opatrywane:

- kwalifikowanym podpisem elektronicznym albo
- podpisem osobistym, albo
- podpisem zaufanym.

Obowiązek składania odpowiednich formularzy dotyczy również podatników korzystających ze zwolnień na mocy przepisów ustaw jak i wprowadzonych uchwałą rady gminy.



CZY W GMINIE CHOJNICE JEST BUDŻET OBYWATELSKI?

Budżet obywatelski to wyodrębniona z budżetu gminy część, której wydatkowanie w szczególny sposób uwzględnia rolę konsultacji społecznych z mieszkańcami. Zresztą ustawa o samorządzie gminnym wprost nazywa budżet obywatelski szczególną formą konsultacji społecznych.

Szczegółowe zasady dotyczące budżetu obywatelskiego określone są zazwyczaj w uchwałach konkretnych samorządów, jednak zgodnie z ustawą wysokość budżetu nie może być niższa niż **0,5% budżetu gminy** (po stronie wydatków) z roku poprzedniego. Projekty zgłaszają sami mieszkańcy, a o wyborze konkretnych spośród tych projektów decydują **głosowania z udziałem mieszkańców** danej gminy. Ważnym aspektem jest też to, czy budżet obywatelski jest obligatoryjny - otóż obowiązek wprowadzania takowego mają wyłącznie miasta na prawach powiatu.

W naszym najbliższym sąsiedztwie nie ma miast na prawach powiatu, mimo to jednak część mniejszych samorządów zdecydowała się na wprowadzenie budżetu obywatelskiego. Miasto Chojnice zarezerwowało na ten cel 3 mln zł (ok. 0,9% budżetu - **ok. 80 zł / mieszkańca**), Miasto Człuchów 150 tys. zł (ok. 0,15% budżetu - **ok. 12 zł / mieszkańca**), Gmina Czersk 1,2 mln zł (ok. 0,7% budżetu - **ok. 59 zł / mieszkańca**). W tych i wielu innych samorządach w ramach konkursowego budżetu zgłoszono szereg wartościowych projektów, których selekcją i oceną zajęli się sami mieszkańcy. Z pewnością ich realizacja będzie przyczynkiem do rozwoju społeczeństwa obywatelskiego.

W Gminie Chojnice od lat, samorządowcy podejmują decyzję o rezygnacji z udziału w budżecie obywatelskim. Naturalną refleksją na ten temat jest stwierdzenie, że w naszym samorządzie partycypacja społeczna jest niewystarczająca, a środki wydawane dla zaspokajania potrzeb zbiorowych mieszkańców kierowane są na odpowiednie cele w sposób scentralizowany i autorytarny... Nic bardziej mylnego.

Niemal bowiem od początku funkcjonowania samorządu Gminy Chojnice w nowych realiach ustrojowych funkcjonują w niej tzw. „**konta sołeckie**”. Tworzenie kont takich nie jest i nigdy nie było w jakikolwiek sposób obligatoryjne czy sankcjonowane, nigdy też żaden akt prawny wyższego rzędu nie obligował do wydzielania konkretnych kwot na konta sołeckie. Od zawsze była to więc **inicjatywa prospołeczna**, zaopatrzona w odpowiedni regulamin naliczania, ale przede wszystkim podkreślająca **olbrzymią rolę zdania mieszkań-**

ców naszych małych miejscowości na co i w jakiej kolejności chcą wydawać publiczne pieniądze.

W roku 2025 w budżecie gminy zaplanowano na rok przyszły kwotę w wysokości niemal **3,4 mln zł**. Stanowi ona ok. 2% całego budżetu gminy oraz średnio **175 zł na jednego mieszkańca**. Jest więc ona niewątpliwie wyższa od kwot, które w ramach budżetów obywatelskich rezerwują sąsiednie samorządy, a nawet warto zaryzykować stwierdzenie, że kwota ta jest **jedną z większych w Polsce** (w przeliczeniu na 1 mieszkańca).

Pozostaje się tylko przyjrzeć kwestii partycypacji społecznej w Gminie Chojnice. Czy odbiega od zasad ustanawianych w samorządach, w których wprowadzono budżet obywatelski? Podobnie jak w budżecie obywatelskim stawiamy na inicjatywę mieszkańców. To mieszkańcy podczas zimowych Zebrań Wiejskich zgłaszają swoje pomysły. Ci sami mieszkańcy opiniują propozycje sołtysów, rad sołeckich i innych podejmujących aktywność instytucji i stowarzyszeń. Swoje zdanie wyrażają podczas **głosowania** nad przyjęciem budżetu sołeckiego, a więc zbiorem wyzwań inwestycyjno - finansowych w danym sołectwie. To uchwała Zebrania Wiejskiego daje sołtysom i radom sołeckim upoważnienie i zobowiązanie do pilnowania realizacji wyznaczonych przez mieszkańców celów, co więcej Zebranie Wiejskie rozlicza swój „rząd sołecki” na kolejnym zebraniu sprawozdawczym.

Pewnie jedną z większych różnic pomiędzy praktykowanymi w Gminie Chojnice „kontami sołeckimi” a funkcjonującymi w wielu innych gminach budżetami obywatelskimi jest to, że decyzje odnośnie projektów u nas **nie dotyczą całej gminy**. Każde sołectwo głosuje w sposób samodzielny i autonomiczny. Czy to wada? Wyrażam opinię, że wprost przeciwnie! Co prawda nie da się w Gminie Chojnice, w tej uspołecznionej formie, przeprowadzić jednej, wielkiej inwestycji za powiedzmy 3 mln zł, jednak nie narażamy też naszych obywatelskich pieniędzy na nieuczciwe głosowanie, które zdominować mogliby mieszkańcy kilku większych sąsiadujących ze sobą miej-

LICZBA UCZESTNIKÓW ZEBRAŃ WIEJSKICH

OPINIUJĄCYCH BUDŻETY SOŁECKIE

1308

w roku 2025

scowości. Pamiętać należy, że Gmina Chojnice to jedna z większych obszarowo gmin w Polsce, a lokalizacja jakiegokolwiek inwestycji zawsze będzie obciążona nierównym dostępem do niej przez mieszkańców różnych, oddalonych od siebie o nawet 40km miejscowości.

Podsumowując: **w Gminie Chojnice jest budżet obywatelski**, jednak zorganizowany w sposób odmienny względem większości polskich gmin. Czytelnikom pozostawiam do rozstrzygnięcia, czy poniższa teza jest zasadna: **konta sołeckie w Gminie Chojnice są wyższą formą budżetu obywatelskiego**.



KONTA SOŁECKIE W 2026 ROKU

LP	SOŁECTWO	LICZBA MIESZKAŃCÓW NA DZIEŃ 30.06.2025 r.	KWOTA NA 1 MIESZKAŃCA	NALICZONY BUDŻET SOŁECKI WG LICZBY MIESZKAŃCÓW	KWOTA STAŁA DLA SOŁECTWA	KWOTA DODATKOWA (WIATRAKI, MASZTY, TELEFONII KOMÓRKOWEJ, FARMY FOTOWOLTAICZNE, BLISKOŚĆ ZZO	BUDŻET OGÓŁEM
1.	Angowice	275	115 zł	31 625 zł	20 000 zł	30 000 zł	81 625 zł
2.	Charzykowy	2169	115 zł	249 435 zł	20 000 zł	-	269 435 zł
3.	Chojnaty	206	115 zł	23 690 zł	20 000 zł	-	43 690 zł
4.	Chojniczki	1536	115 zł	176 640 zł	20 000 zł	*	196 640 zł
5.	Ciechocin	442	115 zł	50 830 zł	20 000 zł	-	70 830 zł
6.	Czarłomie - Jarcewo	329	115 zł	37 835 zł	20 000 zł	-	57 835 zł
7.	Doręgowice	320	115 zł	36 800 zł	20 000 zł	-	56 800 zł
8.	Funka	168	115 zł	19 320 zł	20 000 zł	-	39 320 zł
9.	Gockowice - Objezierze	281	115 zł	32 315 zł	20 000 zł	-	52 315 zł
10.	Granowo	216	115 zł	24 840 zł	20 000 zł	-	44 840 zł
11.	Klawkowo	544	115 zł	62 560 zł	20 000 zł	*	82 560 zł
12.	Kłosnowo	155	115 zł	17 825 zł	20 000 zł	-	37 825 zł
13.	Kłodawa	309	115 zł	35 535 zł	20 000 zł	10 000 zł	65 535 zł
14.	Kopernica	53	115 zł	6 095 zł	20 000 zł	-	26 095 zł
15.	Krojanty	603	115 zł	69 345 zł	20 000 zł	10 000 zł	99 345 zł
16.	Kruszka	328	115 zł	37 720 zł	20 000 zł	-	57 720 zł
17.	Lichnowy	1324	115 zł	152 260 zł	20 000 zł	80 000 zł	252 260 zł
18.	Lotyń	374	115 zł	43 010 zł	20 000 zł	-	63 010 zł
19.	Moszczenica	195	115 zł	22 425 zł	20 000 zł	-	42 425 zł
20.	Niezychowice	700	115 zł	80 500 zł	20 000 zł	-	100 500 zł
21.	Nowa Cerkiew	976	115 zł	112 240 zł	20 000 zł	40 000 zł	172 240 zł
22.	Nowe Ostrowite	242	115 zł	27 830 zł	20 000 zł	10 000 zł	57 830 zł
23.	Nowy Dwór - Cołdanki	330	115 zł	37 950 zł	20 000 zł	70 000 zł	127 950 zł
24.	Ogorzeliny	1136	115 zł	130 640 zł	20 000 zł	10 000 zł	160 640 zł
25.	Ostrowite	475	115 zł	54 625 zł	20 000 zł	20 000 zł	94 625 zł
26.	Pawłowo	1002	115 zł	115 230 zł	20 000 zł	10 000 zł	145 230 zł
27.	Pawłówek - Lipienice	659	115 zł	75 785 zł	20 000 zł	75 000 zł	170 785 zł
28.	Powałki	523	115 zł	60 145 zł	20 000 zł	-	80 145 zł
29.	Raławki	258	115 zł	29 670 zł	20 000 zł	-	49 670 zł
30.	Silno	978	115 zł	112 470 zł	20 000 zł	10 000 zł	142 470 zł
31.	Sławęcín	536	115 zł	61 640 zł	20 000 zł	60 000 zł	141 640 zł
32.	Swornegacie	1070	115 zł	123 050 zł	20 000 zł	20 000 zł	163 050 zł
33.	Topole	326	115 zł	37 490 zł	20 000 zł	25 000 zł	82 490 zł
34.	Zbeniny	258	115 zł	29 670 zł	20 000 zł	-	49 670 zł
35.	Małe Swornegacie	76	115 zł	8 740 zł	20 000 zł	-	28 740 zł
		19 372		2 227 780 zł	700 000 zł	480 000 zł	3 407 780 zł

* Dodatkowe środki finansowe zostaną przyznane do budżetu sołectwa po ukończeniu procedury związanej z budową farmy fotowoltaicznej na terenie danego sołectwa



KONKURS „PIĘKNA WIEŚ POMORSKA” 2025

Gmina Chojnice przystąpiła do konkursu „Piękna Wieś Pomorska 2025”, który został zorganizowany przez Województwo Pomorskie. Konkurs zorganizowany został w dwóch kategoriach: „Wieś” i „Zagroda” (zagroda rolnicza). Do udziału w konkursie w kategorii „Wieś” zgłoszono 4 wsie z terenu gminy Chojnice, natomiast w kategorii „Zagroda” nie zgłoszono żadnej zagrody.

W kategorii „Wieś” komisja konkursowa oceniała ogólny wygląd wsi (estetyka i ład przestrzenny, wyposażenie wsi w infrastrukturę społeczną, rekreacyjną, edukacyjną, stan techniczny i wizualny budynków, dróg i chodników, stan utrzymania terenów zielonych), dbałość o środowisko przyrodnicze, dbałość o materialne dziedzictwo kulturowe wsi (stan utrzymania obiektów zabytkowych i tradycyjnych wpisanych do wojewódzkiej lub gminnej ewidencji zabytków, stan utrzymania obiektów budownictwa tradycyjnego niebędących zabytkami, gromadzenie i popularyzację informacji dotyczących rozwoju i tożsamości wsi). Ponadto komisja zwracała uwagę na integrację, aktywizację i zaangażowanie społeczności lokalnej w wydarzenia społeczno – kulturalne, inicjatywy lokalne, funkcjonowanie lokalnych organizacji itp.

W kategorii „Wieś” przyznano następujące miejsca i nagrody:

- **I miejsce: Ogorzeliny** – nagroda 8 000 zł,
- **II miejsce: Sławęcín** – nagroda 6 000 zł.

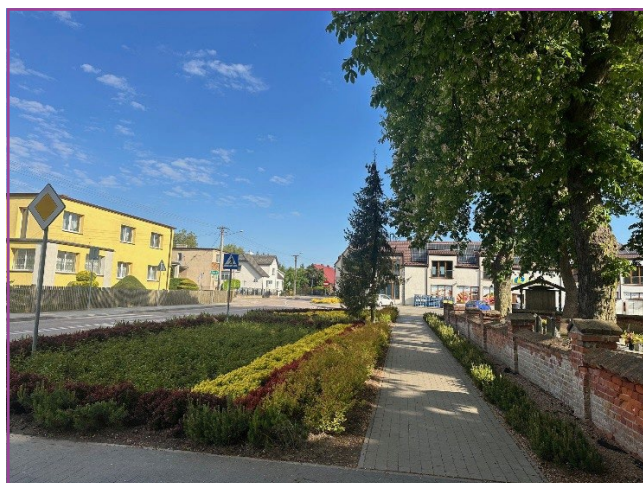

Centrum wsi Ogorzeliny

Komisja konkursowa postanowiła nie przyznawać trzeciego miejsca, ale przyznała dwa wyróżnienia dla wsi **Silno** – nagroda 1 000 zł i wsi **Lotyń** – nagroda 1 000 zł.

Ogorzeliny, zdobywając I miejsce na szczeblu gminnym, zostały zgłoszone do konkursu na szczeblu powiatowym, w którym zajęły III miejsce.



Ogorzeliny - rys historyczny

Do najstarszych miejscowości ziemi chojnickiej należy dawna wieś rycerska Ogorzeliny, która położona jest 11 km na południe od Chojnic, 5 km na zachód od Sławęcína. Pierwsza wzmianka historyczna o osadzie, nazywanej wówczas Gori, pochodzi 1236 roku, zawarta jest w dokumencie wyznaczającym granice wsi Kruszewa, Mochla i Orla. W 1275 r. nazwa miejscowości pojawiła się w pisowni jako Ogorelina. 29 czerwca 1338 r. Wieki Mistrz Krzyżacki Ditrich v. Altenburg wydał dokument osadniczy (na prawie chełmińskim) dla dóbr rycerskich lennych Gerhardsdorf. Połowę dóbr nadano wówczas Henrykowi Becgert, a drugą połowę Lange Henneken i jego siostrzeńcom Tomaszowi Henneken i Herberdowi. W dokumencie tym wspomniano, że nazwa polska miejscowości brzmi Ogorslyn. Nazwę Gerhardsdorf używaną w czasach krzyżackich, zmieniono na Gersdorf. Ogorzeliny leżały w komturstwie człuchowskim i były parafią położoną w dekanacie tucholskim należącym do arcybiskupa gnieźnieńskiego. Od XV wieku nastąpiła kolonizacja wsi przez napływową ludność niemiecką, tzw. Kosznejdrów. Katolicy osadnicy z okolic Osnabruck znaleźli na tych terenach dogodne miejsce do zasiedlania, a ich potomkowie wspólnie z polską społecznością współtworzyli historię tej ziemi chojnickiej.

W okresie polskiego panowania 1466 – 1772 wieś nosiła już obecną nazwę. W latach 1612 – 1626 należały do Samuela Żalińskiego, wojewody pomorskiego, sędziego człuchowskiego. W 1614 r. S. Żaliński zapisuje braciom Jakubowi i Pawłowi Knutom na Ogorzelinach 1 200 zł na rok. W 1653 r. właścicielami Ogorzelin byli następcy S. Żalińskiego. Ziemia należąca do kościoła obejmowała wcześniej 4 włóki, lecz 2 zajął już wcześniej dziedzic Samuel Żaliński, a 2 dzierżawili dwaj karczmarze. W 1698 r. właścicielem Ogorzelin był Kazimierz Słupecki, a w 1727 r. jego syn Jędrzej Słupecki, który w tymże roku połowę Ogorzelin daje, a połowę sprzedaje Józefowi Potulickiemu, staroście borzechowskiemu. Kolejnym właścicielem był Franciszek Lutomski (zm. 1760 r.) a następnie jego syn Teodor.



W 1798 r. Ogorzeleny były w posiadaniu Franciszka Prądyńskiego (zm. 1829 r.). W 1823 r. na cmentarzu wzniesiono kaplicę grobową dla rodziny Prądyńskich, a w 1824 r. odnowiono kościół. Syn Franciszka Prądyńskiego – Wincenty był następnym właścicielem Ogorzeleni. W 1848 r. ufundował przy kościele szpital dla ubogich, który uległ samozniszczeniu po 1945 r.

Gmina Ogorzeleny – dawna gmina wiejska, istniejąca w latach 1973–1976 w woj. bydgoskim (dzisiaj pomorskie). Siedzibą władz gminy były Ogorzeleny. Gmina Ogorzeleny została utworzona w dniu 1 stycznia 1973 roku w powiecie chojnickim w woj. bydgoskim. 1 czerwca 1975 roku gmina znalazła się w nowo utworzonym mniejszym woj. bydgoskim. 15 stycznia 1976 roku gmina została zniesiona a jej obszar włączony do gmin: Chojnice i Kamień Krajeński.

Ogorzeleny po II wojnie światowej przestały być wsią nadgraniczną, a liczba oraz pochodzenie ludności uległy dużym przeobrażeniom. Odbywały się deportacje Polaków w głąb Związku Radzieckiego oraz wysiedlanie Kosznejdrów, których zakwalifikowano do grupy Niemców. Powrócili do wsi mieszkańcy, których wywieziono w czasie wojny na roboty przymusowe do Niemiec, żołnierze walczący na różnych frontach i w różnych armiach, a także mieszkańcy Ogorzeleni wysiedleni na początku wojny, obejmując na nowo swoje zakupione przed wojną gospodarstwa oraz nowi osadnicy z centralnej Polski, tzw. „Kongresówki”, m.in. z Piotrkowskiego – głównie z okolic Radomska, Wielgomłynów i Przedborza. Najstarsi mieszkańcy wsi wspominają, że brakowało wszystkiego, szczególnie koni i maszyn, niektóre gospodarstwa były splądrowane – trzeba było wszystko zaczynać od nowa.

Ogorzeleny-dzisiaj

W sołectwie Ogorzeleny zamieszkuje 1140 osób (stan na rok 2025). Sołtysem od 13 marca 2015 r. jest Jarosław Erbetowski. W skład sołectwa wchodzi: Melanowo, Melanówek, Osiedle Słoneczne. Ogorzeleny pozostają nadal wsią rolniczą. Choć nowa sytuacja społeczno-ekonomiczna spowodowała upadek części mniejszych gospodarstw rolnych, wszystkie grunty rolne są uprawiane na wysokim poziomie. Przeważa uprawa zbóż, rzepaku, ziemniaków i kukurydzy. Gospodarstwa, które się utrzymały, znacznie powiększyły areał, przeszły konieczne modernizacje i dobrze prosperują, inwestując w nowoczesny park maszynowy oraz materiały i środki konieczne do produkcji rolnej. Obecnie na terenie sołectwa prosperuje 35 gospodarstw rolnych plus dwóch sadowników. Na terenie sołectwa wiele gospodarstw domowych zainwestowało w ogrzewanie ekologiczne instalując pompy ciepła i fotowoltaikę, a także piece na pellet i gaz. Na terenie sołectwa znajdują się także zabytki jak Kościół parafialny z 1396 r., kaplica grobowa z 1823 r., jak również na terenie cmentarza parafialnego jest pomnik przyrody: dąb.

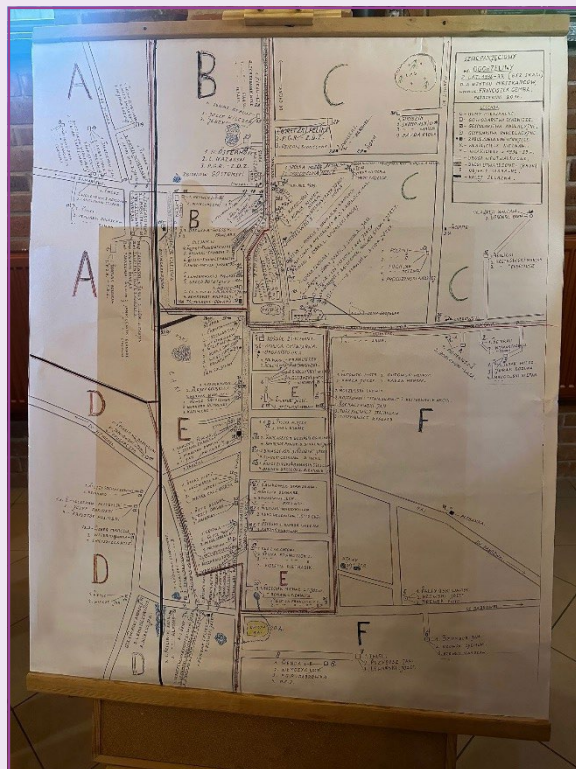

Szkic pamięciowy wsi Ogorzeleny z lat 1936 – 39 (bez skali) dla użytku mieszkańców wykonany przez Pana Franciszka Gemba (X 2016 r.)

KONKURS "PIĘKNA ZAGRODA NIEROLNICZA 2025"

Organizatorem konkursu „Piękna Zagroda Nierolnicza 2025” była Gmina Chojnice. Do udziału w konkursie zgłoszono 6 zagrod nierolniczych z terenu gminy Chojnice. Komisja konkursowa oceniała m.in. estetykę posesji, stan budynków, porządek oraz stan utrzymania terenów zielonych, stan sanitarny oraz ochronę środowiska (gospodarkę odpadową, rozwiązania energooszczędne, rozwiązania w obrębie posesji przyjazne środowisku itp.), a także ogólny wygląd zagrody.

Laureatami konkursu zostali:

- I miejsce - Państwo Krystyna i Sławomir Kuczkowscy z Granowa,
- II miejsce – Pani Justyna Sala ze Sławęcina,
- III miejsce – Pani Krystyna Papierkiewicz z Pawłówka,
- wyróżnienie – Pani Ewa Tandecka z Chojniczek.

Laureaci w nagrodę otrzymali bony upominkowe na zakup sprzętu ogrodniczego i krzewów ozdobnych w wysokości: I miejsce – 1 500 zł, II miejsce – 1 000 zł, III miejsce - 500 zł i wyróżnienie – 200 zł.



Ogród Państwa Kuczkowskich



ZŁOTE GODY W GMINIE CHOJNICE

W 2025 roku cztery pary świętowały w Urzędzie Gminy w Chojnicach Jubileusz Złotych Godów.

ZŁOTE GODY PAŃSTWA STAWSKICH Z NOWEGO OSTROWITEGO

Dnia 6 marca 2025 r. Wójt Gminy Chojnice Zbigniew Szczepański wręczył medale z okazji 50-lecia pożycia małżeńskiego dla **Państwa Danuty i Tadeusza Stawskich z Nowego Ostrowitego**. Jubilatki poznali się w 1972 roku na zabawie tanecznej w Nowej Cerkwi, a związek małżeński zawarli rok później – 29 grudnia 1973 roku. Po ślubie zamieszkali w Kruszcze, gdzie oboje pracowali na gospodarstwie. W 1985 roku przeprowadzili się do PGR Ostrowite. Jubilat Tadeusz całe życie poświęcił pracy w rolnictwie, pracował jako traktorzysta. Na emeryturę przeszedł w 2019 roku. Jubilatka Danuta również pracowała w PGR-ach, gdzie zajmowała się sprzątnianiem biur i magazynów. Na emeryturę przeszła w 2017 roku.

Jubilaci posiadają dużą rodzinę, z którą chętnie się spotykają. Wolny czas zawsze spędzają razem, najczęściej w ogrodzie lub lesie, uprawiając ogródek, dbając o kwiaty i krzewy. W lesie uwielbiają zbierać grzyby. Jako emeryci mają więcej czasu, żeby odwiedzać rodzinę i wyjeżdżać ze znajomymi. Czas spędzony razem jest dla Jubilatów najważniejszy.



Jubilaci Danuta i Tadeusz Stawscy

JUBILACI Z KLAWKOWA I SWORNEGACI

Kolejny Jubileusz wręczenia medali „Za Długoletnie Pożycie Małżeńskie” w Urzędzie Gminy w Chojnicach odbył się 11 września 2025 r. Jubileusz Złotych Godów obchodzą dwie pary: **Państwo Ludwika i Adam Pokojscy z Klawkowa** oraz **Państwo Teresa i Zygmunt Szulc ze Swornegaci**. Jubilatki już 50 lat dzielą wspólnie troski i radości życia dla dobra założonej rodziny i wychowania dzieci na prawych obywateli naszej ojczyzny.

Państwo **Ludwika i Adam Pokojscy** poznali się na 18-tych urodzinach Jubilata. Związek małżeński zawarli 27 października 1973 roku w Urzędzie Stanu Cywilnego w Chojnicach. Pan Adam pracował w Chojnickich Fabrykach Mebli, w Spar-Meble w Klawkowie oraz prowadził własną działalność gospodarczą. Przez 18 lat był Prezesem Stowarzyszenia „Unia PRESTO STAL Klawkowo” - wiejskiego klubu sportowego. Pani Ludwika pracowała w Gminnej Spółdzielni, w PSS „Społem” oraz przez trzy lata prowadziła swój sklep. Przez 22 lata była Sołtysem Sołectwa Klawkowa, a obecnie jest Radną Gminy Chojnice.

Jubilaci wychowali dwoje dzieci – córkę Beatę i syna Jacka. Doczekali się czworga wnucząt. Interesują się sportem i wędkarstwem. Grają w gry karciane i chodzą na grzyby.



Państwo Ludwika i Adam Pokojscy oraz Pan Zygmunt Szulc

Państwo **Teresa i Zygmunt Szulc** zawarli związek małżeński 1 czerwca 1974 roku w Urzędzie Stanu Cywilnego w Konarzynach. Jubilat pracował w Chojnickich Zakładach Drzewnych, potem w Chojnickich Zakładach Mebli na różnych stanowiskach. Łącznie przepracował 45 lat. Jubilatka zaś przepracowała 35 lat w Zarządzie Dróg w Chojnicach.

Pani Teresa i Pan Zygmunt wychowali troje dzieci: Sławomira, Iwonę i Kamilę. Doczekali się ośmiorga wnucząt. Na emeryturze zajmują się przydomowym ogródkiem, gdzie pielęgnują kwiaty i warzywa. Jubilatki lubią odpoczywać nad wodą, chodzić na spacer po lesie i okolicy. Dobro rodziny stawiają ponad wszystko! Medal odebrał Pan Zygmunt – Pani Teresie życzymy dużo zdrowia i kolejnych lat spędzonych razem.

JUBILEUSZ PAŃSTWA JANKOWSKICH ZE SWORNEGACI

Dnia 20 listopada 2025 r. odbyła się uroczystość wręczenia medali za Długoletnie Pożycie Małżeńskie dla **Państwa Barbary i Grzegorza Jankowskich ze Swornegaci**. Jubilatki poznali się w Swornegaciach. Związek małżeński zawarli w dniu 12 grudnia 1967 r. w Urzędzie Stanu Cywilnego w Konarzynach. Po ślubie zamieszkali w domu rodzinnym Pani Barbary w Swornegaciach. Po roku przeprowadzili się do nowo wybudowanego domu przez Pana Grzegorza, gdzie wspólnie mieszkają do dnia dzisiejszego. Pani Barbara pracowała w Urzędzie



Państwo Barbara i Grzegorz Jankowsky

Gminy w Konarzynach do momentu przejścia na emeryturę. Pan Grzegorz pracował w Gospodarstwie Rybackim w Charzykowach.

Jubilaci wychowali dwie córki Lucynę i Magdalenę. Doczekali się jednego wnuka Mikołaja oraz dwóch wnuczek Marty i Olgi. Pan Grzegorz dużo czyta i rozwiązuje krzyżówki. Pani Urszula lubi pracę w ogródku oraz zajmuje się domem. W wolnym czasie wspólnie wyjeżdżają nad morze, odwiedzają krewnych i znajomych oraz otaczają opieką swoje wnuki.

Pary świętujące Złote Gody mają swoją wyjątkową i niepowtarzalną historię, a Jubilatów łączy miłość, tolerancja, wzajemny szacunek, bowiem to one stanowią podstawy trwałości każdego małżeństwa. Tradycją stało się, że władze gminy wręczyły Jubilatom upominki oraz kwiaty. Uroczystość zakończyło symboliczne wzniesienie toastu, wspomnienia par oraz pamiątkowe fotografie. Jeszcze raz z naszym Jubilatami życzymy zdrowia i kolejnych wspólnie przeżytych lat, w czasie których będą mogli cieszyć się sobą nawzajem.

Przypominamy, że medal za długoletnie pożycie małżeńskie można otrzymać składając wniosek w Urzędzie Stanu Cywilnego właściwym ze względu na miejsce zamieszkania.

Wnioski w tej sprawie są przekazywane przez USC do urzędu wojewódzkiego, który po weryfikacji dokumentów przekazuje sprawę do Kancelarii Prezydenta RP.

Małżeństwa z Gminy Chojnice składają wniosek w formie życiorysu do Urzędu Stanu Cywilnego przy Urzędzie Miejskim w Chojnicach ul. Stary Rynek 1, pokój 507, II piętro, telefon: 52 397 18 00 wew. 30, 34, 56 lub korespondencyjnie.

Regina Bluma, Anna Knitter | Zakład Zagospodarowania Odpadów Nowy Dwór Sp. z o.o.

SEZAM - DRUGIE ŻYCIE PRZEDMIOTÓW W ZZO W NOWYM DWORZE

Sezam to Punkt przygotowania do ponownego użycia, działający przy Punkcie Selektywnego Zbierania Odpadów Komunalnych (PSZOK) na terenie ZZO w Nowym Dworze. Jego celem jest promowanie ponownego wykorzystania rzeczy, zamiast ich utylizowania. Do Sezamu trafiają przedmioty, które mieszkańcy przywożą do PSZOK-u. Nie są to odpady bezwartościowe – w większości są to rzeczy wciąż sprawne, używane, ale nadal funkcjonalne. Pracownicy zakładu kontrolują je, czyszczą, a jeśli trzeba – naprawiają, by następnie mogły zyskać „drugie życie” poprzez przekazanie nowym użytkownikom. Punkt został oficjalnie otwarty 13 grudnia 2025 roku i szybko zyskał zainteresowanie lokalnej społeczności.

Mechanizm działania Sezamu jest prosty. Mieszkańcy przywożą odpady do PSZOK-u jak dotychczas. Przedmioty, które są w dobrym stanie są przekazywane do Sezamu. Zanim trafią do nabywców, są sprawdzone i przygotowane przez pracowników. Warunkiem nabycia przedmiotu jest darowizna na rzecz wybranej organizacji pożytku publicznego, dokonana przelewem bankowym. Po okazaniu potwierdzenia wpłaty, przedmiot można zabrać ze sobą do domu. Takie rozwiązanie nie tylko promuje ograniczanie powstawania odpadów i gospodarkę o obiegu zamkniętym, ale także wspiera lokalne organizacje społeczne – pieniądze z darowizn trafiają do tych, które działają na rzecz mieszkańców.

Sezam wpisuje się w szerszą strategię Zakładu Zagospodarowania Odpadów Nowy Dwór sp. z o.o., który od lat dąży do minimalizacji odpadów trafiających na składowisko. Punkt Sezam promuje nie tylko recykling – edukuje mieszkańców,



zachęcając do lepszego podejścia do konsumpcji i ponownego wykorzystywania przedmiotów. Dzięki temu mieszkańcy uczą się, jak zmniejszać ilość odpadów w codziennym życiu, co wpisuje się w cele gospodarki o obiegu zamkniętym.

Sezam jest nowym przedsięwzięciem, ale jego uruchomienie to ważny krok w budowaniu lokalnej świadomości ekologicznej. Poprzez dawanie „drugiego życia” rzeczom codziennego użytku, projekt wspiera środowisko, społeczność lokalną i edukację ekologiczną – łącząc praktyczne działania z wartościami społecznymi.



KONTROLE SZAMB I PRZYDOMOWYCH OCZYSZCZALNI ŚCIEKÓW

Na terenie Gminy Chojnice cyklicznie prowadzone są kontrole nieruchomości, które odprowadzają ścieki bytowe do zbiorników bezodpływowych (szamb) lub przydomowych oczyszczalni ścieków. Kontrole odbywają się z częstotliwością co najmniej raz na 2 lata, najczęściej w Urzędzie Gminy.

Podczas kontroli weryfikowane są:

- posiadane przez właściciela nieruchomości umowy na wywóz nieczystości ciekłych lub osadu z firmą posiadającą zezwolenie na wywóz tych nieczystości na terenie Gminy Chojnice;
- dowody uiszczenia opłat za wywóz nieczystości ciekłych (faktury wraz z potwierdzeniem zapłaty);
- częstotliwość opróżniania zbiornika.

W minionym roku skontrolowano 495 nieruchomości. Obecnie w ewidencji zbiorników bezodpływowych i przydomowych oczyszczalni ścieków widnieje 1421 instalacji.

Usługę wywozu i transportu nieczystości ciekłych może wykonać jedynie firma, która posiada zezwolenie asenizacyjne na terenie Gminy Chojnice.

ILOŚĆ SZAMB

I PRZYDOMOWYCH OCZYSZCZALNI

w Gminie Chojnice
w 2025 roku

1421

Lista firm posiadających zezwolenie na opróżnianie zbiorników bezodpływowych i przydomowych oczyszczalni ścieków:

NAZWA	ADRES	TELEFON KONTAKTOWY
Miejskie Wodociągi Sp. z o.o.	Plac Piastowski 27a 89-600 Chojnice	52 39 741 76 52 39 709 76
mToilet Sp. z o.o.	ul. Toruńska 31 03-226 Warszawa	800 000 800
Zakład Oczyszczania Miasta ZOM Klawkowo sp. z o.o., sp. k.	Klawkowo, ul. Kościerska 4A 89-620 Chojnice	52 39 723 35
TOI TOI Polska Sp. z o.o.	ul. Płochocińska 29 03-044 Warszawa	804 204 204
USŁUGI WIELOBRANŻOWE Damian Ryngwelski	Płęsno 1 89-608 Swornegacie	507 783 895
Elżbieta Szyszka USŁUGI LEŚNE	Chociński Młyn 4/1 89-608 Swornegacie	606 928 918
MARKOP Adrian Dziendziela	Kłodawa 60 89-632 Brusy	724 344 321
Papatrans Grzegorz Wojdyła usługi asenizacyjne	Klawkowo, ul. Leśna 36 89-620 Chojnice	608 708 683
WCTRON Sp. z o.o.	wyb. Juliusza Słowackiego 9 50-406 Wrocław	800 808 308
JURKOP Sp. z o.o.	ul. 18 Pułku Ułanów Pom. 27 89-620 Nowa Cerkiew	501 782 264
WC SERWIS Sp. z o.o.	ul. Szybowa 2 41-808 Zabrze	602 178 102
Gminny Zakład Gospodarki Komunalnej Sp. z o.o.	ul. Ustronna 12, 89-606 Charzykowy	52 39 724 50

MELIORACJE-OBOWIĄZKI WŁAŚCICIELI

Utrzymywanie urządzeń melioracji wodnych, w tym rowów, należy do:

- zainteresowanych właścicieli gruntów, czyli właścicieli gruntów, na które urządzenia melioracyjne mają korzystny wpływ np. polepszenie zdolności produkcyjnej gleby, ułatwienie jej uprawy czy ochrona przed powodzią;
- spółki wodnej działającej na danym terenie, jeżeli urządzenia te są objęte działalnością tej spółki i polega na eksploatacji, konserwacji oraz remontach w celu zachowania funkcji urządzenia.

Jeżeli obowiązek, utrzymywania urządzeń wodnych (w tym wykaszanie roślinności ze skarp i dna rowów melioracyjnych, naprawa uszkodzonych skarp i dna rowów, odmulanie studzienek drenarskich i ich naprawianie) nie jest wykonywany prawidłowo, właściwy organ Wód Polskich ustala w drodze decyzji szczegółowe zakresy i terminy wykonywania nakazanych czynności.

Pamiętaj!

- przed wykonaniem urządzeń wodnych, robót w wodach lub innych działaniach wymagane jest uzyskanie odpowiedniej zgody wodnoprawnej;
- pozwolenie wodnoprawne albo pozwolenie zintegrowane wymagane jest na:
 - ◆ pobór wód podziemnych lub wód powierzchniowych,
 - ◆ wprowadzanie ścieków do wód lub do ziemi,
 - ◆ odprowadzanie do wód – wód opadowych lub roztopowych.



SADZENIE ORAZ USUWANIE DRZEW

Usuwanie drzew – formalności

Aktualne przepisy regulujące uzyskanie zezwolenia na usunięcie drzew i krzewów z nieruchomości z niewielkimi zmianami obowiązują od 2017 r. Właściciel lub posiadacz nieruchomości w przypadku zamiaru usunięcia drzew lub krzewów winien wystąpić do organu (w przypadku Gminy Chojnice – organem jest Wójt Gminy Chojnice) z wnioskiem lub zgłoszeniem zamiaru usunięcia drzew lub krzewów. W zależności od wielkości drzewa lub krzewu, osobowości prawnej właściciela nieruchomości, charakterystyki gruntu itp. możliwe jest zastosowanie różnych procedur.

Nierzadko usunięcie drzew lub krzewów następuje bez konieczności uzyskania zezwolenia. Przed wystąpieniem do organu czy to w formie wniosku, czy zgłoszenia najlepiej zwrócić się z ustnym zapytaniem o sposób załatwienia sprawy. Szczegółowe wyjaśnienia można uzyskać w biurze nr 15 - parter Urzędu Gminy lub telefonicznie pod numerem telefonu: 52 8801313.

Odpowiedni (najwłaściwszy) termin usuwania drzew i krzewów przypada na okres od 16 października do końca lutego, który jest uznawany za okres bezlęgowy ptaków, w terminie od 1 marca do 15 października usunięcie drzew lub krzewów jest możliwe warunkowo, gdy na usuwanych drzewach lub krzewach oraz w ich najbliższym sąsiedztwie nie występują zasiedlone stanowiska lęgowe ptaków.

Sadzenie drzew i krzewów

Na gruntach będących we władaniu Gminy Chojnice corocznie sadzimy kilkaset drzew i krzewów na różnych rodzajach gruntów - w zadrzewieniach, zieleńcach, skwerach, parkach, poboczach dróg, wzdłuż ścieżek rowerowych. Sadzenie często prowadzone jest w formie „czynów społecznych”, z inicjatywy Sołtysów i Rad Sołeckich, Stowarzyszeń czy też inicjatyw mieszkańców. W roku 2025 nasadzeń dokonano w miejscowościach: **Charzykowy, Nowa Cerkiew, Klosnowo, Kruszka, Silno, Topole, Zbeniny, Lichnowy, Ciechocin** (droga śródpolna w kierunku miejscowości Silno oraz wzdłuż ścieżki rowerowej w kierunku miejscowości Ostrowite).



Lipy posadzone jesienią w poboczu gminnej drogi śródpolnej Silno - Ciechocin

STWÓRZ KOMPOSTOWNIK I OBNIŻ OPŁATĘ ŚMIECIOWĄ

Kompostowanie jest prostym i naturalnym sposobem na zagospodarowanie odpadów organicznych wytwarzanych w gospodarstwie domowym. Dzięki kompostowaniu pozbędziesz się bioodpadów w ekologiczny sposób, stworzysz wartościowy nawóz do swojego ogrodu, a jednocześnie zyskasz ulgę w opłacie za śmieci.

Jak zbudować przydomowy kompostownik?

Gotowy kompostownik kupisz w sklepach budowlano-ogrodniczych, ale możesz zbudować go też samemu. Nie jest to skomplikowane. Wystarczą cztery paliki i kilka płaskich desek. Jak to zrobić?

- Wybierz miejsce, gdzie chcesz wybudować kompostownik - zgodnie z przepisami prawa kompostownik o pojemności do 10m³ w zabudowie jednorodzinnej powinien być oddalony o 2m od granicy działki sąsiada, ale też od ulicy czy chodnika. Odległość od okien lub drzwi zewnętrznych budynku mieszkalnego powinna wynosić co najmniej 5 m. W przypadku większych kompostowników (od 10m³ do 50 m³) odległości te są większe. Przy wyborze miejsca zwróć uwagę na dostęp do słońca, ponieważ proces kompostowania zachodzi lepiej w umiarkowanym nasłonecznieniu.
- Wyrównaj teren, wbij paliki w rogach, a z trzech stron umocuj siatkę i czarną folię lub drewniane ścianki. Czwartą ścianę zabuduj deskami, które będziesz stopniowo dodawał w miarę przybywania kompostu.



Uwaga !

Zwolnienie z części opłaty za gospodarowanie odpadami komunalnymi w przypadku kompostowania bioodpadów we własnym kompostowniku wynosi **2,00 zł na miesiąc za 1 m³ zużytej wody** na cele bytowe.

Pamiętaj !

Kompostuj chwasty, jesienne liście, skoszoną trawę, gałęzie oraz resztki kuchenne, w tym: wszelkie obierki i skórki, ogryzki, skorupki jajek oraz fusy do kawy.

Nie kompostuj mięsa, kości, nabiału i tłuszczu.

KAŻDE ZWIERZĘ CZEKA NA SWOJĄ SZANSĘ I KOCHAJĄCY DOM, W KTÓRYM ZOSTANIE CZŁONKIEM RODZINY

Zadania i misja Schroniska dla zwierząt

W paru zdaniach chcemy przedstawić Państwu zadania i misję Schroniska dla Zwierząt, które to jest miejscem, zapewniającym opiekę znajdującym się u nas bezdomnym, porzuconym i często maltretowanym zwierzętom. Każdy pies i kot trafiający do schroniska otoczony jest troską i opieką pracowników schroniska oraz wolontariuszy. Codziennie zapewniamy im czystość, regularne posiłki i opiekę weterynaryjną. Naszym głównym celem jest nie tylko poprawa warunków życia, ale przede wszystkim znalezienie im nowych, kochających domów.



Kot czekający na nowych właścicieli

fol. Natalia Jasnoch

Procedura adopcji zwierzaka

Proces adopcyjny przebiega z dużą dbałością o dobro zwierzęcia i przyszłego opiekuna. Osoba zainteresowana adopcją psa może obejrzeć wszystkie zwierzęta wraz z pracownikiem schroniska, który krótko przedstawi historię każdego zwierzaka, a po dokonaniu wyboru i podjęciu odpowiedzialnej decyzji o adopcji następuje rezerwacja psa, która zostaje wpisana do ewidencji. Kolejnym etapem procesu adopcyjnego są spacerki zapoznawcze, wypełnienie ankiety przedadopcyjnej oraz rozmowa w biurze schroniska z kierownictwem. W przypadku adopcji kota również odbywa się oprowadzanie po kociarni, rezerwacja wybranego kota, wypełnienie ankiety, a także rozmowa w biurze. Adopcja następuje w uzgodnionym terminie, aby odpowiednio przygotować się na przyjęcie nowego członka rodziny oraz dostosować się do zaleceń pracowników. Każde dorosłe zwierzę, które idzie do adopcji jest wykastrowane, zaszczepione, posiada komplet szczepień i jest regularnie odrobaczone.

Kilka informacji o funkcjonowaniu przytuliska

Schronisko jest otwarte codziennie, z wyjątkiem środy, w godzinach od 12.00 do 17.00. Istnieje również możliwość zostania wolontariuszem w naszym schronisku wspomagając nas w wyprowadzaniu na spacerki naszych podopiecznych oraz zabawę z kociakami na kociarni. Zachęcamy wszystkich do od-

wiedzenia naszego schroniska i rozważenia adopcji. Numer kontaktowy do schroniska to 500 085 222.

Nadmienić pragniemy, iż w minionym roku pod naszą opiekę z terenu Gminy trafiło 45 psów oraz 18 kotów, natomiast interwencyjnie odebrano 3 psy oraz 3 koty.

ZWROT WYDATKÓW

ZWIĄZANYCH Z UTRZYMANIEM PSA

adoptowanego w ramach gminnego programu adopcji psów

2000 zł

Becikowe dla nowych właścicieli psów

Osoby, które zdecydują się dać nowy, kochający dom psom ze schroniska wyłapanym z terenu gminy Chojnice, mogą liczyć na zwrot części kosztów jego utrzymania w wysokości do 2 000 złotych. Przyznana rekompensata może zostać przeznaczona m.in. na zabiegi weterynaryjne, zakup karmy lub akcesoriów dla psa. Zakupy należy dokonać w ciągu 6 miesięcy od momentu podpisania z Gminą umowy adopcyjnej.



Pies odłowiony z terenu Gminy Chojnice w 2025 r.

fol. Natalia Jasnoch



ZASADY SEGREGACJI ODPADÓW

POJEMNIK SREBRNY metalowy (popiół)

WRZUCAMY:

- wystudzony popiół pochodzący z gospodarstwa domowego.

NIE WRZUCAMY:

- trocin,
- odchodów zwierzęcych,
- odpadów biodegradowalnych,
- ziemi i kamieni.

POJEMNIK ŻÓŁTY (metale i tworzywa sztuczne)

WRZUCAMY:

- plastikowe butelki po wodzie, napojach, szamponach, płynach do mycia naczyń itp.,
- plastikowe opakowania po żywności, środkach czystości, kosmetykach,
- nakrętki, o ile nie zbieramy ich osobno w ramach akcji dobroczynnych,
- opakowania z metalu (puszki aluminiowe i stalowe),
- drobny złom,
- torby foliowe, reklamówki, czyste kanistry plastikowe,
- opakowania wielomateriałowe (kartony po mleku, mrożonkach, sokach).

Uwaga! Opakowania powinny być zgniecione oraz opróżnione z zawartości.

NIE WRZUCAMY:

- zabawek,
- artykułów higienicznych (pampersów, podpasek itp.),
- puszek po farbach oraz lakierach,
- opakowań pochodzenia medycznego,
- folii i odpadów budowlanych,
- opakowań po olejach silnikowych, smarach,
- opakowań po środkach chwasto- i owadobójczych,
- styropianu budowlanego,
- części samochodowych,
- zużytego sprzętu RTV i AGD,
- ubrań i butów.

POJEMNIK ZIELONY (szkło)

WRZUCAMY:

- butelki ze szkła białego i barwionego,
- słoiki po dżemach i przetworach (pozbawione metalowych nakrętek, zacisków, a także gumowych uszczeltek),
- opakowania szklane po pokarmach dla dzieci, oraz inne opakowania ze szkła kolorowego lub bezbarwnego pozbawione zawartości.

NIE WRZUCAMY:

- naczyń żaroodpornych (luminarc, arcoroc, itp.), talerzy, szklanek, porcelany, fajansu, kryształu, płytek, doniczek,
- żarówek, świetlówek, kineskopów,
- szkła okiennego, samochodowego, lusterek oraz szkła zbrojonego,
- opakowań po lekach.

POJEMNIK NIEBIESKI (papier)

WRZUCAMY:

- gazety, książki, zeszyty, ulotki, katalogi, magazyny itp.,
- papierowe pudełka, kartony, tekturę.

NIE WRZUCAMY:

- zabrudzonego lub zatłuszczonego papieru, resztek żywności,
- zużytych ręczników papierowych i chusteczek higienicznych,
- papieru lakierowanego i powleczonego folią,
- papieru termicznego do faksu i drukarki, kalek, pergaminu,
- tapet, worków po wapnie, cemente, gipsie,
- naczyń jednorazowych

POJEMNIK BRĄZOWY (bioodpady)

WRZUCAMY:

- kuchenne resztki, np. obierki, skórki od warzyw i owoców, fusy po kawie i herbacie, skorupki jajek itp.,
- odpady zielone: skoszona trawa, liście, drobne gałęzie, chwasty i inne odpady roślinne.

NIE WRZUCAMY:

- odchodów zwierzęcych,
- mięsa i kości zwierząt,
- drewna impregnowanego, popiołu, żwiru, kamieni,
- leków.

POJEMNIK CZARNY (odpady zmieszane)

WRZUCAMY:

- wszystkie odpady pozostałe po wysegregowaniu odpadów do pojemnika żółtego, zielonego, niebieskiego oraz brązowego (tzw. odpady resztkowe) np. artykuły higieniczne (pampersy, podpaski itp.), porcelanę, zatłuszczony papier, szmaty itp.

NIE WRZUCAMY:

- przeterminowanych leków, chemikaliów, zużytych baterii i akumulatorów, zużytego sprzętu elektrycznego i elektronicznego, mebli i innych odpadów wielkogabarytowych, odpadów budowlanych i rozbiórkowych, opon,
- surowców wtórnych, które powinny trafić do pojemnika żółtego, zielonego, niebieskiego lub brązowego.



DOFINANSOWANIE DO WYMIANY ŹRÓDEŁ CIEPŁA W GMINIE CHOJNICE

POMORZE WALCZY ZE SMOGIEM

Na terenie województwa pomorskiego obowiązują uchwały „antysmogowe” uchwalone przez Sejmik Województwa Pomorskiego. Uchwały zostały wprowadzone w celu poprawy jakości powietrza i dotyczą instalacji grzewczych o mocy do 1MW.

Zgodnie z prawem to właściciel instalacji jest odpowiedzialny za wymianę starego kotła na nowe źródło ciepła.

Terminy wejścia w życie wymagań uchwały:

- **kotły o klasie niższej niż 3** powinny być wymienione do 01 września 2024 r.,
- **kotły o klasie 3 i 4** należy wymienić do 01 września 2026 r.,
- **kotły o klasie 5** należy wymienić do 01 lipca 2035 r.

Pamiętaj:

Każdą wymianę źródła ciepła należy zgłosić do Centralnej Ewidencji Emisyjności Budynków (CEEB).

Obowiązek ten spoczywa na każdym właścicielu lub zarządcy budynku mieszkalnego, usługowego lub innego, w którym znajduje się źródło ciepła lub źródło spalania paliw.

Zgłoszenia należy dokonać w terminie 14 dni od dnia pierwszego uruchomienia źródła ciepła lub spalania paliw w nowych lub istniejących budynkach, w sposób:

- elektroniczny – na stronie ceeb.gov.pl – deklaracja jest widoczna w CEEB od razu,
- papierowo w Urzędzie Gminy – urząd ma 30 dni na wprowadzenie deklaracji do CEEB.

CIEPŁE MIESZKANIE W GMINIE CHOJNICE

Z końcem 2025 roku zakończył się nabór wniosków w programie „Ciepłe Mieszkanie w Gminie Chojnice II”. Podczas trwania całego programu „Ciepłe Mieszkanie” w ramach I naboru złożono 28 wniosków na wymianę źródła ciepła i termomodernizację budynku na łączną kwotę 407.910,74 zł. W ramach II naboru złożono 19 wniosków, za zrealizowanie których wypłacono beneficjentom kwotę 235.543,83 zł. Środki pozyskane zostały przez Gminę z Wojewódzkiego Funduszu Ochrony Środowiska i Gospodarki Wodnej w Gdańsku (WFOŚiGW).

Łącznie w programie „Ciepłe Mieszkanie” Gmina wypłaciła mieszkańcom kwotę 643.454,57 zł.

Program był przeznaczony dla osób będących właścicielami lokalu mieszkalnego położonego w budynku wielorodzinnym, zlokalizowanym na terenie Gminy Chojnice oraz wspólnot mieszkaniowych obejmujących od 3 do 7 lokali mieszkalnych.

Dofinansowanie można było przeznaczyć na wymianę starego źródła ciepła na paliwo stałe oraz na wymianę stolarki okiennej i drzwiowej. Dodatkowo wspólnoty mieszkaniowe

mogły starać się o środki finansowe na docieplenie budynku.

Obecnie WFOŚiGW w Gdańsku nie ogłosił nowego naboru wniosków w ramach programu „Ciepłe Mieszkanie”. Jednak zachęcamy, aby przed rozpoczęciem inwestycji skontaktować się z pracownikiem Urzędu Gminy w Chojnicach w celu uzyskania aktualnych informacji.

GMINNY PUNKT KONSULTACYJNO - INFORMACYJNY PROGRAMU CZYSTE POWIETRZE

Czyste Powietrze to kompleksowy program, którego celem jest zmniejszenie emisji zanieczyszczeń powietrza poprzez wymianę nieefektywnych źródeł ciepła. Na dofinansowanie w programie mogą liczyć beneficjenci będący właścicielem/współwłaścicielem jednorodzinny budynku mieszkalnego lub wydzielonego w budynku jednorodzinny lokal z wyodrębnioną księgą wieczystą.

Nowy nabór wniosków w programie „Czyste Powietrze” ruszył od 31 marca 2025 roku po gruntownej reformie. Główne i najistotniejsze zmiany to:

- wykonanie audytu przed inwestycją dla każdego składowego wniosku;
- wykonanie świadectwa charakterystyki energetycznej po inwestycji;
- właścicielem budynku trzeba być minimum 3 lata;
- określono limity wypłaty środków za przeprowadzoną termomodernizację;
- termin wykonania inwestycji, max. 24 miesiące.

Beneficjenci, mogą ubiegać się o środki finansowe na trzech poziomach:

- 1) poziom podstawowy (do 40% dofinansowania, bez prefinansowania), do którego zaliczają się osoby o dochodzie rocznym nieprzekraczającym 135.000 zł,
- 2) poziom podwyższony (do 70% dofinansowania, możliwość prefinansowania), do którego zaliczają się osoby, których przeciętny miesięczny dochód nie przekracza:
 - 2.250 zł – w gospodarstwie wieloosobowym,
 - 3.150 zł – w gospodarstwie jednoosobowym,
- 3) poziom najwyższy (do 100%, możliwość prefinansowania), do którego zalicza się osoby, których przeciętny miesięczny dochód nie przekracza:
 - 1.300 zł – w gospodarstwie wieloosobowym,
 - 1.800 zł – w gospodarstwie jednoosobowym.

Osoba fizyczna, która zamierza złożyć wniosek o przyznanie podwyższonego poziomu dofinansowania powinna uzyskać najpóźniej do dnia złożenia wniosku zaświadczenie o wysokości przeciętnego miesięcznego dochodu przypadają-



cego na jednego członka jej gospodarstwa domowego od Wójta Gminy.

Realizacja programu Czyste Powietrze będzie trwała do końca 2032 roku. Umowy o dofinansowanie z WFOŚiGW w Gdańsku podpisywane będą do 31 grudnia 2030 roku. Prace objęte umową muszą się zakończyć najpóźniej do dnia 31 grudnia 2032 roku.

W 2025 roku Gmina Chojnice wspólnie z mieszkańcami złożyła do WFOŚiGW w Gdańsku łącznie **46 wniosków** o dofinansowanie, w tym: 18 na poziomie podstawowym, 17 na poziomie podwyższonym i 11 na poziomie najwyższym **na łączną kwotę 2 447 020 zł.**



Więcej informacji?

Urząd Gminy w Chojnicach, ul. 31-go Stycznia 56a, 89-600 Chojnice, pokój 14 (parter) w godzinach: 7:00 – 15:00.

Justyna Lica, tel. 52 880 13 17, e-mail: czystepowietrze@gminachojnice.com.pl.

Ireneusz Kierszk | Wydział Rolnictwa i Środowiska

DOTACJE NA UTYLIZACJĘ WYROBÓW ZAWIERAJĄCYCH AZBEST

W 2025 roku właściciele nieruchomości z terenu Gminy Chojnice składali wnioski o udzielenie dotacji na demontaż, transport i utylizację wyrobów zawierających azbest, zgodnie z nowym regulaminem przyjętym przez Radę Gminy w Chojnicach.

Na podstawie nowych zasad udziela się dofinansowania/dotacji w wysokości:

- 100% kosztów demontażu, transportu i utylizacji wyrobów zawierających azbest, lecz nie więcej niż 6.000,00 zł,
- 100% kosztów transportu i utylizacji wyrobów zawierających azbest, lecz nie więcej niż 3.000,00 zł, w przypadku, gdy elementy zawierające azbest są zdemontowane i składowane na posesji.



Wyroby azbestowe zabezpieczone i przygotowane do transportu celem utylizacji

Z dofinansowania/dotacji z budżetu Gminy mogą skorzystać osoby fizyczne, wspólnoty mieszkaniowe, osoby prawne, przedsiębiorcy oraz jednostki sektora finansów publicznych będących gminnymi osobami prawnymi. Dofinansowanie/dotacja nie obejmuje wydatków poniesionych na montaż i zakup nowego pokrycia dachowego.

WARTOŚĆ DOFINANSOWANIA

UDZIELONEGO MIESZKAŃCOM W 2025 R.

114 300 zł

na utylizację wyrobów zawierających azbest

Wnioski na utylizację wyrobów azbestowych w roku 2026 można składać od 01 stycznia do 31 marca.

W roku 2025 usługę utylizacji wyrobów zawierających azbest na zlecenie Gminy Chojnice wykonała firma ECO-POL Sp. z o. o. z Pruszcza za łączną kwotę 50.700,00 zł z podziałem na:

- demontaż, transport i utylizację wyrobów azbestowych z 23 nieruchomości o łącznej masie 37 ton,
- transport i utylizację wyrobów azbestowych z 21 nieruchomości o łącznej masie 36 ton.

Zgodnie z obowiązującą uchwałą w roku 2025 w ramach usługi utylizacji wyrobów zawierających azbest, którą wykonywały firmy indywidualnie wybrane przez właścicieli nieruchomości w okresie od stycznia do grudnia 2025 roku rozliczono 12 wniosków na łączną kwotę 63.600,00 zł. Zutylizowano 28 ton azbestu.

Wartość dofinansowania udzielonego mieszkańcom w 2025 r. na utylizację wyrobów zawierających azbest wyniosła 114.300 zł.



GOSPODARKA ODPADAMI W GMINIE CHOJNICE

Na terenie gminy Chojnice obowiązuje system selektywnego zbierania odpadów komunalnych. Do poszczególnych frakcji przeznaczone są następujące pojemniki:

- srebrny (metalowy) – na popiół
- żółty – na odpady z tworzyw sztucznych, metali
- zielony – na odpady ze szkła
- niebieski – na odpady z papieru
- brązowy – na bioodpady
- czarny – na odpady zmieszane

Zgodnie z regulaminem utrzymania czystości i porządku na terenie gminy Chojnice, właściciele nieruchomości mają obowiązek udostępnić pojemniki przeznaczone do zbierania odpadów komunalnych zgodnie z ustalonym harmonogramem od godziny 6.00, w szczególności poprzez ich wystawienie przy granicy posesji, przed bramą wjazdową lub bezpośrednio przy otwartej bramie wjazdowej znajdującej się od strony wyznaczonej drogi dojazdowej. Po opróżnieniu pojemników przez firmę wywożącą odpady, należy je niezwłocznie umieścić na terenie swojej posesji. Pojemniki pozostawione na drodze (w tym na chodniku czy jezdni) przez dłuższy czas, stwarzają przeszkodę, utrudniają ruch pieszego lub kołowego oraz mogą zagrażać bezpieczeństwu, w szczególności osobom poruszającym się na wózkach inwalidzkich czy z wózkami dziecięcymi.

UWAGA!

Po każdorazowym opróżnieniu pojemników przez firmę wywożącą odpady, pojemniki należy z powrotem odstawić na teren własnej posesji.

Niedopuszczalne jest pozostawianie pojemników przed posesją do czasu następnego wywozu odpadów!

Powyższe będzie podlegało kontroli przez pracowników Urzędu Gminy oraz służby mundurowe.

W przypadku nie stosowania się do tego przepisu sprawa zostanie skierowana do Komendy Powiatowej Policji w Chojnicach z wnioskiem o ukaranie.

Wójt Gminy Chojnice przypomina, że zgodnie z obowiązującymi przepisami prawa tekstylia (tj. ubrania, obuwie, pościel, zasłony, ręczniki, koce, dywany itd.) stanowią odrębną frakcję odpadów komunalnych, którą należy wysegregować. Odpady te mieszkańcy gminy mogą dostarczyć do Punktu Selektywnego Zbierania Odpadów Komunalnych znajdującego się na terenie Zakładu Zagospodarowania Odpadów w Nowym Dworze. W/w tekstylia nadające się do użytku mieszkańcy mogą umieścić w pojemnikach na zużytą odzież i tekstylia. Pojemniki te zostały zlokalizowane przy szkołach podstawowych w miejscowościach: Charzykowy, Kłodawa, Lichnowy, Nieżychowice, Nowa Cerkiew, Sławęcín, Ogorzeliny, Ostrowite, Pawłowo, Silno, Swornegacie, a także przy świetlicach wiejskich w miejscowościach: Doręgowice, Chojniczki, Kławkowo, Ciechocin, Nowe Ostrowite, Krojanty oraz w miejscowości Klosnowo.

Do pojemników nie wrzucamy odpadów komunalnych, mokrej odzieży ani innych odpadów, które nie są odzieżą lub tekstyliami.

Zebrane surowce trafią do ponownego wykorzystania lub recyklingu, co wspiera ochronę środowiska i ogranicza ilość odpadów trafiających na składowisko.

Harmonogram wywozu odpadów komunalnych dostępny jest na stronie internetowej Urzędu Gminy Chojnice, pod adresem: <https://gminachojnice.pl/harmonogram-odbioru-odpadow-komunalnych.html>



FRAKCJA	CZĘSTOTLIWOŚĆ WYWOZU ODPADÓW	
	Nieruchomości, na których zamieszkują mieszkańcy	
	W budynkach mieszkalnych jednorodzinnych	zabudowane budynkiem wielolokalowym
Zmieszane odpady komunalne	<ul style="list-style-type: none"> • nie rzadziej niż co 14 dni w okresie od kwietnia do października, • nie rzadziej niż co 28 dni w okresie od listopada do marca 	<ul style="list-style-type: none"> • nie rzadziej niż co 7 dni w okresie od kwietnia do października, • nie rzadziej niż co 14 dni w okresie od listopada do marca
Bioodpady	<ul style="list-style-type: none"> • nie rzadziej niż co 14 dni w okresie od kwietnia do października, • nie rzadziej niż co 28 dni w okresie od listopada do marca 	<ul style="list-style-type: none"> • nie rzadziej niż co 7 dni w okresie od kwietnia do października, • nie rzadziej niż co 14 dni w okresie od listopada do marca
Tworzywa sztuczne, metale oraz opakowania wielomateriałowe	<ul style="list-style-type: none"> • nie rzadziej niż co 28 dni 	
Szkło	<ul style="list-style-type: none"> • nie rzadziej niż co 84 dni 	
Papier i tektura	<ul style="list-style-type: none"> • nie rzadziej niż co 84 dni 	
Popiół	<ul style="list-style-type: none"> • nie rzadziej niż co 21 dni w okresie od listopada do marca, • po jednym wywozie w każdym z miesięcy: maj, sierpień oraz październik 	
Zużyty sprzęt elektryczny i elektroniczny, odpady wielkogabarytowe, opony	<ul style="list-style-type: none"> • raz w roku w terminach wyznaczonych przez przedsiębiorcę odbierającego odpady komunalne 	

ŚREDNIA MIESIĘCZNA ILOŚĆ ODPADÓW

PRODUKOWANA PRZEZ PRZECIĘTNEGO

ok. 30 kg

mieszkańca
w Gminie Chojnice



NOWA METODA NALICZANIA OPŁAT ZA GOSPODAROWANIE ODPADAMI

Od dnia 01 stycznia 2026 r. obowiązuje nowa metoda naliczania opłat za gospodarowanie odpadami komunalnymi oraz nowe stawki tej opłaty dla nieruchomości, na których zamieszkują mieszkańcy. Opłaty naliczane są jako iloczyn ilości zużytej wody z danej nieruchomości oraz stawki opłaty. Do ilości zużytej wody nie wlicza się ilości bezzwrotnie zużytej wody, tj. takiej, z której nie powstają ścieki (np. woda zużyta do podlewania ogrodu, pojenia zwierząt gospodarskich itp.). W przypadku nieruchomości zamieszkałych, na których nie można ustalić ilości zużytej wody (np. w przypadku braku opomiarowania zużycia wody na nieruchomości, braku podłączenia do sieci wodociągowej, posiadania własnej studni) oraz w przypadku nowo zamieszkałej nieruchomości lub nieruchomości zamieszkałej przez okres krótszy niż 6 miesięcy w roku kalendarzowym, a także w przypadku zmiany właściciela nieruchomości, przyjmuje się, iż opłata za gospodarowanie odpadami komunalnymi stanowi iloczyn liczby osób zamieszkujących nieruchomość, przeciętnej normy zużycia wody w ilości 3 m³ miesięcznie na jednego mieszkańca oraz stawki opłaty.

Nowe stawki obowiązujące od 01 stycznia 2026 r.

- **14,00 zł za 1 m³** zużytej wody z danej nieruchomości, jeżeli został dotrzymany obowiązek selektywnej zbiórki odpadów,
- **56,00 zł za 1 m³** zużytej wody z danej nieruchomości, jeżeli nie został dotrzymany obowiązek selektywnej zbiórki odpadów,
- w gospodarstwie domowym, w którym wysokość opłaty naliczana jest od zużycia wody, opłata za gospodarowanie odpadami komunalnymi nie może wynosić więcej niż 7,8% przeciętnego miesięcznego dochodu rozporządzalnego na jedną osobę, maksymalna stawka obowiązująca w roku 2026 wynosi **247,03 zł za gospodarstwo domowe**.

Wypełniając deklarację należy uwzględnić zużycie wody z kolejno po sobie następujących 3 okresów rozliczeniowych zawartych w miesiącach czerwiec – grudzień – bezpośrednio poprzedzających złożenie deklaracji, podzielonych przez 6 miesięcy. Obowiązuje zwolnienie z części opłaty za gospodarowanie odpadami komunalnymi dla właścicieli nieruchomości zabudowanych budynkami mieszkalnymi jednorodzinnymi, kompostujących bioodpady stanowiące odpady komunalne, w tym odpady zielone, **w kompostowniku przydomowym, w wysokości 2,00 zł na miesiąc za 1 m³ zużytej wody na cele bytowe** - wówczas nie otrzymają oni brązowego pojemnika na bioodpady. Warunkiem jest uwzględnienie takiej informacji w złożonej deklaracji o wysokości opłaty za gospodarowanie odpadami komunalnymi.



UWAGA:

Płatnik przypisany do danej nieruchomości zobowiązany jest do złożenia nowej deklaracji o wysokości opłaty za gospodarowanie odpadami komunalnymi **w terminie do 10 lutego 2026 r.**

Deklarację można złożyć w Urzędzie Gminy w Chojnicach, ul. 31 Stycznia 56A lub w formie elektronicznej. Nowy wzór deklaracji jest dostępny na stronie internetowej urzędu pod adresem: [<https://gminachojnice.pl/deklaracje.html>] oraz w wersji papierowej w Urzędzie Gminy.



Indywidualny numer konta pozostaje bez zmian.

Z pobranych opłat za gospodarowanie odpadami komunalnymi gmina pokrywa koszty odbierania, transportu, zbierania, odzyskiwania i unieszkodliwiania odpadów komunalnych, tworzenia i utrzymania punktu selektywnego zbierania odpadów komunalnych, obsługi administracyjnej tego systemu oraz edukacji w zakresie prawidłowego postępowania z odpadami komunalnymi, w roku 2025 koszt ten wyniósł **7.342.162,36 zł**. Gmina Chojnice musiała dopłacić do kosztów związanych z gospodarką odpadami komunalnymi w 2025 r. w wysokości ok. 303.000 zł, z czego ok. 100.000 zł stanowią zadłużenia mieszkańców z tytułu opłat za gospodarowanie odpadami komunalnymi.

Wprowadzenie nowej metody naliczania opłat ma na celu uszczelnienie systemu gospodarki komunalnej, gdyż przyjmuje się, że zużycie wody stanowi nieodłączny element bytowania (zamieszkiwania) na danej nieruchomości. Nowa metoda pozwoli zatem sprawiedliwie rozłożyć koszty związane z systemem gospodarki odpadami. Należy pamiętać, że uszczelnienie systemu to proces wielopoziomowy, obejmujący zarówno działania systemowe, jak i legislacyjne (np. cyfryzacja ewidencji, integracja danych). Niezwykle ważnym aspektem jest również edukacja i świadomość mieszkańców w zakresie prawidłowej segregacji odpadów oraz działania mające na celu redukcję ilości wytwarzanych odpadów.



ZMIANA W OPŁATACH ZA ODPADY KOMUNALNE



GMINA
CHOJNICE

Nieruchomości wyposażone w wodomierz

Bez kompostownika

Średnie
miesięczne
zużycie
wody w m³
*

x 14 zł = opłata **

Z własnym kompostownikiem ***

Średnie
miesięczne
zużycie
wody w m³
*

x 12 zł = opłata **

Nieruchomości, na których nie można ustalić zużycia wody (brak wodomierza, brak podłączenia do sieci wodociągowej, posiadanie własnej studni)

Bez kompostownika



x

3m³

x

14 zł = opłata **



x

3m³

x

12 zł = opłata **

Średnia liczba
mieszkańców
z 6 miesięcy

Średnia liczba
mieszkańców
z 6 miesięcy

Nieruchomości nowo zamieszkałe lub zmiana właściciela nieruchomości

Bez kompostownika



x

3m³

x

14 zł = opłata **



x

3m³

x

12 zł = opłata **

Liczba mieszkańców

Liczba mieszkańców

*Średnie miesięczne zużycie wody stanowi sumę zużytej wody z ostatnich 3 okresów rozliczeniowych (czerwiec - grudzień) podzielona przez 6

***Ulga za posiadanie własnego kompostownika i kompostowanie w nim odpadów - 2 zł za każdy zużyty m³ wody 

**Maksymalna opłata za gospodarowanie odpadami komunalnymi - 247,03 zł na gospodarstwo domowe

Termin składania deklaracji od **1 stycznia do 10 lutego 2026 r.**
Deklarację wraz z załącznikiem należy złożyć osobiście
w Urzędzie Gminy w Chojnicach lub przesać drogą elektroniczną.
Złożenie deklaracji nie wymaga pobrania informacji z GZGK.



PRZYKŁADY

Nieruchomości wyposażone w wodomierz

Pan Robert posiada na swojej nieruchomości wodomierz oraz korzysta z kompostownika.

W okresie od 14 czerwca do 18 sierpnia 2025 r. zużył 18m³ wody.

W okresie od 19 sierpnia do 20 października 2025 r. zużył 15m³ wody.

W okresie od 21 października do 22 grudnia r. zużył 14m³ wody.

(Dane z pomiarów wykonanych przez GZGK, widoczne na fakturach) Dane pana Roberta wpisuje się w tabeli nr 1 w załączniku do deklaracji, a wysokość miesięcznej opłaty za 2026 r. w punkcie II deklaracji.

Lp.	A	B
	Miesiąc i rok	Miesięczne / okresowe zużycie wody (na podstawie odczytów z wodomierza w danym okresie rozliczeniowym)
1.	IV okres rozliczeniowy	18
2.	V okres rozliczeniowy	15
3.	VI okres rozliczeniowy	14
4.	Suma ilości zużytej wody z 3 okresów rozliczeniowych (suma wartości z poz. od B1 do B3)	47
5.	Średniomiesięczne zużycie wody (wartość z poz. B4 podzielona przez 6)	7,83 (47 : 6 = 7,83)

Średniomiesięczne zużycie wody na cele bytowe (inaczej zawiegić do dwóch miejsc po przecinku)	Stawka opłaty	Wysokość miesięcznej opłaty
30. 7,83 m ³	31. 14 zł	32. 109,62 zł
Średniomiesięczne zużycie wody na cele bytowe (inaczej zawiegić do dwóch miejsc po przecinku)	Wysokość miesięcznego zwolnienia zł/m ³	Kwota miesięcznego zwolnienia
33. 7,83 m ³	34. 2 zł	35. 15,66 zł
Wysokość miesięcznej opłaty do zapłaty (stanowi wartość poz. 32 pomniejszoną o wartość poz. 35)	36. 93,96 zł	
37. 162 zł		

Nieruchomości, na których nie można ustalić zużycia wody (brak wodomierza, brak podłączenia do sieci wodociągowej, posiadanie własnej studni)

Pani Maria nie jest podłączona do sieci wodociągowej i korzysta z własnej studni. Jej gospodarstwo domowe w okresie od lipca do września zamieszkiwało 5 osób, a od października do grudnia 4 osoby. Pani Maria korzysta z kompostownika. Dane pani Marii wpisuje się w tabeli nr 2 w załączniku do deklaracji, a wysokość miesięcznej opłaty za 2026 r. w punkcie I2 deklaracji.

Lp.	A	B	C	D
	Miesiąc i rok	Liczba mieszkańców	Przeciętna norma zużycia wody 3,00 m ³	Miesięczne zużycie wody (iloczyn kolumn B i C)
1.	Lipiec2025.....r.	5	Przeciętna norma zużycia wody 3,00 m ³	15
2.	Sierpień2025.....r.	5		15
3.	Wrzesień2025.....r.	5		15
4.	Październik ..2025.....r.	4		12
5.	Listopad2025.....r.	4		12
6.	Grudzień2025..... r.	4		12
7.	Suma ilości zużytej wody (suma wartości z poz. od D1 do D6)			81
8.	Średniomiesięczne zużycie wody (wartość z poz. D7 podzielona przez 6)			13,5 (81 : 6 = 13,5)

Wartość przeniesić do pola 38 deklaracji oraz do pola 41 deklaracji w przypadku częściowego zwolnienia z opłaty za kompostowanie

Średniomiesięczne zużycie wody na cele bytowe (inaczej zawiegić do dwóch miejsc po przecinku)	Stawka opłaty	Wysokość miesięcznej opłaty
38. 13,5 m ³	39. 14 zł	40. 189 zł
Średniomiesięczne zużycie wody na cele bytowe (inaczej zawiegić do dwóch miejsc po przecinku)	Wysokość miesięcznego zwolnienia zł/m ³	Kwota miesięcznego zwolnienia
41. 13,5 m ³	42. 2 zł	43. 27 zł
Wysokość miesięcznej opłaty do zapłaty (stanowi wartość poz. 40 pomniejszoną o wartość poz. 43)	44. 162 zł	
45. 162 zł		

Nieruchomości nowo zamieszkałe lub zmiana właściciela nieruchomości

Pan Marek 4 stycznia 2026 r. wprowadza się do nowego mieszkania. Nie posiada kompostownika. Jego gospodarstwo domowe zamieszkuje 2 osoby. Pan Marek wypełnia tabelę nr 3 w załączniku do deklaracji i punkt 13 w deklaracji.

A	B	C	D	E
Liczba mieszkańców	Przeciętna norma zużycia wody 3,00 m ³	Miesięczne zużycie wody (iloczyn kolumn A i B)	Stawka opłaty	Wysokość miesięcznej opłaty (iloczyn kolumn C i D)
2	3,00 m ³	6	14 zł	84

Wartość przeniesić do pola 47 deklaracji w przypadku częściowego zwolnienia z opłaty za kompostowanie

Wartość przeniesić do pola 46 deklaracji

46. 84 zł		
Miesięczne zużycie wody	Wysokość miesięcznego zwolnienia zł/m ³	Kwota miesięcznego zwolnienia
47. 6 m ³	48. 2 zł	49. 12 zł
Wysokość miesięcznej opłaty do zapłaty (stanowi wartość poz. 46 pomniejszoną o wartość poz. 49)	50. 84 zł	
51. 84 zł		



SYSTEM KAUCYJNY CO ZMIENIA SIĘ DLA MIESZKAŃCÓW?

Od 1 października 2025 roku w całej Polsce zaczął obowiązywać ogólnokrajowy system kaucyjny, który ma zachęcić mieszkańców do oddawania opakowań po napojach oraz zwiększyć poziom recyklingu. System kaucyjny polega na tym, że kupując napój w butelce lub puszcze, dopłaca się niewielką kaucją – od 50 gr do 1 zł w zależności od wielkości opakowania. Po zwróceniu pustego opakowania do sklepu lub automatu (tzw. butelkomatu) otrzymuje się tę kwotę z powrotem.

Opakowania objęte kaucją, to:

- butelki plastikowe PET do 3 litrów,
- metalowe puszki do 1 litra,
- szklane butelki wielokrotnego użytku do 1,5 litra,

Opakowania objęte systemem są oznaczone specjalnym symbolem (logotyp systemu kaucyjnego), który ułatwi ich rozpoznanie.

System kaucyjny ma na celu:

- zmniejszenie zanieczyszczenia środowiska przez odpady opakowaniowe,
- zwiększenie poziomu selektywnego zbierania odpadów opakowaniowych,
- zwiększenie poziomów recyklingu odpadów opakowaniowych,
- stworzenie pozytywnych nawyków dot. segregowania odpadów.

Wprowadzenie systemu kaucyjnego nie zmienia jednak zasad segregacji śmieci, ale pozwoli znacząco zmniejszyć ilość odpadów trafiających do żółtych pojemników. System kaucyjny to krok w stronę czystsze go środowiska i bardziej odpowiedzialnego gospodarowania odpadami.

Zostaw butelki i puszki w naszej gminie!

Butelki i puszki objęte systemem kaucyjnym warto oddawać na terenie naszej gminy.

Pozostawienie ich lokalnie zwiększa poziom recyklingu, który gmina ma obowiązek osiągnąć, a tym samym pomaga uniknąć dodatkowych opłat i kar.

Automaty kaucyjne (recykloamaty) ustawione zostaną w sklepach i placówkach o powierzchni powyżej 200m² oraz w mniejszych sklepach, które dobrowolnie przystąpiły do systemu kaucyjnego. Nie trzeba oddawać ich w tym samym sklepie, w którym zostały kupione. Ważne, aby były puste i z czytelnym oznaczeniem systemu kaucyjnego.

KONTROLE PRZEDSIĘBIORCÓW

Na terenie Gminy Chojnice przeprowadzono sukcesywnie kontrolę przedsiębiorców pod kątem realizacji obowiązków związanych z gospodarką odpadami komunalnymi. Działania te objęły łącznie **757 podmiotów gospodarczych**, działających w różnych sektorach. Zgodnie z przepisami, każdy przedsiębiorca wytwarzający odpady komunalne ma obowiązek zawrzeć umowę z uprawnionym przedsiębiorcą odbierającym odpady na terenie gminy Chojnice. Kontrola obejmowała analizę dokumentacji przedstawionej przez przedsiębiorców, w szczególności posiadanych umów na odbiór odpadów oraz potwierdzeń ich realizacji.

W wyniku przeprowadzonych czynności ustalono, że zawarte umowy na odbiór odpadów komunalnych często wymagają aktualizacji (umowa zawarta tylko na wybrane frakcje odpadów), co wiązało się z zawarciem aneksu do umowy.

W przypadku stwierdzenia braku posiadania umowy, przedsiębiorca otrzymał zalecenia dotyczące niezwłocznego uzupełnienia braków formalnych.

Przeprowadzona kontrola potwierdza konieczność systematycznego monitorowania realizacji obowiązków przez przedsiębiorców. Urząd zapowiada kontynuację działań kontrolnych zarówno przedsiębiorców, jak i budynków nie objętych gminnym systemem gospodarki odpadami (budynki letniskowe) nie rzadziej niż raz na dwa lata.

Lista firm odbierających odpady komunalne:

NAZWA	ADRES	TELEFON KONTAKTOWY
PreZero Service Północ	Pawówko ul. Bydgoska 16 89-620 Chojnice	52 52 56 406
Zakład Zagospodarowania Odpadów Nowy Dwór	Nowy Dwór 35 89-620 Chojnice	52 39 87 846
Zakład Oczyszczania Miasta ZOM Klawkowo	Klawkowo, ul. Kościarska 4A 89-620 Chojnice	52 39 723 35

Infographic showing three types of packaging with their respective deposit amounts:

- jednorazowe butelki z tworzyw sztucznych o pojemności do 3 litrów** → KAUCJA 0,50 ZŁ
- metalowe puszki o pojemności do 1 litra** → KAUCJA 0,50 ZŁ
- szklane butelki wielokrotnego użytku do 1,5 litra** → KAUCJA 1 ZŁ

GOSPODARKA ODPADAMI W LICZBACH

Odbierana ilość odpadów komunalnych w latach 2023-2025, wyrażona w tonach

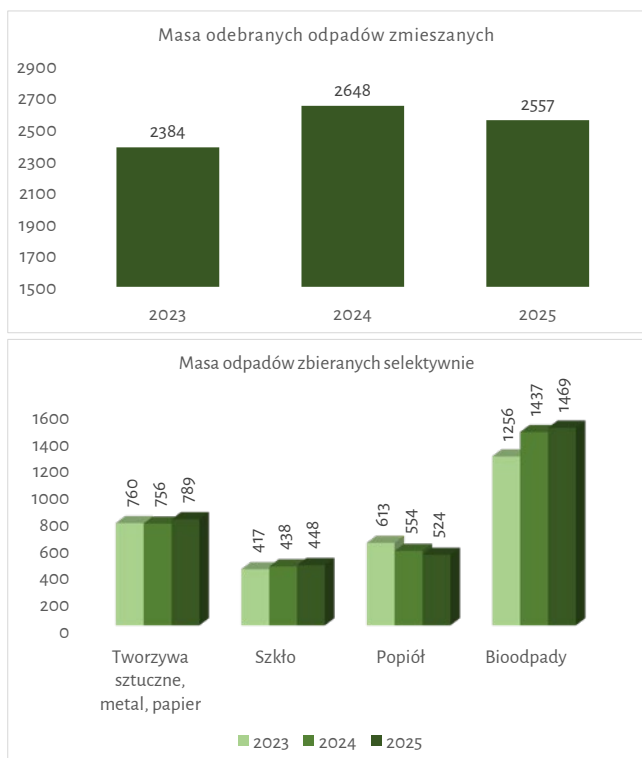

Jak wynika z powyższych zestawień w porównaniu do 2024 r. w 2025 r. zanotowano: niewielki spadek ilości zbieranych odpadów zmieszanych, tj. o 3,4%, niewielki wzrost ilości zebranych tworzyw sztucznych i makulatury, tj. o 4,4%, minimalny wzrost ilości zbieranego szkła, tj. o 2,3%, spadek ilości zbieranego popiołu o 5,4% oraz wzrost ilości zebranych biodopadów o 2,2%.

Odpady zbierane selektywnie (szkło, tworzywa, metale, papier, popiół i biodopady), stanowiły w ostatnich 12 miesiącach aż 55,8% wszystkich odebranych odpadów komunalnych. Warto pamiętać, że poprawnie prowadzona przez mieszkańców gminy segregacja odpadów odgrywa ważną rolę w określeniu wysokości opłaty za gospodarowanie odpadami komunalnymi. Każda tona odpadów zebrana selektywnie, która nie trafia do odpadów zmieszanych przyczynia się do znacznych oszczędności.

ODPADY ODEBRANE W RAMACH TZW. „WYSTAWEK” (t)			
Rok	Wielkogabarytowe	Zużyty sprzęt elektryczny i elektroniczny	Opony
2023	196	21	57
2024	153	12	49
2025	199	12	57

W roku 2025 zanotowano duży wzrost ilości odpadów zebranych z tzw. „wystawek” w porównaniu do roku 2024.

WYBRANE ODPADY ZEBRANE W PUNKCIE SELEKTYWNEGO ZBIERANIA ODPADÓW KOMUNALNYCH (PSZOK) W TONACH				
Rodzaj odpadu	Rok			
	2022	2023	2024	2025
Wielkogabarytowe	81	56	113	126
Zużyty sprzęt elektryczny i elektroniczny	3,2	4	11	12
Opony	12	29	29	29
Odpady budowlane zebrane selektywnie	158	151	165	83
Biodopady	22	49	103	84
Odpady z tworzyw sztucznych	196	215	257	218

Jak wynika z powyższego zestawienia w porównaniu do roku 2024, w roku 2025 nastąpił wzrost zebranych odpadów wielkogabarytowych, a także zużytego sprzętu elektrycznego i elektronicznego. Na stałym poziomie utrzymała się ilość zebranych opon, natomiast zmniejszyła się ilość zebranych odpadów budowlanych, biodopadów i tworzyw sztucznych.

Dopuszcza się przekazanie odpadów komunalnych do Punktu Selektywnego Zbierania Odpadów Komunalnych (PSZOK) w Nowym Dworze na warunkach określonych w regulaminie jego funkcjonowania.

Punkt Selektywnego Zbierania Odpadów Komunalnych (PSZOK) jest czynny **od poniedziałku do piątku w godzinach od 6:00 do 16:00** oraz **w pierwszą sobotę miesiąca od godziny 7:00 do 14:00** (w przypadku soboty przypadającej na dzień wolny od pracy PSZOK jest czynny w kolejną sobotę miesiąca). Regulamin funkcjonowania dostępny jest na stronie internetowej: <https://gminachojnice.pl/informacje-ogolne.html>.

STATYSTYCZNY MIESZKANIEC GMINY CHOJNICE W CIĄGU ROKU WYTWARZA 300 KG ODPADÓW W TYM:

- 25 KG - SZKŁO
- 10 KG - PAPIER
- 46 KG - TWORZYWA SZTUCZNE, METAL
- 29 KG - POPIÓŁ
- 85 KG - BIODOPADY
- 11 KG - WIELKOGABARYTY
- 140 KG - ODPADY ZMIESZANE
- 2 KG - ODPADY BUDOWLANE



SPALARNIA W ZZO NOWY DWÓR ODPOWIEDŹ NA ROSNĄCE WYZWANIA W GOSPODARCE ODPADAMI

Budowa instalacji termicznego przekształcania odpadów komunalnych (ITPOK) to inwestycja, która pozwoli na dopełnienie systemu zagospodarowania odpadów komunalnych na terenie powiatu chojnickiego i człuchowskiego czyniąc go kompleksowym i jeszcze bardziej efektywnym.

Obecnie zakład musi zagospodarowywać tzw. balast – odpady, które nie nadają się już do odzysku i recyklingu. Balast jest przekazywany firmom zewnętrznym do termicznego przetwarzania lub utylizacji, co generuje spółce wysoki koszt – **ponad 12 mln zł rocznie**. Budowa własnej spalarni ma zmienić ten model funkcjonowania. Dzięki technologii spalania odpadów balastowych powstałych po sortowaniu oraz odpadów nienadających się do recyklingu część energii zostanie odzyskana, a jednocześnie znacząco obniżą się koszty utylizacji.

25 listopada 2025 r. podpisano umowy na dofinansowanie realizacji inwestycji ze środków Narodowego Funduszu Ochrony Środowiska i Gospodarki Wodnej (NFOŚiGW) zgromadzonych na rachunku Funduszu Modernizacyjnego. Projekt obejmuje budowę instalacji termicznego przetwarzania odpadów na terenie ZZO w Nowym Dworze. Wsparcie finansowe obejmuje zarówno dotację, jak i pożyczkę preferencyjną.

Planowana spalarnia ma osiągać moc cieplną i elektryczną w warunkach wysokosprawnej kogeneracji wynoszącą 6,1 MW, co oznacza, że energia wytwarzana z odpadów może zostać wykorzystana lokalnie. Część energii elektrycznej zostanie wykorzystana przez zakład na potrzeby własne, natomiast energia cieplna będzie przekazywana do sieci ciepłowniczej w Chojnicach.

Ponadto spalarnia może przyczynić się do:

- ograniczenia ilości odpadów kierowanych na składowisko – docelowo tylko ok. 10 % strumienia odpadów komunalnych mogłoby trafić na składowisko, a reszta zostanie poddana odzyskowi energii lub recyklingowi, co odpowiada celom krajowym i unijnym w gospodarowaniu odpadami;
- redukcji kosztów gospodarowania odpadami dla mieszkańców i gmin obsługiwanych przez ZZO;
- zmniejszenia emisji gazów cieplarnianych dzięki efektywnemu przetwarzaniu odpadów i wykorzystaniu energii wytworzonej w procesie spalania.

Budowa spalarni odpadów może budzić emocje wśród mieszkańców ze względu na obawy dotyczące emisji i wpływu na zdrowie. Warto podkreślić, że nowoczesne instalacje termicznego przetwarzania odpadów są wyposażone w zaawansowane systemy filtracji, oczyszczania spalin i kontroli emisji, co czyni je znacznie mniej uciążliwymi niż starsze objekty.

Instalacje termicznego przekształcania odpadów komunalnych szczególnie nacisk kładą na prowadzenie procesu w odpowiednich warunkach w celu zapewnienia właściwych norm emisyjnych. W trakcie procesu spalania zarówno paliw stałych, odpadów czy paliw płynnych dochodzi do emisji szerokiej gamy substancji w tym m.in. dioksyn i furanów. Dioksyne i furany (polichlorowane dibenzodioksyne i dibenzofurany

-PCDD/PCDF) to grupy organicznych związków chemicznych o działaniu toksycznym. Ich ilość zależy od rodzaju spalanej substancji oraz sposobu prowadzenia procesu spalania (technologie, temperatury, zastosowanych filtrów).

Zgodnie z danymi literaturowymi, temperatura rozkładu praktycznie wszystkich kongenerów dioksyn i furanów nie przekracza 700°C. **Należy podkreślić, że w spalarniach proces spalania prowadzony jest w temperaturze minimum 850°C przez co najmniej 2 sekundy, co pozwala na termiczny rozpad dioksyn i furanów.**

Dla porównania temperatura paleniska w domowym piecu osiąga zazwyczaj temperaturę 180–500°C, co w połączeniu z przeważnie wilgotnym paliwem stałym i niskim dopływem tlenu stwarza idealne warunki do powstawania toksyn (m.in. dioksyn i furanów). Zbyt niska temperatura procesu spalania w tego typu paleniskach uniemożliwia rozpad wiązań chloru z węglowodorami. Dodatkowo w spalonym paliwie (węglu, drewnie a także często kolorowych gazetach) znajdują się także śladowe ilości chloru prowadzące do powstawania furanów.

W odróżnieniu od palenisk domowych spalarnie posiadają wielostopniowe systemy filtrów (np. węgiel aktywny, filtry workowe), które usuwają dodatkowo ponad 99% ewentualnych dioksyn ze spalin. Natomiast domowe kominy nie posiadają żadnych systemów neutralizacji związków chemicznych, co skutkuje emisją 100% powstałych toksyn bezpośrednio do otoczenia.

Maksymalny poziom emisji dioksyn dla spalarni, zgodnie z wymogiem prawa, wynosi 0,1 ng I-TEQ/m³ (nanogram równoważnika toksyczności na metr sześcienny spalin). Funkcjonujące spalarnie odpadów w Polsce spełniają te rygorystyczne limity a ich poziom emisji waha się w okolicy ok. 10% dopuszczalnego poziomu emisji. Dla porównania emisja z domowego pieca, w którym spalany jest węgiel może wynosić ok. 9 (ng I-TEQ/m³) dioksyn. Ciekawostką może być również stężenie dioksyn w dymie papierosowym, które jest ok. 20-krotnie wyższe niż norma dla spalarni odpadów.

Z danych Krajowego Ośrodka Bilansowania i Zarządzania Emisjami (KOBiZE) za 2019 r. osiem (funkcjonujących na ten czas) polskich spalarni wyemitowało jedynie około 0,06 g dioksyn, natomiast w wyniku pożarów składowisk i miejsc magazynowania odpadów do atmosfery przedostało się aż 26,5 g dioksyn. Doskonale więc widać, że proces prowadzony w odpowiednich warunkach redukuje zagrożenie związane z emisją dioksyn.

Z danych przedstawionych w tabeli nr 1 wynika, że emisja dioksyn powstała ze spalania odpadów w instalacjach ITPOK stanowi jedynie ułamek emisji dioksyn powstałych podczas spalania opału w małych źródłach ciepła (m.in. w piecach domowych). Liczne badania procesów termicznego przekształcania odpadów prowadzone m.in. przez Prof. Grzegorza Wielgońskiego, Prof. Tadeusza Pająka a także wielu innych ekspertów potwierdzają powyższe dane a ich rezultaty prezentowane są w publikacjach naukowych.



KATEGORIA ŹRÓDEŁ EMISJI	EMISJA (W GRAMACH)
Procesy spalania w sektorze produkcji energii	10,94
Procesy spalania w przemyśle	5,79
Transport	8,13
Spalanie w małych źródłach	171,79
Emisja z paliw	2,83
Procesy przemysłowe	13,42
Rolnictwo	0,01
Zagospodarowanie odpadów	61,20
RAZEM	274,10

Tabela 1. Struktura emisji dioksyn w Polsce w 2019 r. (wg KOBiZE)

KATEGORIA ŹRÓDEŁ EMISJI	EMISJA (W GRAMACH)
Spalanie odpadów komunalnych	0,056
Spalanie odpadów niebezpiecznych	0,490
Spalanie osadów ściekowych	0,080
Spalanie odpadów w rolnictwie	3
Požary składowisk	26,458
Požary pojazdów	0,48
Požary budynków	30,635
Krematoria	0,001
RAZEM	61,200

Tabela 2. Struktura emisji dioksyn w Polsce w 2019 r. klasyfikowana jako zagospodarowanie odpadów (wg KOBiZE)

Stężenie PCDD/Fs w spalinach ng TEQ/m ³ _u	Masa spalanego węgla Mg/h	Strumień gazów spalinowych m ³ /h	Współczynnik emisji PCDD/Fs µg TEQ/Mg węgla
Kotły energetyczne z paleniskiem rusztowym			
0,0042	5	120 000	0,100
Małe piece do indywidualnego ogrzewania			
9,2	0,05	1 500	276
4,1	0,02	700	144

Tabela 3. Warunki spalania (węgla) a emisja dioksyn. Grochowski A., Koniecznyński J. - Chemosphere, 2008.

W opracowaniu Grochowskiego i Koniecznyńskiego (tabela 3) analizowane były zależności między parametrami procesowymi spalania węgla a poziomem emisji dioksyn (PCDD/F) które wykazały wielokrotnie większy współczynnik emisji dioksyn w małych piecach indywidualnego ogrzewania (144-276 µg TEQ/Mg węgla) w porównaniu z rusztem paleniskowym spalarni (0,1 µg TEQ/Mg węgla).

Z przedstawionych badań wynika, że większe zagrożenie dla mieszkańców stanowi ich własny piec domowy opalany węglem, który nie posiada systemu oczyszczania spalin niż nowoczesna spalarnia odpadów komunalnych wyposażona w odpowiednie systemy prowadzenia procesu spalania i oczyszczania spalin.

Warto zaznaczyć, że instalacje ITPOK podlegają wielostopniowemu systemowi raportowania emisji zanieczyszczeń (w tym dioksyn i furanów). Dane te trafiają do kilku kluczowych baz danych zarządzanych przez organy państwowe:

1. KOBiZE (Krajowy Ośrodek Bilansowania i Zarządzania Emisjami). Każda spalarnia ma obowiązek wprowadzać szczegółowe dane o rocznych emisjach wszystkich substancji do Krajowej Bazy o emisjach gazów cieplarnianych i innych substancji.

2. System PRTR (Krajowy Rejestr Uwalniania i Transferu Zanieczyszczeń). Spalarnie jako obiekty o znacznym wpływie na środowisko, raportują emisje do rejestru PRTR (zgodnie z rozporządzeniem UE). Dane te są publicznie dostępne i pozwalają na sprawdzenie, ile konkretnie kilogramów lub gramów danej substancji (np. PCDD/F) dany zakład wyemitował w ciągu roku.

3. BDO (Baza danych o produktach i opakowaniach oraz o gospodarce odpadami). W systemie BDO spalarnie raportują masę i rodzaje przetworzonych odpadów oraz powstające odpady procesowe (np. żużle i popioły), co pozwala na pełną kontrolę bilansu masy w procesie termicznym.

4. GIOŚ i WIOŚ (Inspekcja Ochrony Środowiska). Te instytucje prowadzą monitoring ciągły i okresowy instalacji. Spalarnie są zobowiązane do przesyłania wyników pomiarów do właściwego Wojewódzkiego Inspektoratu Ochrony Środowiska. W przypadku awarii lub przekroczenia limitów (np. normy 0,1 ng I-TEQ/Nm³ dla dioksyn), zakład musi niezwłocznie poinformować o tym inspektorat.

5. Raporty do Urzędów Marszałkowskich. Instalacje ITPOK składają coroczne zbiorcze zestawienie danych o zakresie korzystania ze środowiska, na podstawie którego naliczane są opłaty emisyjne.

Nowoczesne instalacje termicznego przekształcania odpadów zagospodarowują pozostałości z odpadów, które nie nadają się do recyklingu, redukując problem składowania odpadów a dodatkowo stwarzają możliwość wyprodukowania energii cieplnej i elektrycznej.

Spalarnia w Zakładzie Zagospodarowania Odpadów Nowy Dwór Sp. z o. o. to jedna z największych planowanych inwestycji w gospodarce odpadami w regionie. Ma potencjał by nie tylko zredukować koszty zagospodarowania odpadów, lecz także przynieść korzyści energetyczne i środowiskowe.



INWESTYCJE W ZAKRESIE GOSPODARKI WODNO - ŚCIEKOWEJ

Poniżej przedstawiamy inwestycje, jakie Spółka realizowała w 2025 roku:

- „Przebudowa i budowa sieci wodociągowej wraz z przyłączami w miejscowościach Chojniczki i Jarcewo, gm. Chojnice”. Wartość robót budowlanych: 821 276,17 zł netto. Roboty rozpoczęto 2.09.2025 r. Inwestycją sfinansowano z budżetu Gminy Chojnice.
- „Przebudowa istniejącej przepompowni ścieków PS-48 wraz z infrastrukturą towarzyszącą w miejscowości Sławęcín, gm. Chojnice”. Wartość robót budowlanych: 443 757,72 zł netto. Przekazanie placu budowy nastąpiło 20.10.2025 r. Inwestycją sfinansowano z budżetu Spółki.

KOSZT INWESTYCJI

WYKONANYCH PRZEZ GZGK

1,26 mln zł

na sieci wod-kan
w roku 2025



Przebudowa istniejącej przepompowni ścieków PS-48 w m. Sławęcín.

Siedziba GZGK Sp. z o.o.
ul. Ustronna 12, 89-606 Charzykowy

Strona internetowa:
www.gzgkchojnice.pl
Facebook:
<https://www.facebook.com/gzgkchojnice/>



ZAKUP PIERWSZEGO SAMOCHODU ELEKTRYCZNEGO

Z uwagi na rosnące wymagania w zakresie ochrony środowiska oraz w celu redukcji emisji CO₂ wynikającej z prowadzonej przez Spółkę działalności dnia 18 czerwca 2025r. zakupiliśmy i wprowadziliśmy do eksploatacji **pierwszy samochód z napędem elektrycznym**.

Jest to pojazd przeznaczony do realizacji zadań z zakresu gospodarki komunalnej - samochód specjalistyczny, skrzyniowy z funkcją wywrotu marki Melex. Służy on brygadzie komunalnej do utrzymania czystości i sprzątnięcia terenów zielonych w miejscowości Charzykowy.

Pojazd elektryczny nie emituje szkodliwych dla środowiska naturalnego gazów, takich jak dwutlenek węgla (CO₂), tlenku azotu (NO_x) czy cząstek stałych, które są głównymi przyczynami zanieczyszczenia powietrza. Dodatkowo inwestycja ta pozwoli nam obniżyć koszty eksploatacji tego typu pojazdu, z uwagi na zasilanie go energią elektryczną wytwarzaną z instalacji fotowoltaicznej zamontowanej przy siedzibie Spółki.

Koszt samochodu to 143.333,33 zł netto, z czego 120.000,00 Spółka otrzymała z budżetu Gminy Chojnice.

Dotychczasowy wysłużony samochód marki Piaggio Porter z 2007 r. przeszedł na zasłużoną emeryturę.



Wycofany samochód marki Piaggio Porter



Nowy samochód elektryczny marki Melex

TARYFY DLA ZBIOROWEGO ZAOPATRZENIA W WODĘ I ZBIOROWEGO ODPROWADZANIA ŚCIEKÓW

Podstawę do rozliczenia usług realizowanych przez Spółkę w zakresie zbiorowego zaopatrzenia w wodę i zbiorowego odbioru ścieków stanowią stawki opłat zawarte w obowiązujących taryfach. Aktualna taryfa, zatwierdzona Decyzją Dyrektora RZGW w Gdańsku z dnia 7 marca 2025 roku, obowiązuje w trzyletnim okresie, tj. od 22.03.2025r. do 21.03.2028 r. Z dniem 21 marca 2026 r. zakończy się pierwszy rok jej obowiązywania.

Poniżej tabela przedstawiająca poziom cen wody i ścieków zatwierdzony we wniosku taryfowym dla 2 roku obowiązywania nowej taryfy obejmującego na lata 2026/27 (miesiące od 13-24) tj. od 22 marca 2026 roku do 21 marca 2027 r.

WYSOKOŚĆ ROCZNEJ DOPŁATY Z BUDŻETU GM.

DLA PRZECIĘTNEGO GOSPODARSTWA DOMOWEGO

ok. 1 214 zł do kosztów zaopatrzenia w wodę i odbioru ścieków

WYSOKOŚĆ STAWEK ZA ZBIOROWE ZAOPATRZENIE W WODĘ ORAZ ODPROWADZANIE ŚCIEKÓW						WYSOKOŚĆ STAWEK MIESIĘCZNEJ OPŁATY ABONAMENTOWEJ			
Taryfowa grupa odbiorców		Wyszczególnienie	Cena (zł/m ³)				Stawka opłaty abonamentowej	Cena	
			Woda		Ścieki			netto	brutto
			netto	brutto	netto	brutto			
W-1 S-1	Indywidualne gospodarstwa domowe lub rolne	Cena taryfowa	7,45	8,05	21,27	22,97	zł / odczyt	4,49	4,85
		Dopłata z budżetu Gminy	0,97	1,05	7,38	7,97			
		Cena dla odbiorcy	6,48	7,00	13,89	15,00	zł / rozliczenie	11,72	12,66
W-2 S-2	Odbiorcy inni niż indywidualne gospodarstwa domowe lub rolne	Cena taryfowa	7,47	8,07	21,27	22,97			
		Dopłata z budżetu Gminy	0,00	0,00	2,75	2,97			
		Cena dla odbiorcy	7,47	8,07	18,52	20,00	zł / faktura elektroniczna	0,00	0,00
W-3	Odbiorcy korzystający z wody na cele przeciwpożarowe	Cena taryfowa	7,47	8,07					
		Dopłata z budżetu Gminy	0,00	0,00					
		Cena dla odbiorcy	7,47	8,07					

W budżecie Gminy Chojnice na rok 2026 zaplanowano:

751.000 zł tytułem dopłat do ceny wody
3.392.000 zł tytułem dopłat do ceny ścieków

Numery telefonów dostępne od poniedziałku do piątku
w godz. 7:00 - 15:00

DZIAŁ	TELEFON
Biuro Obsługi Klienta	52 397 24 50
FAX	52 396 18 66
Główna księgowość	52 335 52 22
Księgowość	52 396 37 35
Odczytywacze wodomierzy	52 335 52 29
Kierownik Działu Technicznego	52 335 52 28
Dział Techniczny	52 396 37 37
Dział Eksploatacji	52 335 52 28
Dział Inwestycji	52 335 52 27
Koordinator Gospodarki Komunalnej	52 335 52 28
Informatyk - eBOK	52 335 52 26

UŚREDNIONE MIESIĘCZNE KOSZTY ZAOPATRZENIA W WODĘ I ODBIORU ŚCIEKÓW PRZECIĘTNEGO GOSPODARSTWA DOMOWEGO W GMINIE CHOJNICE

Średnie zużycie wody przez jednego mieszkańca	3 m ³
Średnia ilość osób w gospodarstwie domowym	4 osoby
Miesięczna ilość zużytej wody i odprowadzonych ścieków	12 m ³
Średni miesięczny rachunek w gospodarstwie domowym	334,04 zł (4 008,48 zł rocznie)
Wysokość dopłaty z budżetu Gminy	101,16 zł (1 213,92 zł rocznie)
Ten sam miesięczny rachunek bez dopłat z budżetu Gminy	435,20 zł (5 222,40 zł rocznie)



INFORMACJA NA TEMAT ZASAD ROZLICZANIA WODY BEZPOWROTNIE ZUŻYTEJ ORAZ LEGALIZACJI PODLICZNIKÓW OGRODOWYCH

Z uwagi na zmiany dotyczące rozliczenia opłat za gospodarowanie odpadów komunalnych od stycznia 2026 r. zachęcamy mieszkańców gminy do montażu podliczników do pomiaru wody bezpowrotnie zużytej (WBZ), czyli takiej, która nie zostaje wprowadzona do kanalizacji sanitarnej.

Nowa metoda naliczania opłaty za odpady komunalne będzie oparta na ilości zużytej wody z danej nieruchomości, a nie na liczbie mieszkańców, jak dotychczas. W przypadku nieruchomości zamieszkałych, dla których nie można określić zużycia wody, stosowana będzie stawka ryczałtowa, naliczana od osoby na podstawie norm zużycia. Od 1 stycznia 2026 r. opłata będzie iloczynem średniomiesięcznego zużycia wody na cele bytowe i stawki opłaty. Podstawą do ustalenia opłaty będzie zużycie wody do celów bytowych z 3 kolejnych okresów rozliczeniowych poprzedzających wprowadzenie uchwały.

Istnieje możliwość odliczenia z bilansu zużytej wody, stanowiącej podstawę naliczania opłaty za odpady komunalne, tzw. wody bezpowrotnie zużytej (np. do podlewania ogrodu czy w przypadku rolników do pojenia zwierząt). W tym celu niezbędny jest montaż i rejestracja w GZGK tzw. podlicznika. Sytuacja ta dotyczy również mieszkańców, którzy nie są podłączeni do sieci kanalizacji sanitarnej tzn. odprowadzają ścieki z budynków do bezodpływowego zbiornika na ścieki (tzw. szamba) czy przydomowej oczyszczalni ścieków (POŚ) i zużywają też wodę do celów innych niż bytowe.

Przypominamy również, że zgodnie z treścią § 7 i 9 Umowy, jaką zawarli Państwo z naszym Zakładem oraz § 12 Regulaminu dostarczania wody i odprowadzania ścieków na terenie Gminy Chojnice, w przypadku posiadania przez Klienta wodomierza do pomiaru ilości wody bezpowrotnie zużytej (tzw. podlicznika), podstawą **do uwzględnienia jego odczytów w rozliczeniach jest ważna legalizacja wodomierza, jego zarejestrowanie i oplombowanie.**

Podliczniki bez ważnej cechy legalizacyjnej nie będą uwzględniane w rozliczeniach wody i ścieków od 1 stycznia 2026 r. !!!

Dopuszczalne średnice podlicznika: DN15 mm i DN20 mm.

Podlicznik mogą Państwo wymienić we własnym zakresie, kupując go np. w hurtowni hydraulicznej i po samodzielnym montażu zgłaszają Państwo do biura Działu technicznego gotowość oplombowania podlicznika wody ogrodowej posiadającego ważną cechę legalizacyjną.

Stary podlicznik należy zachować celem weryfikacji stanu zużycia wody bezpowrotnie zużytej (np. ogrodowej).

Z czynności plombowania pracownicy Spółki sporządzają protokół, na którym spisane zostają stany podlicznika z ważną cechę legalizacyjną oraz starego demontowanego. Prawidłowy montaż podlicznika i jego rejestracja w systemie

rozliczeń spółki potwierdzona jest podpisaniem przez odbiorcę i pracownika GZGK protokołem.

Kopię protokołu otrzymuje klient.

Koszt materiałów i prac związanych z montażem całej instalacji WBZ ponosi Klient!

Zachęcamy Państwa do zamówienia w zakładzie usługi montażu podlicznika ogrodowego z nakładką radiową, umożliwiającą jego zdalny odczyt. Rozwiązanie to jest wygodne dla klienta, gdyż w przypadku zdalnego odczytu wodomierza nie ma konieczności podawania jego stanu inkasentowi oraz pilnowania harmonogramu takich odczytów, **a rozliczenie ilości zużytej wody bezpowrotnie zużytej (np. ogrodowej) odbywa się automatycznie.**

Koszt montażu podlicznika płatnego (dokonywanego przez pracowników spółki) jest zależny od jego średnicy i wynosi:

- DN 15 - 310,50 zł brutto
- DN 20 - 335,34 zł brutto

Faktura VAT wystawiana jest na podstawie sporządzonego protokołu montażu podlicznika odpłatnego i wysyłana do klienta pocztą tradycyjną lub na adres e-mail po złożeniu oświadczenia – zgody na przesyłanie faktur drogą elektroniczną. Druk oświadczenia dostępny jest na naszej stronie internetowej: gzkchojnice.pl

Kontakt w sprawie wymiany dotychczasowego podlicznika na wodomierz z nakładką radiową pod nr tel. 52 396 37 37.

UWAGA!!!

- Zużycia wody na podliczniku analogowym (bez nakładki radiowej) muszą być podawane w terminie wskazanym przez spółkę dla okresu rozliczeniowego, w którym miał miejsce pobór wody bezpowrotnie zużytej.
- W przypadku niepodania zużycia – w danym okresie rozliczeniowym przyjmuje się zużycie 0 m³.
- Wysokość wskazań podlicznika w danym okresie rozliczeniowym nie może przekroczyć zużycia na wodomierzu głównym.
- Harmonogram podawania odczytów dostępny jest na naszej stronie internetowej pod adresem gzkchojnice.pl w zakładce „Aktualności”.

Cennik oraz schemat prawidłowo wykonanego zestawu podlicznika znajduje się na stronie GZGK Sp. z o.o.: gzkchojnice.pl w zakładce „Usługi”, Podlicznik ogrodowy.



ROZSZERZENIE DZIAŁALNOŚCI - ODBIÓR I WYWÓZ NIECZYSTOŚCI PŁYNNYCH

Gminny Zakład Gospodarki Komunalnej Sp. z o.o. informuje mieszkańców gminy Chojnice, miasta Chojnice oraz gminy Konarzyny o swojej ofercie w zakresie odbioru i wywozu nieczystości płynnych z domów jednorodzinnych, budynków mieszkalnych oraz gospodarstw rolnych. To rozwiązanie, pozwala zachować porządek, bezpieczeństwo sanitarne i wygodę w codziennym funkcjonowaniu.



Zakład realizuje zarówno wywóz ścieków bytowych, jak i opróżnianie bezodpływowych zbiorników na ścieki (szamb) oraz zbiorników przydomowych oczyszczalni ścieków. Usługa kierowana jest do mieszkańców, którzy oczekują rzetelnej obsługi, terminowości i sprawdzonego zaplecza technicznego.

Od 1 października 2025 r. obowiązuje następujący cenник takiej usługi:

1. Transport ścieków i opróżnianie zbiorników bezodpływowych oraz przydomowych oczyszczalni – teren wszystkich gmin

- 175,00 zł netto
- 189,00 zł brutto

2. Utylizacja 1 m³ ścieków ze zbiorników bezodpływowych – teren wszystkich gmin

- 14,00 zł netto
- 15,12 zł brutto

3. Utylizacja 1 m³ ścieków z przydomowych oczyszczalni – teren sołectwa Swornegacie

- 14,00 zł netto
- 15,12 zł brutto

4. Utylizacja 1 m³ ścieków z przydomowych oczyszczalni – teren miasta Chojnice i pozostałe obszary gminy Chojnice

- 21,00 zł netto
- 22,68 zł brutto

5. Utylizacja 1 m³ ścieków z przydomowych oczyszczalni – teren gminy Konarzyny

- 36,00 zł netto
- 38,88 zł brutto

Aby skorzystać z oferty, konieczne jest podpisanie umowy z GZGK Sp. z o.o. Dzięki temu usługa odbywa się w uporządkowany, regularny sposób, zgodny z przepisami i wymaganiami sanitarnymi.

Szczegółowe informacje, wzory dokumentów oraz aktualności dostępne są na stronie internetowej zakładu:

gzgkchojnice.pl

Gminny Zakład Gospodarki Komunalnej Sp. z o.o.

ul. Ustronna 12, 89-606 Charzykowy

tel. 52 33 55 228, kom. 513 060 005

email: wywozyzbiorniki@gzgkchojnice.pl



NUMERY ALARMOWE:

BRYGADA Obszaru „Północ” tel. 690 890 513

Swornegacie, Małe Swornegacie, Funka, Kłodawa, Kruszką, Krojanty, Jarcewo-Czarłomie, Zbeniny, Klosnowo, Klawkowo, Charzykowy, Chojniczki, Powątki.

BRYGADA Obszaru „Południe” tel. 690 890 519

Angowice, Nowy Dwór-Cołdanki, Ogorzeliny, Sławęcín, Lichnowy, Chojnaty, Ciechocin, Granowo, Ostrowite, Nowe Ostrowite, Silno, Gockowice-Objezierze, Pawłowo, Pawłówko, Raclawki, Topole, Niezychowice, Moszczenica, Doręgowice, Nowa Cerkiew, Lotyń.

LOTERIA MELDUNKOWA ZA NAMI. CZY BĘDZIE DRUGA EDYCJA?

Zakończyła się pierwsza edycja loterii meldunkowej organizowanej przez Gminę Chojnice pod nazwą „**Zamelduj się w Gminie Chojnice**”. Akcja, która była skierowana do nowych mieszkańców, miała na celu zachęcenie do dokonania formalnego meldunku (po raz pierwszy na terenie gminy Chojnice) oraz wskazania w rozliczeniu rocznym podatku PIT miejscowości położonej także na jej terenie.

Zgłoszenia do loterii przyjmowano od 15 stycznia do 9 maja 2025 roku i w tym czasie swoją wolę uczestnictwa w loterii zadeklarowało aż **103 nowych mieszkańców**.



Losowanie odbyło się w Urzędzie Gminy w Chojnicach w dniu 30 maja 2025 roku. Wójt Gminy Chojnice Zbigniew Szczepański oraz Wiceprzewodnicząca Rady Gminy w Chojnicach Iwona Orłowska wylosowali 20 laureatów oraz 20 laureatów rezerwowych (którzy uzyskiwali prawo do nagrody wtedy, gdy któryś z laureatów nie mógł otrzymać nagrody z uwagi na niespełnienie wymogów regulaminu).

Każdy zwycięzca otrzymał nagrodę w wysokości **5 000 zł netto**, łącznie pula nagród wynosiła aż **100 000 zł netto**. Co istotne - podatek od wygranych w całości pokryła Gmina Chojnice. Należy także wskazać, iż przewidziana pula nagród była bardzo wysoka, biorąc pod uwagę budżet naszego samorządu. Tytułem przykładu - Miasto Gdańsk, którego roczne dochody wynoszą około **5 miliardów złotych**, przewidziało pulę nagród w swojej loterii meldunkowej zaledwie dwukrotnie wyższą.

Dochody Gminy Chojnice na 2025 r. były za to ponad 30-krotnie niższe niż dochody Miasta Gdańsk.

Uroczyste wręczenie symbolicznych czeków, poprzedzające przelewy na konta szczęśliwców, wśród których były aż dwa małżeństwa, odbyło się dnia 26 czerwca 2025 r. Był to czas poświęcony nie tylko na gratulacje i podziękowania, ale także na miłą rozmowę i pytania, co tak naprawdę skłoniło laureatów do zameldowania się na terenie gminy. Wielu z nich wprost wskazywało, iż loteria była motywacją, pewnym bodźcem do tego, aby po kilku latach zamieszkiwania na terenie gminy, wreszcie formalnie się zameldować.

Loteria odbywała się na podstawie decyzji Dyrektora Izby Administracji Skarbowej, a po jej zakończeniu, w toku kontroli, została pozytywnie oceniona przez Urząd Celno-Skarbowy.

Za przeprowadzenie loterii zgodnie z przepisami, poza moją osobą, odpowiadali: Zastępca Wójta Janusz Szczepański oraz Dyrektor Wydziału Organizacyjnego i Spraw Obywatelskich Marcin Siudziński.

Loteria spełniła pokładane w niej oczekiwania. Pomimo ogólnopolskiego trendu zmniejszania się liczby mieszkańców, dzięki loterii nie tylko udało się nie dopuścić do takiej tendencji, lecz jeszcze zwiększyć liczbę osób zameldowanych. Z tego też względu w 2026 r. zorganizowana zostanie II edycja loterii. Zgłoszenia będą przyjmowane od dnia 16 marca 2026 r., a zasady będą tożsame jak w pierwszej edycji, z tym zastrzeżeniem, iż ten „pierwszy meldunek” będzie rozumiany szerzej – wymagana będzie co najmniej 3 – letnia przerwa w zameldowaniu na terenie gminy. Pozwoli to na wzięcie udziału w loterii osobom, które zameldowane były np. jako dzieci. Pula nagród ponownie będzie wynosić 100 000 zł.

Każda osoba, która zdecyduje się zameldować i rozliczać tu podatek, realnie wpływa na możliwości rozwojowe gminy. Cieszymy się, że tyle osób wzięło udział w pierwszej edycji loterii. Wśród rzeczywistych mieszkańców naszej gminy jeszcze tak wielu nie dokonało formalnego meldunku - do czego ponownie gorąco zachęcamy.



PLANOWANE ZMIANY W EDYCJI 2026

- możliwość wzięcia udziału w loterii ponownie (poza laureatami 1. edycji)
- wymagany pierwszy w ciągu ostatnich 3 lat meldunek w Gminie Chojnice (a nie od urodzenia)
- dla nowych mieszkańców zameldowanych po 1 stycznia 2024 r.

PRZYCHODNIA WIEJSKA GMINY CHOJNICE

W 2026 roku Przychodnia będzie nadal świadczyła usługi zdrowotne w zakresie podstawowej opieki zdrowotnej, pielęgniarstwa i położnictwa środowiskowo-rodzinnego, oraz medycyny szkolnej. Zaufało nam już blisko 13 tys. pacjentów.

Cały czas oferujemy pacjentom szereg programów profilaktycznych, do udziału w których serdecznie zapraszamy. Dostępna jest profilaktyka chorób układu krążenia dla pacjentów pomiędzy 35 a 65 r.ż., zadeklarowanych do lekarza lub pielęgniarki POZ, a także profilaktyka gruźlicy dla pacjentów pełnoletnich zadeklarowanych do pielęgniarki POZ.

Od maja 2025 roku każdy pacjent powyżej 20 r.ż. może skorzystać z programu „Moje Zdrowie”. W ramach tego programu wykonywany jest kompleksowy zestaw bezpłatnych badań profilaktycznych dla dorosłych, mający na celu wczesne wykrywanie oraz profilaktykę chorób cywilizacyjnych. Program opiera się na szczegółowym wywiadzie zdrowotnym i badaniach diagnostycznych, których wyniki są analizowane przez personel medyczny w celu przygotowania Indywidualnego Planu Zdrowotnego dla każdego pacjenta.

Kto może skorzystać z programu Moje zdrowie? Program jest skierowany do osób dorosłych:

- w wieku 20-49 lat – badania bilansowe przeprowadzane raz na 5 lat.
- powyżej 49. roku życia – badania realizowane co 3 lata.

Ponadto namawiamy do korzystania z pozostałych badań profilaktycznych oferowanych przez płatnika – cytologia, mammografia czy profilaktyka jelita grubego. Warto skorzystać z oferowanych programów, gdyż profilaktyka w życiu każdego człowieka jest bardzo ważna i przynosi dużo korzyści.

Miło nam również poinformować, że w naszej Przychodni rozwija się opieka koordynowana – oznacza to, że pacjenci z chorobami przewlekłymi mogą skorzystać z dodatkowych usług – dietetyka, edukatora, a lekarze prowadzący mają większe możliwości diagnostyczne i w zakresie konsultacji specjalistycznych. Realizujemy ją już we wszystkich dostępnych kierunkach – kardiologia, endokrynologia, pulmonologia, nefrologia i diabetologia. Zachęcamy pacjentów z chorobami przewlekłymi, aby zapytali lekarza prowadzącego o możliwość objęcia opieką koordynowaną.

Mijający rok, to również dalszy rozwój systemu infor-

matycznego. Chcemy coraz bardziej rozwijać się w kierunku IT, gdyż w przyszłości pozwoli to na lepszą opieką nad pacjentem, szczególnie w zakresie telemedycyny. Zachęcamy również wszystkich pacjentów do zakładania kont w naszym Portalu Pacjenta, gdyż jest on podstawowym narzędziem

wymiany informacji i źródłem aktualnej wiedzy, a także do aktywowania aplikacji Internetowego Konta Pacjenta, dzięki której można w wygodny i bezpieczny sposób uzyskać dostęp do danych medycznych bez wychodzenia z domu.

Nowy rok, to dalej okres wzmożonej weryfikacji ubezpieczeń pacjentów, dlatego zachęcamy do jak najszybszego wyjaśnienia w lokalnym oddziale NFZ wszelkich wątpliwości, w przypadku negatywnej weryfikacji („czerwony e-wuś”). Zapobiegnie to ewentualnym niedogodnościom, z którymi mogą się Państwo zetknąć po nowym roku.

Przychodnia nasza działa w Chojnicach w budynku Centrum Medycznego przy ul. Kościerskiej 9 oraz w Ośrodkach Zdrowia: Charzykowy, Ogorzeliny, Silno i Punktach Lekarskich: Lichnowy, Nowa Cerkiew, Swornegacie.

Zachęcamy również wszystkich naszych pacjentów do korzystania ze strony internetowej www.przychodnia.gminachojnice.pl, na której znajdziecie Państwo wszystkie niezbędne informacje, dotyczące naszego funkcjonowania, a także możecie się z nami skontaktować w celu wyjaśnienia nurtujących problemów.

Wszystkim naszym pacjentom i mieszkańcom Gminy Chojnice życzymy, aby Nowy Rok przywitani w zdrowiu i dbali o nie przez kolejnych 12 miesięcy.

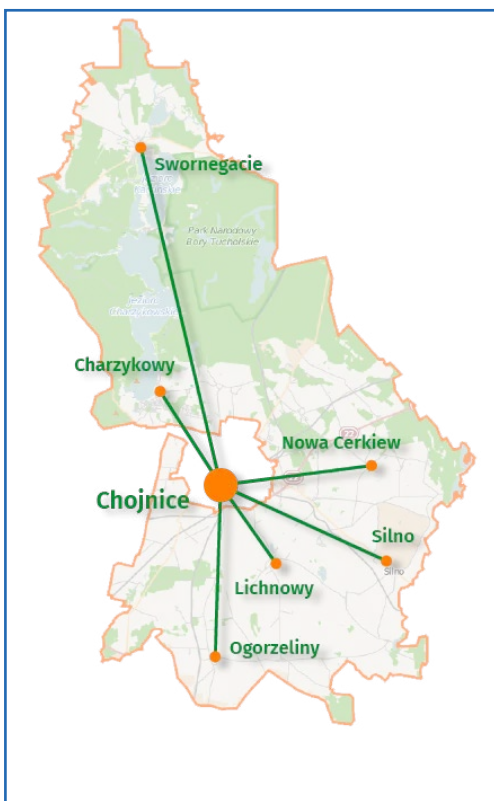

Placówki naszej przychodni umiejscowione są na terenie całej gminy

na której znajdziecie Państwo wszystkie niezbędne informacje, dotyczące naszego funkcjonowania, a także możecie się z nami skontaktować w celu wyjaśnienia nurtujących problemów.

PLACÓWKA	TELEFON
Przychodnia Centralna Chojnice	52 397 92 97
Wiejski Ośrodek Zdrowia Charzykowy	52 398 86 50
Wiejski Ośrodek Zdrowia Ogorzeliny	52 398 79 87
Wiejski Ośrodek Zdrowia Silno	52 398 76 95
Punkt Lekarski Lichnowy	52 398 70 07
Punkt Lekarski Nowa Cerkiew	52 398 73 24
Punkt Lekarski Swornegacie	52 521 20 28

OŚWIATA W GMINIE CHOJNICE

Na terenie Gminy Chojnice działa dziesięć szkół podstawowych. Placówki w **Charzykowach, Kłodawie, Lichnowach, Niezychowicach, Nowej Cerkwi, Ogorzelinach, Ostrowitem, Pawłowie, Silnie i Swornegaciach** tworzą sieć nowoczesnej i przyjaznej edukacji. Gmina zapewnia im wsparcie organizacyjne i finansowe, dbając o wysoką jakość nauki dla najmłodszych mieszkańców.

Liczba uczniów i oddziałów w szkołach podstawowych w roku szkolnym 2025/2026:

	LICZBA UCZNIÓW / LICZBA ODDZIAŁÓW											ŚREDNIA LICZBA UCZNIÓW W ODDZIALE
	O	I	II	III	IV	V	VI	VII	VIII	RAZEM z „o”	RAZEM bez „o”	
Szkoła Podstawowa w CHARZYKOWACH	62	59	61	64	58	62	45	50	46	507	445	21
	3	3	3	3	3	3	2	2	2	24	21	
Szkoła Podstawowa w KŁODAWIE	64	36	29	26	18	16	20	5	16	230	166	17
	3	2	2	1	1	1	1	1	1	13	10	
Szkoła Podstawowa w LICHNOWACH	66	19	15	14	13	20	18	17	18	200	134	17
	3	1	1	1	1	1	1	1	1	11	8	
Szkoła Podstawowa w NIEŻYCHOWICACH	19	15	13	17	11	12	8	8	10	113	94	12
	1	1	1	1	1	1	1	1	1	9	8	
Szkoła Podstawowa w NOWEJ CERKWI	73	35	32	29	27	29	22	21	20	288	215	20
	3	2	2	2	1	1	1	1	1	14	11	
Szkoła Podstawowa w OGORZELINACH	62	27	15	17	21	18	18	19	11	208	146	18
	3	1	1	1	1	1	1	1	1	11	8	
Szkoła Podstawowa w OSTROWITEM	41	12	10	6	16	16	18	16	15	150	109	14
	2	1	1	1	1	1	1	1	1	10	8	
Szkoła Podstawowa w PAWŁOWIE	64	31	34	27	19	33	25	19	26	278	214	18
	3	2	2	2	1	2	1	1	1	15	12	
Szkoła Podstawowa w SILNIE	48	14	15	23	6	17	11	13	10	157	109	14
	2	1	1	1	1	1	1	1	1	10	8	
Szkoła Podstawowa w SWORNEGACIACH	36	13	13	17	13	12	10	11	14	139	103	13
	2	1	1	1	1	1	1	1	1	10	8	
RAZEM	535	261	237	240	202	235	195	179	186	2270	1735	17
	25	15	15	14	12	13	11	11	11	127	102	

Coraz więcej uczniów w naszych szkołach!

W naszych szkołach podstawowych i oddziałach przedszkolnych uczy się coraz więcej dzieci. **W ciągu pięciu lat liczba uczniów wzrosła z 1966 do 2270!** To dowód, że gminne szkoły są atrakcyjne, nowoczesne i cieszą się dużym zaufaniem mieszkańców.

Rozwijamy ofertę edukacyjną, inwestujemy w infrastrukturę i tworzymy bezpieczne, przyjazne warunki nauki. Gmina Chojnice to dobre miejsce do życia i wychowania dzieci.



NAGRADZANI UCZNIOWIE...

Czerwiec to w Gminie Chojnice wyjątkowy czas, w którym nagradzani są najlepsi absolwenci naszych szkół podstawowych. Podczas XXIV edycji wyróżnienia otrzymali uczniowie, którzy osiągnęli najwyższe wyniki w nauce, wykazali się wyjątkowym zaangażowaniem oraz godnie reprezentowali swoje szkoły w konkursach i działaniach społecznych. Laureaci otrzymali nagrody rzeczowe w postaci kart prezentowych do salonów Empik, stanowiące wyraz uznania i motywację do dalszego rozwoju oraz podziękowanie za ich wysiłek, systema-

tyczność i pasję, które stają się fundamentem przyszłych sukcesów.

W roku szkolnym 2024/2025 trzech uczniów zostało stypendystami Marszałka Województwa Pomorskiego – dwóch uczniów ze Szkoły Podstawowej w Charzykowach - **Jakub Markowski** i **Igor Radecki** oraz **Filip Klunder** ze Szkoły Podstawowej w Silnie. Stypendium to stanowi szczególne uznanie dla ich osiągnięć i zachętę do dalszego rozwoju.



Uroczystość wręczenia nagród najlepszym absolwentom 2024/2025:

Emilia Szczepańska (Charzykowy), Maksymilian Jaśkiewicz (Kłodawa), Agata Sykuła (Lichnowy), Marek Prądziński (Niezychowice), Łucja Pestka (Nowa Cerkiew), Emilia Narloch (Ogorzeliny), Jacek Laska (Ostrowite), Marta Zabrocka (Pawłowo), Filip Klunder (Silno), Tymon Miszewski (Swornegacie).

... I NAUCZYCIELE

Z okazji Dnia Edukacji Narodowej Wójt Gminy Chojnice uhonorował nagrodami wyróżniających się nauczycieli naszych szkół. Wyróżnienia te wspierają budowanie pozytywnego klimatu w szkołach oraz motywują do dalszego rozwoju i zaangażowania.

Wśród nagrodzonych znaleźli się:

- Dyrektor SP w Kłodawie – **Barbara Gill**
- Wicedyrektorzy SP w Charzykowach – **Sylwia Kiedrowska** i **Paulina Stanisławska**
- Wicedyrektor SP w Pawłowie – **Laura Turowska**
- Nauczyciele:
Marzena Zdrojewska (SP Niezychowice),
Renata Śledź (SP Ogorzeliny),
Katarzyna Rossek (SP Ostrowite),
Katarzyna Domeracka-Gofochowicz (SP Silno),
Hanna Jankowska (SP Swornegacie),
Dariusz Nowaczyk (SP Nowa Cerkiew)



Uroczystość wręczenia nagród Wójta wyróżnionym nauczycielom

Wszystkim wyróżnionym uczniom oraz nauczycielom składamy serdeczne gratulacje!

JĘZYK KASZUBSKI W NASZYCH SZKOŁACH

Gmina Chojnice wspiera edukację regionalną, a nauka języka kaszubskiego cieszy się rosnącym zainteresowaniem. W ciągu ostatnich trzech lat liczba uczniów uczestniczących w dodatkowych zajęciach wzrosła z 780 do 955!

Szkoły prowadzą wiele działań promujących kulturę kaszubską. Zapraszają do organizacji warsztatów artystów ludowych, organizują wycieczki i wyjazdy na wydarzenia kulturalne, poznają tajniki pieczenia chleba, garniarstwa, biorą udział w różnych konkursach z języka kaszubskiego oraz wiedzy o historii Kaszubów.

DOTACJA NA JĘZYK KASZUBSKI W 2025 r.

8,1 mln zł NALICZONA Z BUDŻETU PAŃSTWA
W RAMACH POTRZEB OŚWIATOWYCH

Podobnie jak w latach ubiegłych, dzieci i młodzież uczęszczające na zajęcia z języka kaszubskiego otrzymały **20-godzinne karnety do wykorzystania w Centrum Park w Chojnicach**. To forma docenienia ich zaangażowania oraz dodatkowa zachęta do poznawania kaszubskiej kultury.

W 2025 roku Gmina Chojnice otrzymała 8,1 mln zł na realizację nauczania języka kaszubskiego (zgodnie z metryczką potrzeb oświatowych). Oznacza to, że na jednego ucznia przypada ponad 10 tys. zł wsparcia – to znaczący wkład w rozwój edukacji regionalnej i podtrzymywanie dziedzictwa kaszubskiego.

II SZKOLNY DZIEŃ JEDNOŚCI KASZUBÓW

W marcu w Szkole Podstawowej w Lichnowach odbył się drugi Szkolny Dzień Jedności Kaszubów. Wydarzenie to na stałe wpisało się w kalendarz inicjatyw promujących kulturę kaszubską w naszej gminie. Uroczystość zgromadziła dyrektorów szkół, przedstawicieli samorządu oraz Zrzeszenia Kaszubsko-Pomorskiego. Podczas spotkania tradycyjna drewniana statuetka przedstawiająca rodzinę kaszubską została przekazana przyszłorocznemu organizatorowi – pani **Barbarze Gill**, dyrektorce Szkoły Podstawowej w Kłodawie.

KONGRES NAUCZYCIELI JĘZ. KASZUBSKIEGO W GDAŃSKU

We wrześniu nauczyciele języka kaszubskiego z naszej gminy wzięli udział w Kongresie Nauczycieli Języka Kaszubskiego w Gdańsku. Podczas kongresu uhonorowano osoby, które swoją pasją, pracą i zaangażowaniem przyczyniają się do podtrzymywania języka i kultury kaszubskiej w szkołach oraz lokalnych społecznościach. „Bėlny szkółny” czyli „Dobry nauczyciel”, to wyjątkowe wyróżnienie przyznawane pedagogom szczególnie zasłużonym dla edukacji kaszubskiej. W tym gronie znalazła się Pani **Marzena Borzyszkowska** nauczycielka ze Szkoły Podstawowej w Swornegaciach. W gronie nominowanych znalazła się również Pani **Anna Gierszewska** ze Szkoły Podstawowej im. Przyjaciół Ziemi w Kłodawie.



Marzena Borzyszkowska nauczycielka ze Szkoły Podstawowej w Swornegaciach. W gronie nominowanych znalazła się również Pani **Anna Gierszewska** ze Szkoły Podstawowej im. Przyjaciół Ziemi w Kłodawie.

KASZUBSKIE PASTORAŁKI - TRADYCJA, KTÓRA ŁĄCZY

Pod koniec stycznia 2025 roku Szkoła Podstawowa im. 18 Pułku Ułanów Pomorskich w Nowej Cerkwi rozbrzmiewała dźwiękami kaszubskich kołęd i pastorałek. To właśnie tam odbył się **III Gminny Konkurs Kołęd i Pastorałek Kaszubskich**, który zgromadził około 70 młodych wykonawców ze szkół podstawowych z terenu Gminy Chojnice.

Uczniowie z ogromnym zaangażowaniem prezentowali swoje umiejętności wokalne, kultywując jednocześnie regionalne tradycje i język kaszubski. Ich występy oceniało jury, w którego skład weszli m.in. przedstawiciele chojnickiego Zrzeszenia Kaszubsko-Pomorskiego – pani Janina Kosiedowska oraz pan Włodzimierz Łangowski.

Wyjątkowym elementem wydarzenia była obecność **gościa specjalnego – Michała Mogi**, artysty o wielu talentach tanecznych, wokalnych i scenicznych. Jego występy wprowadziły radosną atmosferę i umilały czas uczestnikom oraz publiczności w trakcie konkursowych przesłuchań.

Znaczenie konkursu zostało docenione także poza murami szkoły. W projekcie WATCHDOG NA KASZUBACH 2025- raport o stanie nauczania języka kaszubskiego w szkołach Województwa Pomorskiego w roku szkolnym 2023/2024 wydarzenie to wskazano jako dobrą praktykę, inspirującą inne placówki do podejmowania podobnych inicjatyw i promowania języka kaszubskiego.



Szkolny Dzień Jedności Kaszubów w SP Lichnowy

ROK PEŁEN SPORTOWYCH EMOCJI - ZAJĘCIA SPORTOWE DLA UCZNIÓW

W roku 2025 ponad **850 uczniów** szkół Gminy Chojnice uczestniczyło w różnorodnych zajęciach sportowych, takich jak Aktywny AS, Mały Mistrz, FitSchool, WF z AWF, Aktywna przerwa czy Gramy w ręczną.

Programy te rozwijają sprawność fizyczną, promują zdrowy styl życia oraz integrują zespoły klasowe. Dzięki szerokiej ofercie zwiększyła się frekwencja na zajęciach pozalekcyjnych, wzrosło zainteresowanie sportem wśród uczniów – także dziewcząt – a reprezentacje szkół odnosiły sukcesy na szczeblu gminnym i powiatowym, a także wojewódzkim. Każdy uczeń zainteresowany udziałem w zajęciach sportowych mógł znaleźć coś dla siebie.

Aktywność fizyczna stanowi istotny element wychowania i profilaktyki w szkołach Gminy Chojnice a także wpływa pozytywnie na rozwój uczniów i klimat szkoły.

ODDZIAŁY SPORTOWE W CHARZYKOWACH

W Szkole Podstawowej w Charzykowach działają trzy oddziały sportowe. Uczniowie rozwijają swoje umiejętności w zakresie różnych dyscyplin, ze szczególnym uwzględnieniem żeglarstwa i piłki ręcznej. Zajęcia prowadzone są przez wykwalifikowanych nauczycieli wychowania fizycznego. Młodzież aktywnie spędza czas, podnosi swoją sprawność i realizuje sportowe pasje. Uczniowie biorą udział w wielu aktywnościach pozaszkolnych, takich jak zajęcia na ścianie wspinaczkowej, wyjazdy na basen, kręgle czy wycieczki rowerowe. Szkoła współpracuje z Chojnickim Klubem Żeglarskim, dzięki czemu młodzi sportowcy mogą zdobywać pod okiem trenerów umiejętności żeglarskie na Jeziorze Charzykowskim.



Uczniowie z Charzyków podczas treningu na Jeziorze Charzykowskim

XXXI JESIENNY BIEG EKOLOGICZNY

Swornegacie ponownie stały się sportowym sercem gminy! Pod hasłem „Siła w nogach, moc w sercu, zdrowie w tobie” odbył się XXXI Jesienny Bieg Ekologiczny, w którym wystartowały wszystkie gminne szkoły podstawowe. Na trasach biegowych rywalizowali uczniowie od przedszkolaków po ósmoklasistów. W sumie na linię startu wyszło 312 młodych sportowców, a aż 304 z nich z sukcesem ukończyło bieg. Emocji, dopingu i pozytywnej energii nie brakowało!

Uczestnicy otrzymali pamiątkowe medale i nagrody, a najlepsze drużyny – puchary, dyplomy i piłki. Po sportowych zmaganiach wszyscy mogli odpocząć przy gorącej grochówce i świeżej drożdżówce. To wydarzenie pokazało, że aktywność, zdrowie i dobra zabawa idą w naszej gminie w parze!

Czołowe miejsca w klasyfikacji drużynowej zajęły szkoły: **I SP Charzykowy, II SP Swornegacie, III SP Kłódawa.**



WIELKA WIOŚLARSKA LEKCJA W-Fu - ENERGIA, EMOCJE I MISTRZOWIE SPORTU

W grudniu sala sportowa w Szkole Podstawowej w Charzykowach zamieniła się w prawdziwe sportowe centrum mocy! Odbyła się tam **Wielka Wioślarska Lekcja WF-u**, projekt Fundacji Row Sport Fun realizowany z Ministerstwem Sportu i Turystyki oraz samorządem. W wydarzeniu wzięli udział uczniowie z siedmiu szkół Gminy Chojnice.

To były trzy godziny pełne **rywalizacji, dobrej zabawy i pozytywnych emocji**. Dzieci i młodzież mogli spróbować swoich sił na ergometrach i poczuć ducha sportu – niezależnie od wieku czy doświadczenia. Uczniowie mogli także skorzystać z pięciu aktywnych stanowisk; stacji rowerowej, stacji ogólnorozwojowej, stacji z łódką wioślarską, nauki techniki wioślowania oraz wziąć udział w edukacji żywieniowej i uzyskać informacji na temat działania wodnego pogotowia ratunkowego.

Największe wrażenie zrobiły sportowe gwiazdy, które poprowadziły zajęcia:

- **Magdalena Fularczyk-Kozłowska** – Mistrzyni Olimpijska z Rio de Janeiro, inspirująca swoją pasją i niezwykłą historią,
- **Mateusz Biskup** – medalista olimpijski z Paryża i Mistrz Świata, który dodatkowo zmotywował młodych sportowców do działania.



Magdalena Fularczyk – Kozłowska i Mateusz Biskup w trakcie zajęć z uczniami

To wydarzenie pokazało, że sport może łączyć, inspirować i dodawać skrzydeł. Uczniowie wrócili do swoich szkół z ogromną dawką energii i obietnicą na kolejne spotkania oraz z certyfikatem uczestnictwa i pamiątkowym medalem.

Barbara Gill | Szkoła Podstawowa im. Przyjaciół Ziemi w Kłodawie

PLANETA ENERGII

U schyłku 2025 r. w Szkole Podstawowej im. Przyjaciół Ziemi w Kłodawie odbył się finał ogólnopolskiego konkursu edukacyjnego „Planeta Energii”. Biopiknik był nagrodą za wyjątkowe zaangażowanie i kreatywność klasy 3 oraz nauczycielkę Celiny Drewek i Joanny Pająk w działaniach na rzecz bioróżnorodności i znaczenia wody w przyrodzie.

Młodzi badacze uczyli się przez doświadczenie – prowadzili eksperymenty, dbali o szkolny ogród i leśną ścieżkę dydaktyczną, pełnili dyżury „Strażników wody i energii”, tworzyli zielniki i karmniki, a nawet nagrali utwór rapowy o Planecie Energii.

Spotkanie połączyło naukę z zabawą, a szkoła odebrała voucher o wartości 12 tys. zł na stworzenie własnego ogrodu deszczowego. W warsztatach brali udział gościnnie uczniowie Szkoły Podstawowej nr 12 w Tczewie.



Bogumiła Byszewska

Szkoła Podstawowa im. Wandy Chotomskiej w Pawłowie

ŚWIEĆ PRZYKŁADEM

W październiku w Szkole Podstawowej w Pawłowie odbyło się spotkanie w ramach ogólnopolskiej akcji profilaktycznej „Świeć przykładem – noś odblaski”. Przedszkolaków odwiedzili Komendant Powiatowy Policji w Chojnicach **Sebastian Pastucha** oraz Zastępca Wójta Gminy Chojnice **Janusz Szczepański** wraz z **Marcinem Siudzińskim** i **Adamem Kulewskim**.

Goście rozmawiali z dziećmi o bezpieczeństwie na drodze, zasadach poruszania się pieszych oraz o tym, jak ważna jest widoczność po zmroku. Każdy przedszkolak otrzymał w prezencie odblask i kamizelkę odblaskową, by mógł czuć się bezpieczniej podczas codziennych spacerów i drogi do szkoły.

Spotkanie podkreśliło dobrą współpracę policji, samorządu i szkół na rzecz bezpieczeństwa najmłodszych mieszkańców gminy. Dzięki takim inicjatywom dzieci uczą się nawyków, które mogą uratować życie.



EGZAMIN ÓSMOKLASISTY W 2025 ROKU

W dniach 13–15 maja 2025 roku uczniowie klas ósmych zmierzili się z jednym z najważniejszych wyzwań swojej szkolnej drogi – egzaminem ósmoklasisty. W szkołach podstawowych prowadzonych przez Gminę Chojnice do egzaminu przystąpiło **160 uczniów**, dla których był to symboliczny krok w stronę dalszej edukacji.

Każdy ósmoklasista rozwiązywał arkusze z języka polskiego, matematyki oraz języka angielskiego. Z każdego przedmiotu można było zdobyć maksymalnie 100 punktów. Egzaminu nie można oblać, ale warunkuje ukończenie szkoły podstawowej i decyduje o dalszej ścieżce kształcenia.

W 2025 roku najlepsze wyniki uzyskali uczniowie szkół w **Charzykowach, Silnie, Swornegaciach, Niezychowicach, Kłodawie oraz Ogorzelinach**, co potwierdza wysoki poziom przygotowania uczniów i pracy nauczycieli w tych placówkach.

Analiza wyników pokazuje, że podobnie jak w całym kraju, największym wyzwaniem pozostają zadania otwarte z matematyki oraz czytanie ze zrozumieniem w języku polskim. To obszary, które wymagają systematycznej pracy i uwagi w kolejnych latach.

Zgodnie z polskim prawem obowiązek nauki trwa do ukończenia 18. roku życia, dlatego kolejnym etapem dla absolwentów szkół podstawowych jest **wybór szkoły ponadpodstawowej**. Wyniki egzaminu ósmoklasisty mają tu ogromne znaczenie – po przeliczeniu punktów można zdobyć nawet 100 z 200 możliwych punktów rekrutacyjnych. Pod uwagę brane są także oceny na świadectwie oraz dodatkowe osiągnięcia ucznia.

Porównanie wyników egzaminu w ostatnich latach

WYNIK	2022r.	2023 r.	2024 r.	2025 r.
J. polski	54 %	65 %	57 %	58 %
Matematyka	50 %	50 %	47 %	46 %
J. angielski	53 %	57 %	58 %	67 %

Rekrutacja do liceów, techników i szkół branżowych odbywa się w systemie elektronicznym, zazwyczaj od połowy maja do połowy czerwca. Dokładne terminy ustala kuratorium oświaty, a uczniowie mogą złożyć wniosek do trzech wybranych szkół. Szczegółowa oferta edukacyjna dostępna jest w pierwszym kwartale roku. **Aktualnych informacji należy szukać na stronie starostwa powiatowego.**



DOŻYWIANIE UCZNIÓW

Gmina Chojnice kontynuowała program dożywiania dzieci i młodzieży. Z bezpłatnych, ciepłych posiłków korzystali wszyscy uczniowie szkół gminnych (2270).

Całkowity koszt programu wyniósł z 433 530 zł, w tym:

- 29 795 zł – wsad do kotła finansowany przez GOPS,
- 1 078 665 zł – wsad do kotła finansowany przez Gminę Chojnice.

Program pełni ważną funkcję społeczną i wychowawczą – zapewnia uczniom regularny posiłek podczas nauki, wspiera prawidłowy rozwój oraz wyrównuje szanse edukacyjne dzieci i młodzieży z całej gminy.



Przygotowanie obiadu w kuchni szkolnej

ROZNY KOSZT DOŻYWIANIA 1 UCZNIĄ

ok. 1100 zł

PONIESIONY W 2025 ROKU
Z BUDŻETU GMINY CHOJNICE



FINANSOWANIE OŚWIATY

Wydatki na oświatę stanowią jedną z największych pozycji w budżecie gminy. Choć Gmina Chojnice otrzymuje środki w ramach potrzeb oświatowych, nie pokrywają one wszystkich kosztów funkcjonowania szkół. W 2025 roku wsparcie państwa wystarczyło na sfinansowanie 81% zadań oświatowych.

Pozostałą część - 10,4 mln zł (19%) - gmina pokryła z własnego budżetu, w tym 6,7 mln zł na zadania, które zgodnie z zasadami powinny być finansowane z budżetu państwa. Subwencja podstawowa na jednego ucznia wyniosła **10 100 zł**. Jest to kwota przeznaczona na realizację obowiązkowych zajęć edukacyjnych w trakcie roku szkolnego. Dla porównania - uczeń korzystający z zajęć języka kaszubskiego otrzymuje dodatkową dotację w wysokości **10 000 zł**, co niemal podwaja podstawowe finansowanie na ucznia.

Źródła finansowania oświaty w Gminie Chojnice w 2025 r.

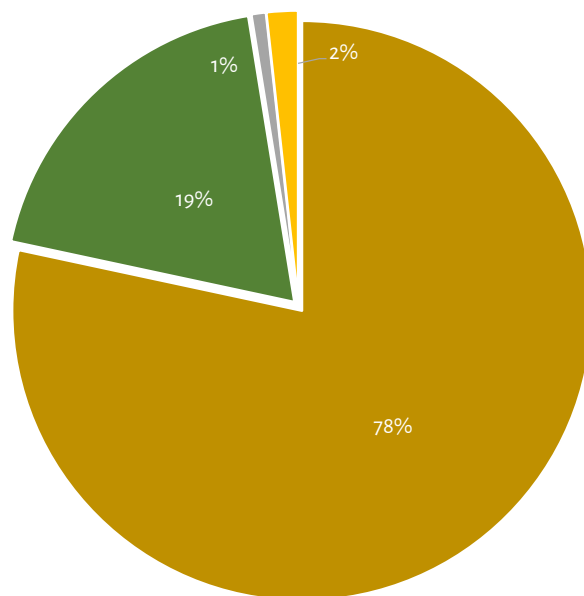

- Potrzeby oświatowe z budżetu państwa
- Dopłata do zadań oświatowych z budżetu Gminy Chojnice
- Dotacje na realizację programów rządowych
- Środki z Funduszu Pomocy Ukrainie

DOPLATA Z BUDŻETU GMINY CHOJNICE

10,4mln zł

DO POTRZEB OŚWIATOWYCH
NA ZADANIA OŚWIATOWE

Wydatki w 2025 roku	w tym:			
	potrzeby oświatowe	dopłata z budżetu gminy	dotacje i środki na realizację programów rządowych	środki z Funduszu Pomocy na dodatkowe zadania oświatowe (dotyczy uczniów z Ukaryny)
54 600 000 zł	42 800 000 zł	10 400 000 zł	200 000 zł	1 200 000 zł
%	78%	19%	1%	2%

BEZPIECZNA DROGA DO SZKOŁY

W roku szkolnym 2024/2025 Gmina Chojnice zapewniła uczniom bezpieczny i zorganizowany dowóz do szkół podstawowych. Z bezpłatnego transportu korzystało 935 uczniów z terenu gminy.

Koszt realizacji zadania wyniósł 1 071 644 zł, w tym:

- 422 978 zł – opieka nad uczniami podczas przejazdów komunikacją miejską,
- pozostała część – usługi przewozowe, w tym dowóz uczniów z niepełnosprawnością.

Organizacja dowozu to nie tylko wypełnienie obowiązku wynikającego z ustawy Prawo oświatowe, ale również ważny element wyrównywania szans edukacyjnych dzieci i młodzieży mieszkających na terenach wiejskich.

Gmina dba o to, by każdy uczeń mógł dotrzeć do szkoły bezpiecznie, komfortowo i na czas.



SYSTEM FINANSOWANIA PRZEDSZKOLI W GMINIE CHOJNICE

W 2025 roku Gmina Chojnice przeznaczyła 2 335 850 zł na finansowanie działalności **placówek niepublicznych wychowania przedszkolnego**. Z budżetu gminy co miesiąc przekazywana jest dotacja na każde dziecko uczęszczające do niepublicznego przedszkola lub punktu przedszkolnego.

Wysokość dotacji jest zróżnicowana w zależności od typu placówki i wynosi:

- **409,00 zł miesięcznie** na dziecko uczęszczające do punktu przedszkolnego,
- **768,00 zł miesięcznie** na dziecko uczęszczające do przedszkola.

Kwota dotacji ulega zwiększeniu w przypadku dzieci posiadających orzeczenie o potrzebie kształcenia specjalnego. Najwyższe wsparcie finansowe dotyczy dzieci z niepełnosprawnościami sprzężonymi oraz z autyzmem, w tym zespołem Aspergera, które najczęściej występują w niepublicznych przedszkolach na terenie Gminy Chojnice. Wysokość dotacji w tych przypadkach wynosi **8 065,00 zł miesięcznie na jedno dziecko**, co w skali roku daje kwotę 96 790,00 zł.

Łączna kwota dotacji przekazanej w 2025 roku:

- na dzieci uczęszczające do niepublicznych przedszkoli na terenie Gminy Chojnice wyniosła - 1 417 158,00 zł,
- na dzieci uczęszczające do przedszkoli zlokalizowanych na terenie innych gmin – 196 487,00 zł.

Wysokość dotacji dla dzieci uczęszczających do przedszkoli niepublicznych jest ustalana w odniesieniu do rzeczywistych kosztów ponoszonych przez samorządy w pobliskich placówkach.

MIESIĘCZNA DOPŁATA Z BUDŻETU GMINY

768 zł

NA 1 DZIECKO W PRZEDSZKOLU
NIEPUBLICZNYM W 2025 ROKU

PIERWSZE GMINNE PRZEDSZKOLE PUBLICZNE

1 września 2026 roku działalność rozpocznie publiczne przedszkole w Charzykowach. Nowa placówka odciążą szkołę podstawową, umożliwiając zwolnienie sal lekcyjnych na potrzeby uczniów, a jednocześnie zapewni dodatkowe miejsca wychowania przedszkolnego dla dzieci zamieszkałych na terenie Gminy Chojnice.

Przedszkole będzie dysponowało 125 miejscami. **Dzieci obecnie uczęszczające do oddziałów przedszkolnych będą miały zagwarantowane miejsca w nowej placówce i nie będą objęte postępowaniem rekrutacyjnym.**

Pozostałe 60 miejsc zostanie objęte rekrutacją, prowadzoną zgodnie z obowiązującymi przepisami. Podstawowe kryteria naboru określa ustawa – Prawo oświatowe, natomiast kryteria drugiego etapu rekrutacji zawarte są w Uchwale Rady Gminy w Chojnicach.

Dodatkowe punkty w procesie rekrutacyjnym otrzymają kandydaci:

- którzy zamieszkują w obwodzie Szkoły Podstawowej w Charzykowach,
- mają rodzeństwo, które także będzie uczęszczać do charzykowskiej placówki
- których rodzina korzysta z pomocy społecznej lub asystenta rodziny,
- którego rodzince pracują, studiują lub prowadzą działalność gospodarczą albo gospodarstwo rolne,

Szczegółowe zasady rekrutacji, jak również odpowiednie terminy z nią związane zostaną ogłoszone w pierwszym kwartale roku.

Nowe przedszkole w Charzykowach to ważny krok w rozwoju infrastruktury edukacyjnej Gminy Chojnice, który zapewni komfortowe warunki nauki i opieki dla najmłodszych mieszkańców.

ZESTAWIENIE DOPŁAT Z BUDŻETU GMINY DO NIEPUBLICZNYCH PRZEDSZKOLI W ROKU 2025

LP.	NAZWA PLACÓWKI	LICZBA DZIECI	MIESIĘCZNA DOTACJA NA 1 DZIECKO	WYPŁACONA DOTACJA W 2025 R.
1	Przedszkole Naturalne Punkt Przedszkolny „Wiśniowy Sad” w Lichnowach	16	409,00 zł	75 820,00 zł
3	Przedszkole Niepubliczne „Leśne Ludki” w Kławkowie	21	768,00 zł	198 652,00 zł
4	Przedszkole Niepubliczne „Akademia Maluszka” w Pawłowie	40	768,00 zł	368 088,00 zł
5	Niepubliczne Integracyjne Przedszkole „Leśna Kraina” w Charzykowach	84	768,00 zł	774 598,00 zł
6	Placówki spoza Gminy Chojnice	166	w zależn. od gminy	196 487,00 zł
RAZEM:		327		1 613 645,00zł

Oprócz kwot wykazanych w powyższym zestawieniu w ramach potrzeb oświatowych przedszkolom niepublicznym została przekazana kwota **722 206,00 zł**. Są to środki przeznaczone na dodatkowe zajęcia skierowane do uczniów ze szczególnymi potrzebami oraz niepełnosprawnościami.



REMONTY I INWESTYCJE W 2025 ROKU

Gmina Chojnice może się pochwalić siecią dziesięciu nowoczesnych, wiejskich placówek szkolnych, w których na co dzień uczy się ponad 2000 dzieci.

Każdego roku wykonywane są w nich drobne remonty, jak również inwestycje, mające na celu zachowanie substancję budynków oraz dostosowanie do nowoczesnych standardów energetycznych i użytkowych.

SZKOŁA	NAZWA INWESTYCJI / REMONTU	KWOTA
Szkoła Podstawowa w Charzykowach	<ul style="list-style-type: none"> ▪ remont dachu nad stołówką ▪ adaptacja pomieszczenia na gabinet dentystyczny dla uczniów szkół gminy Chojnice ▪ wykonanie wentylacji mechanicznej w stołówce 	295 000 zł
Szkoła Podstawowa w Kłodawie	<ul style="list-style-type: none"> ▪ wykonanie klimatyzacji w pomieszczeniach szkolnych 	25 000 zł
Szkoła Podstawowa w Lichnowach	<ul style="list-style-type: none"> ▪ remont dwóch sal ▪ remont pomieszczeń, oddział przedszkolny z uwzględnieniem przepisów BHP 	166 000 zł
Szkoła Podstawowa w Nieżychowicach	<ul style="list-style-type: none"> ▪ zagospodarowanie terenu <ul style="list-style-type: none"> ◆ dod. wyjścia dla oddz. przedszkolnego ◆ dost. wejść do budynku dla os. niepełnosprawnych ▪ remont korytarza dolnego ▪ montaż rur freonowych celem przygotowania pod przyszłe pompy ciepła ▪ wykonanie orynnowania wejścia do szkoły oraz wykonanie bram i furtek, zadaszeń i balustrad 	275 000 zł
Szkoła Podstawowa w Nowej Cerkwi	<ul style="list-style-type: none"> ▪ remont pomieszczeń kuchni i pokoju nauczycielskiego ▪ wymiana rynien i rur spustowych na budynku szkoły 	226 000 zł
Szkoła Podstawowa w Ogorzelinach	<ul style="list-style-type: none"> ▪ remont dachu budynku kotłowni oraz zadaszeń nad wejściami i łącznika ▪ remont sali przedszkolnej z uwzględnieniem przepisów BHP 	175 000 zł
Szkoła Podstawowa w Ostrowitem	<ul style="list-style-type: none"> ▪ remont wężła sanitarnego wraz z szatniami oraz korytarzem przy sali gimnastycznej ▪ usunięcie awarii instalacji elektrycznej wraz z robotami budowlanymi 	244 000 zł
Szkoła Podstawowa w Pawłowie	<ul style="list-style-type: none"> ▪ remont pokrycia dachowego wraz z wymianą rynien, rur spustowych i obróbek blacharskich wraz z malowaniem sali gimnastycznej ▪ remont pomieszczeń przedszkolnych 	137 000 zł
Szkoła Podstawowa w Silnie	<ul style="list-style-type: none"> ▪ remont pomieszczeń szkolnych ▪ montaż stolarki okiennej i parapetów wraz z utylizacją starej stolarki oraz usługą murarsko - malarską 	97 000 zł
Szkoła Podstawowa w Swornegaciach	<ul style="list-style-type: none"> ▪ remont pomieszczeń piwnicznych z przystosowaniem na szatnię ▪ wymiana odwodnienia i studni chłonnej w związku z awarią oraz dokonanie wymiany nawierzchni - plac przed szkołą 	246 000 zł
OGÓŁEM		1 886 000 zł



GRANIE NA EKRANIE

NEGATYWNE skutki nadużywania gier cyfrowych

1. Możliwość uzależnienia, grania kompulsywnego i niekontrolowanego
2. Możliwość chwilowego zwiększenia agresywności reakcji
3. Problemy somatyczne związane z narządami wzroku, ruchu, słuchu
4. Brak kontroli nad własnym zachowaniem
5. Unikanie kontaktów bezpośrednich z ludźmi
6. Uzależnienie od mikro-płatności, e-hazard
7. Brak snu
8. Oswajanie przemocy
9. Podporządkowanie codziennego funkcjonowania potrzebie grania, zakłócenie dotychczasowych priorytetów
10. Skrajne wycieńczenie, a nawet śmierć
11. Przebodźcowanie i zmęczenie, problem z koncentracją
12. Zacieranie się granic między światami online i offline
13. Wchodzenie w konflikty z rodziną i bliskimi
14. Seksualizacja i przemoc seksualna
15. Brak ruchu, otyłość

organizator: **FUNDACJA LOTTO** im. H. KONOPACKIEJ

partner: **dbam o mój zasięg** fundacja

Projekt i rysunki: Bartek Brosz

Płakat jest elementem projektu badawczo-edukacyjnego „Granie Na Ekranie”, finansowanego ze środków Fundacji LOTTO im. Haliny Konopackiej. Więcej informacji na stronie www.dbamomozasięg.com/granienaekranie



DZIAŁALNOŚĆ GMINNEGO ZWIĄZKU OSP W 2025 ROKU

W 2025 roku działalność Ochotniczych Straży Pożarnych w Gminie Chojnice pozostaje jednym z najważniejszych elementów lokalnego systemu bezpieczeństwa. OSP to nie dodatek do systemu – to jego fundament, a strażacy ochotnicy stanowią kluczowy filar ochrony ludności i obrony cywilnej. Dzięki ich gotowości, zaangażowaniu i stale podnoszonym kwalifikacjom, jednostki OSP w gminie odgrywają niezastąpioną rolę w reagowaniu na wszelkie zagrożenia, wspierając mieszkańców zarówno w sytuacjach nagłych, jak i w działaniach prewencyjnych oraz edukacyjnych.

W marcu 2025r. odbył się na szczelbu gminnym **Ogólnopolski Turniej Wiedzy Pożarniczej „Młodzież Zapobiega Pożarom” (OTWP)**, który ma na celu popularyzowanie przepisów i kształtowanie umiejętności w zakresie ochrony ludności, ekologii, ratownictwa i ochrony przeciwpożarowej.



Do eliminacji powiatowych zakwalifikowały się następujące osoby:

Grupa I (klasy I-IV)

1. Jan Kożuch – OSP Ostrowite
2. Szymon Kiedrowicz – OSP Charzykowy

Grupa II (klasy V-VIII)

1. Antoni Beling – OSP Doręgowice
2. Antoni Szrama – OSP Charzykowy

Grupa III (klasy ponadpodstawowe)

1. Kacper Gierszewski – OSP Pawłowo
2. Mateusz Pelowski – OSP Pawłowo



Wszyscy uczestnicy turnieju otrzymali wartościowe nagrody, a jednostki OSP reprezentowane przez swoich druhow, otrzymały na swoje wyposażenie sprzęt i umundurowanie pożarnicze.

Tradycyjnie w maju w jednostkach OSP odbyły się uroczyste spotkania z okazji Dnia Strażaka, na których druhowie za swoją społeczną pracę i zaangażowanie na rzecz OSP oraz udział w ochronie zdrowia i życia drugiego człowieka otrzymali odznaczenia, dyplomy i wyróżnienia.

Jubileusz 100-lecia OSP Ogorzeliny

Są zawsze tam, gdzie ich potrzeba... Często jako pierwsi zjawiają się na miejscu wypadków drogowych ... Walczą z żywiołami i usuwają ich skutki ... To oni ochotniczo, lecz z trudem i wysiłkiem pokonują przeszkody i opory...

Strażacy z Ochotniczej Straży Pożarnej w Ogorzelinach w dniu 10 maja br. świętowali jubileusz 100-lecia istnienia. Uroczystość rozpoczęła się od mszy świętej w Kościele Parafialnym, po której goście wraz z pododdziałami wzięli udział w uroczystym apelu na placu przed remizą. Ochotnicza Straż Pożarna w Ogorzelinach uhonorowana została najwyższym odznaczeniem w OSP - Złotym Znakiem Związku Ochotniczych Straży Pożarnych Rzeczypospolitej Polskiej.



Ważnym punktem obchodów było również wręczenie odznaczeń oraz wyróżnień za aktywność i społeczne zaangażowanie członków OSP. Nie zabrakło również gratulacji pięknego jubileuszu, podziękowań za ciężką pracę strażaków oraz życzeń bezpiecznych powrotów z akcji ratowniczych od zgromadzonych gości.

Podniosłą atmosferę i uroczysty charakter uroczystości nadała obecność licznie zgromadzonych pocztów sztandarowych zaproszonych jednostek Ochotniczych Straży Pożarnych oraz Orkiestra Dęta.



Natomiast 7 czerwca 2025 roku **Ochotnicza Straż Pożarna w Charzykowach świętowała swoje 130-lecie nieprzerwanej działalności** na rzecz mieszkańców regionu.

Najważniejszymi punktami świętowania było wręczenie proporca Młodzieżowej Drużyny Pożarniczej, przekazanie łodzi ratowniczej oraz wręczenie odznaczeń dla druhów tej jednostki.



W trakcie uroczystości nie zabrakło również przemówień i podziękowań od zaproszonych gości. Pod adresem druhów płynęły serdeczne życzenia oraz wiele ciepłych słów, które podkreśliły ich zaangażowanie i oddanie w służbie społeczności.

Jednostka została odznaczona na sztandar Złotą Odznaką Honorową „ZASŁUŻONY DLA POŻARNICTWA WOJEWÓDZTWA POMORSKIEGO”, a związku z jubileuszem 30-lecia funkcjonowania Krajowego Systemu Ratowniczo-Gaśniczego otrzymała okolicznościowy dyplom, jako wyraz uznania za wieloletnią gotowość do niesienia pomocy i profesjonalizmu w działaniach ratowniczo-gaśniczych.



ĆWICZENIA, SZKOLENIA I ZAWODY POŻARNICZE

Coroczne Manewry jednostek OSP z Gminy Chojnice

W maju, na terenie Nadleśnictwa Ryteł – Leśnictwo Kosowa Niwa, odbyły się ćwiczenia strażaków z Gminy Chojnice. Organizatorem przedsięwzięcia był Komendant Gminny Ochrony Przeciwożarowej dh. Łukasz Kwiatkowski, we współpracy z Wiceprezesem Zarządu Gminnego dh. Mateuszem Przytarskim oraz dh. Mateuszem Drażkowskim z jednostki OSP Charzykowy.

Takie manewry pozwalają na lepsze przygotowanie jednostek OSP do działań w trudnych warunkach, zwiększając ich skuteczność i bezpieczeństwo podczas realnych zdarzeń.



Cel i scenariusz ćwiczeń:

Symulacja dużego pożaru w trudno dostępnym kompleksie leśnym.

- Konieczność szybkiego dostarczenia wody na odległe odcinki za pomocą specjalistycznego sprzętu.
- Usprawnienie działań gaśniczych w trudnym terenie leśnym.
- Doskonalenie komunikacji radiowej pomiędzy poszczególnymi odcinkami bojowymi a dowództwem.



Przebieg ćwiczeń:

Zbudowana została podwójna magistrala wodna na odcinku 1 km, umożliwiającą skuteczne zaopatrzenie stanowisk gaśniczych. Wodę dostarczano za pomocą motopomp rozmieszczonych co 400m, co stanowiło realistyczne odzwierciedlenie działań w trudnym terenie. Przeprowadzono „podgrywki” związane z udzielaniem Kwalifikowanej Pierwszej Pomocy (KPP):

- Uraz z otwartym złamaniem nogi.
- Atak dzikiego zwierzęcia na strażaka.
- Zastąpienie i nagłe zatrzymanie akcji serca u jednego z uczestników.

Cel ćwiczeń:

- Sprawdzenie i przegląd sprzętu pożarniczego na wyposażeniu jednostek OSP.
- Doskonalenie technik prowadzenia akcji gaśniczej w warunkach leśnych.
- Utrwalenie prawidłowych procedur komunikacji radiowej podczas działań ratowniczo-gaśniczych.

Przebieg ćwiczeń obserwowali m.in. przedstawiciele Nadleśnictwa Ryteł oraz KP PSP w Chojnicach. Podziękowania dla Nadleśnictwa Ryteł za udostępnienie terenu w celu realizacji ćwiczeń.



Gminne ćwiczenia jednostek OSP „SORTOWNIA” 2025

Z kolei 23 czerwca 2025 roku na terenie Zakładu Zagospodarowania Odpadów (ZZO) Nowy Dwór odbyły się Gminne ćwiczenia zgrywające jednostek ratowniczych OSP w Charzykowie, OSP Doręgowice, OSP Ogorzeliń oraz Jednostki Ratowniczo-Gaśniczej z Komendy Powiatowej Państwowej Straży Pożarnej w Chojnicach.

Podczas ćwiczeń przeprowadzono próbną ewakuację pracowników ZZO z budynków oraz sprawdzono stan osobowy i praktyczne użycie podręcznego sprzętu gaśniczego.



Sprawdzana była również gotowość sprzętu do działań ratowniczych jednostek uczestniczących w ćwiczeniach. Na całym odcinku zbudowana została magistrala wodna, która dostarczała wodę na konkretne odcinki bojowe. Dodatkowo w trakcie ćwiczeń przygotowane były „podgrywki” związane z udzielaniem Kwalifikowanej Pierwszej Pomocy zarówno pracownikom jak i strażaków uczestniczących w manewrach

Wnioski i spostrzeżenia wyciągnięte z ćwiczeń pozwolą na usprawnienie przyszłych działań ratowniczo-gaśniczych oraz organizacji ewakuacji i pierwszej pomocy.

Podziękowania kierujemy do Zakład Zagospodarowania Odpadów Nowy Dwór Spółka z o.o. za udostępnienie terenu do ćwiczeń.

W czerwcu jednostka OSP Ciechocin wspólnie z OSP Ogorzeliń w ramach doskonalenia zorganizowała **próbną ewakuację z budynku świetlicy Wiejskiej** z budynku, w którym na co dzień przebywają osoby oraz dzieci.



1 lutego 2025 r. 72 młodych zawodników rywalizowało w **II Gminnych Halowych Młodzieżowych Zawodów Sportowo-Pożarniczych**.

Areną tegorocznych zmagania była hala Szkoły Podstawowej w Ogorzeliń. Zawody zostały zorganizowane przez Zarząd Oddziału Gminnego Związku OSP RP w Chojnicach, Gminę Chojnice oraz przy współpracy jednostki OSP Ogorzeliń. Natomiast zespół sędziowski stanowili druhowie z jednostek, którzy zgłosili swoje drużyny do uczestnictwa w zawodach.



W zawodach uczestniczyło 15 drużyn, w tym 7 dziewczęcych oraz 8 chłopięcych.

Oficjalnego otwarcia zawodów dokonał Komendant Gminny dh. Łukasz Kwiatkowski, a zawodom sportowo-pożarniczym na hali przyglądali się Prezes Zarządu Wojewódzkiego ZOSP RP w Gdańsku dh. Marek Buza, Prezes Oddziału Gminnego Związku OSP RP w Chojnicach dh. Józef Januszewski, Wójt Gminy Chojnice Zbigniew Szczepański, Przewodniczący Rady Gminy w Chojnicach Józef Kołak.



Wyniki zawodów:

Kategoria drużyn dziewczęcych:

1. MDP OSP Ogorzeliń I
2. MDP OSP Lichnowy II
3. MDP OSP Nowa Cerkiew I
4. MDP OSP Lichnowy I
5. MDP OSP Nowa Cerkiew II
6. MDP OSP Ostrowite
7. MDP OSP Charzykowy

Kategoria drużyn chłopięcych:

1. MDP OSP Ogorzeliń II
2. MDP OSP Nowa Cerkiew I
3. MDP OSP Lichnowy I
4. MDP OSP Ogorzeliń I
5. MDP OSP Charzykowy I
6. MDP OSP Ostrowite II
7. MDP OSP Charzykowy II
8. MDP OSP Ostrowite I



Młodzież z jednostek OSP Ogorzeleny, Lichnowy i Nowa Cerkiew zakwalifikowały się do etapu powiatowego Halowych Młodzieżowych Zawodów Sportowo-Pożarniczych. Natomiast po etapie powiatowym dziewczęta oraz chłopcy z MDP OSP Ogorzeleny zakwalifikowały się do etapu wojewódzkiego

Gratulujemy udziału i dziękujemy za reprezentowanie naszej gminy.

MŁODZIEŻ W STRAŻACKIM RYTMIE - PAMIĘTAJ, ŻE PRZYSZŁOŚĆ OSP ZACZYNA SIĘ DZISIAJ! – to hasło na **zawody sportowo - pożarnicze dla Młodzieżowych Drużyn Pożarniczych z terenu gminy Chojnice wg regulaminu MDP CTIF.**

Prawie 100 najmłodszych mieszkańców uczestniczących w strażackich zmaganiach to świetny prognostyk dla naszych wszystkich 12 OSP. Zawody zostały zorganizowane przez Komendanta Gminnego Ochrony Przeciwopozarowej we współpracy z jednostką OSP Ostrowite, będącą gospodarzami wydarzenia.



Wszyscy uczestnicy otrzymali pamiątkowe dyplomy i nagrody, natomiast najlepsze zespoły zostały dodatkowo uhonorowane pucharami i medalami.

Obsługę sędziowską zapewnili strażacy z poszczególnych jednostek, które zgłosiły drużyny do zawodów, pod przewodnictwem sędziego głównego dh Lidii Kożuch.

Zawody dostarczyły wielu sportowych emocji, a jednocześnie były okazją do integracji lokalnej społeczności strażackiej. Wszystkim drużynom gratulujemy waleczności, współpracy i osiągniętych wyników.

Końcowa klasyfikacja przedstawia się następująco:

Młodzieżowe Drużyny Pożarnicze (MDP) – Dziewczęta:

- 1) MDP OSP Ostrowite
- 2) MDP OSP Lichnowy



Młodzieżowe Drużyny Pożarnicze (MDP) – Chłopcy:

- 3) MDP OSP Nowa Cerkiew
- 4) MDP OSP Ogorzeleny
- 5) MDP OSP Ostrowite
- 6) MDP OSP Charzykowy
- 7) MDP OSP Doręgowice

I Turniej Tenisa Stołowego Młodzieżowych Drużyn Pożarniczych z Gminy Chojnice

Na sali sportowej w Ostrowitem odbył się I Turniej Tenisa Stołowego dla Młodzieżowych Drużyn Pożarniczych Gminy Chojnice o puchar Komendanta Gminnego OSP zorganizowany przez OSP Ostrowite.



W wydarzeniu wzięło udział 38 zawodników z 8 jednostek OSP, którzy rywalizowali w duchu sportowej walki, ale także w atmosferze zabawy.

Oficjalnego otwarcia dokonał Zastępca Wójta Gminy Chojnice Janusz Szczepański a nad ich sprawnym i profesjonalnym przebiegiem czuwał sędzia główny zawodów Michał Brieger.

Komendant Gminny dh Łukasz Kwiatkowski podziękował uczestnikom zawodów za zdrową rywalizację przebiegającą w duchu fair play, wręczając nagrody i puchar zwycięzcom w poszczególne kategorie oraz w klasyfikacji generalnej.

Wyniki w klasyfikacji generalnej MDP

- 1 miejsce OSP Ostrowite
- 2 miejsce OSP Doręgowice
- 3 miejsce OSP Nowa Cerkiew
- 4 miejsce OSP Charzykowy
- 5 miejsce OSP Pawłowo
- 6 miejsce OSP Sławęcín
- 7 miejsce OSP Ogorzeleny
- 8 miejsce OSP Lichnowy

Gratulacje dla wszystkich uczestników



W ubiegłym roku odbyły się trzy szkolenia organizowane przez Komendę Powiatową PSP w Chojnicach. Szkolenie kierującego działaniem ratowniczym dla strażaka ratownika ochotniczych straży pożarnych (dowódcy OSP) ukończyło 12 druhów. Szkolenie podstawowego strażaka ratownika ochotniczych straży pożarnych ukończyło 18 strażaków. Szkolenie Naczelników jednostek OSP ukończyło 13 strażaków. Dodatkowo 14 druhów ukończyło kurs Kwalifikowanej Pierwszej Pomocy.

WYPOSAŻENIE STRAŻACKIE REMONTY OBIEKTÓW STRAŻACKICH

W 2025 roku gmina doposażyła jednostki Ochotniczych Straży Pożarnych w nowy sprzęt pożarniczy oraz wyposażenie osobiste druhów. Zakupiono m.in. ubrania bojowe, hełmy oraz obuwie strażackie, poprawiające bezpieczeństwo i komfort pracy strażaków podczas akcji.

W ramach Programu Ochrony Ludności jednostki OSP otrzymały również specjalistyczny sprzęt techniczny, w tym dwie sprężarki do napełniania butli powietrznych wykorzystywanych podczas działań ratowniczo-gaśniczych. Dodatkowo zakupiono przemysłową pralnicę oraz szafę suszącą, które umożliwią właściwą dekontaminację i konserwację ubrań bojowych.

Gmina wyposażała remizy także w stacjonarne agregaty prądotwórcze o mocy 7,5 kW, zapewniające zasilanie w przypadku długotrwałych przerw w dostawie energii. Zakupione zostały także przyczepki transportowe ułatwiające przewóz sprzętu oraz kamery termowizyjne, zwiększające skuteczność działań gaśniczych.

Inwestycje w obiektach i naprawy sprzętu i wyposażenia jednostek OSP

W ostatnim czasie zrealizowano szereg inwestycji w budynkach oraz wyposażeniu jednostek Ochotniczych Straży Pożarnych na terenie gminy.

W remizie **OSP Ostrowite** w pomieszczeniach sali zamontowano klimatyzację z funkcją grzania. Zakupiono również materiały elektryczne niezbędne do kompleksowej wymiany instalacji w całym budynku. Prace modernizacyjne zaplanowano na początek 2026 roku.

W budynku **OSP Sławęcín** wymieniono oświetlenie oraz odnowiono posadzkę w pomieszczeniu garażowym.

W remizie **OSP Pawłowo** wymieniono drzwi do pomieszczenia socjalnego, a także zakupiono garaż blaszany na potrzeby jednostki.

W **OSP Charzykowy** odnowiono ściany w salce szkoleniowej poprzez nałożenie tynku mozaikowego.

Dla **OSP Silno** wykonano remont wieży strażackiej służącej do suszenia węży pożarniczych.

Jednostka **OSP Kłodawa** została doposażona w materiały remontowe, które posłużą do odnowienia przyczepki gospodarczej.

W **OSP Ogorzeliny** naprawiono podnośnik koszowy, który po uzyskaniu pozytywnego wyniku badania UDT został dopuszczony do dalszej eksploatacji.

Wszystkie powyższe inwestycje zostały w całości sfinansowane z budżetu Gminnego OSP oraz funduszy sołeckich.

Liczbowe zestawienie udziału w zdarzeniach poszczególnych OSP Gminy Chojnice

Nazwa jednostki	Rok 2025				RAZEM zdarzenia
	Požary	Miejscowe zagrożenia	Alarmy fałszywe	Zabezpieczenia rejonu	
OSP Charzykowy	28	102	8	18	156
OSP Ogorzeliny	15	26	0	8	49
OSP Nowa Cerkiew	2	37	0	0	39
OSP Lichnowy	5	26	0	0	31
OSP Pawłowo	9	17	2	0	28
OSP Doręgowice	8	15	3	1	27
OSP Kłodawa	5	20	1	0	26
OSP Swornegacie	5	20	1	0	26
OSP Silno	6	12	0	0	18
OSP Sławęcín	2	2	0	0	4
OSP Ciechocin	1	3	0	0	4
OSP Ostrowite	0	2	0	0	2
					410

Serdecznie dziękuję Radzie Gminy w Chojnicach, Wójtowi Gminy Chojnice, Prezesom OSP, Naczelnikom OSP, Sołtysom i wszystkim Strażakom oraz sympatykom Ochotniczych Straży Pożarnych za współpracę, zaangażowanie na rzecz ochrony przeciwpożarowej oraz realizację zadań ochrony życia, zdrowia i mienia Mieszkańców Gminy Chojnice.

Szczególne podziękowanie za współpracę i pomoc w realizacji szkoleń kieruję także pod adresem Komendy Powiatowej Państwowej Straży Pożarnej w Chojnicach.



TRANSPORT PUBLICZNY W GMINIE CHOJNICE

Tak jak w poprzednich latach, tak także w minionym 2025 roku, na terenie Gminy Chojnice funkcjonował transport publiczny zorganizowany **we współpracy z Gminą Miejską Chojnice oraz Miejskim Zakładem Komunikacji w Chojnicach.**

Bez zmian z roku na rok pozostają zasady korzystania z naszej zbiorowej komunikacji. Nadal priorytetem na terenie naszej Gminy jest **dowożenie dzieci do naszych dziesięciu szkół podstawowych.** Kursy są tak zorganizowane, by objąć swoim zasięgiem jak największą liczbę dzieci uczęszczających do szkół, mamy także na uwadze, by starsi uczniowie z terenu Gminy Chojnice mogli dojechać do chojnickich szkół ponadpodstawowych. Mimo, iż przepis prawny mówi o obowiązku zapewnienia bezpłatnego transportu uczniom, którzy do szkoły podstawowej mają więcej niż 4 km (3 km w przypadku dzieci najmłodszych), z bezpłatnych dojazdów mogą korzystać także uczniowie mieszkający bliżej szkół.

W każdym autobusie szkolnym jedzie także **opiekun, który dba o bezpieczeństwo** podczas podróży oraz przy wsiadaniu i wysiadaniu z pojazdu. Dla każdej naszej szkoły, rozkład jazdy oraz dostosowywane do niego godziny otwarcia świetlic szkolnych mają zapewnić opiekę i bezpieczeństwo najmłodszym przez cały okres pobytu w szkole, w drodze do niej i podczas powrotu do domu.

Niezmiennie w Gminie Chojnice jest także to, że **ze wszystkich kursów** - i tych regularnych, i tych szkolnych **mogą korzystać także inni pasażerowie** (w odróżnieniu od uczniów naszych szkół - muszą oczywiście zakupić bilet).

W ostatnim czasie wprowadzono także szereg zmian w funkcjonowaniu transportu publicznego. Pierwszą z nich jest to, że od 1 stycznia 2026 r. z opłat za przejazdy zwolnieni są **wszyscy seniorzy z Gminy Chojnice, którzy ukończyli 60. rok życia.** Wystarczy, że zakupią okresowy bilet półroczny za przystawioną złotówkę.

Kolejną zmianą jest wprowadzenie **korekt przebiegu kilku linii**, jak także zmiana nazw części z nich. I tak linia nr 7 (wraz z swoją wariacją 7A) odtąd funkcjonować będzie jako dwie odrębne linie: nr 7 oraz nr 5. Dla mieszkańców naszej Gminy szczególnie ważną informacją jest także ta, że **nie ma już linii LN, za to tą samą trasą jeżdżą autobusy linii nr 11.** Jednak nie na samej nazwie kończą się zmiany. Zgodnie z informacją, którą można znaleźć także na stronie internetowej Miejskiego Zakładu Komunikacji w Chojnicach, linia nr 5 kursuje od ul. Zakładowej (lub Chojnat) przez ul. Lichnowską i Świętopełka, następnie ul. Młodzieżową, Ceynowy, Rzepakową i dalej ul. Derdowskiego aż do szpitala (tak jak dawna linia nr 7). Z kolei nowa linia nr 7 jedzie od Zrembu (lub Chojnat) zgodnie ze swoją wcześniejszą trasą, następnie skręca w ul. Książąt Pomorskich, Jana Pawła II i Obr. Chojnic, po to by przez ul. Rzepakową i Igielską wrócić na swoją dawną trasę od ul. Derdowskiego. Co ważne, w odróżnieniu od autobusów linii nr 5, **"siódemka" będzie kursować także do Charzyków.**

W minionym roku zakończyła się także przebudowa drogi krajowej nr 22. Kursujące nią autobusy linii nr 3 obsługują rejon Kruszkki, Nowej Cerkwi, Jeziorek i Lotynia. Gmina Chojnice po zakończonej inwestycji drogowej zakupiła i zamontowała przy tej drodze **6 nowych wiat przystankowych.** Koszt inwestycji wyniósł

53 136 zł. Nowe wiaty odpowiadają pod względem estetycznym wiatom, które zamontowała przy dalszym odcinku drogi krajowej gmina Czersk. Chojnickie przystanki zostały oznakowane kolorami Gminy Chojnice, jak także bardzo widocznymi nazwami przystanków.

W maju ubiegłego roku odbyły się wybory prezydenckie. W dwie wyborcze niedziele po raz pierwszy w Gminie Chojnice funkcjonował **transport publiczny w dniu wyborów**, który objął swoim zasięgiem niemal całą powierzchnię gminy, na której występuje zwarta zabudowa. Celem naszego działania miała być pomoc w dotarciu do lokali wyborczych wszystkich chętnych mieszkańców. Na każdym przystanku autobus pojawiał się **dwukrotnie w ciągu dnia**, zmierzał w stronę lokalu wyborczego a następnie po krótkiej przerwie wracał tą samą trasą. Niestety, mimo optymalnego rozkładu jazdy niewielu naszych mieszkańców zdecydowało się skorzystać z komunikacji zbiorowej. Niemniej, dziękujemy Miejskiemu Zakładowi Komunikacyjnemu za zaangażowanie włożone w proces przygotowania i wykonania transportu w dwa wyborcze dni maja.

KOSZT 1 WOZOKILOMETRA

POKONANEGO PRZEZ AUTOBUSY W 2025 ROKU

6,64 zł

w ramach Zbiorowego Transportu Publicznego w Gminie Chojnice

Organizacja transportu publicznego w drugiej pod względem powierzchni gminy w Polsce to konieczność dokonywania nieustannych **zmian i korekt w rozkładzie jazdy.** Dziękujemy serdecznie mieszkańcom Gminy Chojnice, którzy swoimi pomysłami, przekazywanymi częstokroć przez swoich sołtysów, pomagali nam optymalizować system komunikacji w Gminie. Niezwykle ważne jest to, by w obliczu ciągle rosnących kosztów każdego wozokilometra, każda złotówka służyła jak najlepiej mieszkańcom naszych miejscowości.

Nie cichnie dyskusja medialna związana z **systemem Fala.** W ostatnich tygodniach 2025 roku skończył się zapas papierowych biletów i zgodnie z zapowiedziami pasażerowie z Gminy Chojnice odtąd muszą nabywać bilety z użyciem karty Fala, aplikacji w telefonie komórkowym lub swojej karty płatniczej. Choć wachlarz możliwości w temacie nabycia biletów jest szeroki, nie chcemy by nasi mieszkańcy mający problemy z obsługą nowszych technologii byli wykluczani z możliwości korzystania z komunikacji. Z tego powodu zachęcamy **do korzystania z informacji i pomocy**, którą udostępnia Miejski Zakład Komunikacji w Chojnicach w swojej siedzibie przy ul. Angowickiej oraz na chojnickim dworcu. Naturalnie **pracownicy Urzędu Gminy w Chojnicach także są gotowi by po otrzymaniu od Państwa informacji, uwag i sugestii odpowiednio reagować i rozwiązywać napotymane problemy.**

Zachęcamy do korzystania z komunikacji zbiorowej. W minionym roku **jeden kilometr przejechany przez autobus MZK kosztował Gminę 6,64zł.** To sporo, jednak nasi samorządowcy wiedzą, że należy przeciwdziałać wykluczeniu komunikacyjnemu. Dobrze by było, gdyby te złotówki wydawane były na wozokilometry autobusów, które przewożą jak największą liczbę naszych mieszkańców, a nie tylko powietrze.



REALIZACJA PROGRAMÓW RESORTOWYCH MINISTRA RODZINY, PRACY I POLITYKI SPOŁECZNEJ



Ministerstwo Rodziny,
Pracy i Polityki Społecznej

Program „Asystent osobisty osoby z niepełnosprawnością” dla Jednostek Samorządu Terytorialnego - edycja 2025

Gmina Chojnice przystępuje do realizacji ww. Programu od 2020 roku. W 2025 r. otrzymała na jego realizację z Funduszu Solidarnościowego środki w kwocie 1 689 599,73 zł. W Programie nie jest wymagany wkład własny. Celem Programu jest wprowadzenie usługi asystenta jako formy ogólnodostępnego wsparcia dla osób z niepełnosprawnością w stopniu znacznym lub umiarkowanym albo z orzeczeniem równoważnym do wyżej wymienionych, a także dla dzieci w wieku od ukończenia 2. r. ż. do ukończenia 16. r. ż. z orzeczeniem o niepełnosprawności łącznie ze wskazaniami w pkt 7 i 8 w orzeczeniu o niepełnosprawności: konieczności stałej lub długotrwałej opieki lub pomocy innej osoby w związku ze znacznie ograniczoną możliwością samodzielnej egzystencji oraz konieczności stałego współudziału na co dzień opiekuna dziecka w procesie jego leczenia, rehabilitacji i edukacji.

Osoby z niepełnosprawnością, zgodnie z założeniami programu, mają możliwość nieodpłatnego skorzystania z pomocy asystenta przy wykonywaniu codziennych czynności oraz funkcjonowaniu w życiu społecznym.

Z roku na rok w gminie Chojnice do Programu przystępuje coraz więcej osób. W 2025 r. z Programu skorzystało 120 osób z orzeczeniem o znacznym stopniu niepełnosprawności, 14 osób z orzeczeniem o umiarkowanym stopniu niepełnosprawności, 8 dzieci z orzeczeniem o niepełnosprawności (w 2024 r. odpowiednio 64 osoby, 11 osób i 10 dzieci).

Na realizację ww. Programu w 2026 r. została pozyskana kwota 1 303 743,14 zł.



Ministerstwo Rodziny,
Pracy i Polityki Społecznej

Program „Opieka wytchnieniowa” dla Jednostek Samorządu Terytorialnego - edycja 2025 - wsparcie dla opiekunów osób z niepełnosprawnościami

Gmina Chojnice w 2025 r. otrzymała środki z Funduszu Solidarnościowego w kwocie 279 327,00 zł na realizację usług opieki wytchnieniowej w miejscu zamieszkania w ramach Programu Ministerstwa Rodziny, Pracy i Polityki Społecznej pn. „Opieka wytchnieniowa” dla Jednostek Samorządu Terytorialnego – edycja 2025. W Programie nie jest wymagany wkład własny. To był już siódmy rok realizacji zadania. Począ-

tkowo gminie Chojnice została przyznana kwota 244 452,54 zł. Ze względu na niezaspokojenie potrzeb uczestników Programu (przyznane liczby godzin znacznie poniżej maksymalnej ich liczby możliwej do wykorzystania w ramach Programu w ciągu roku – 240), Gmina Chojnice skorzystała z możliwości ponownego ubiegania się o środki i otrzymała we wrześniu 2025 r. kwotę 34 874,46 zł.

Głównym celem Programu jest wsparcie członków rodzin lub opiekunów przez umożliwienie im uzyskania do-
rażnej, czasowej pomocy w formie opieki wytchnieniowej. W tym czasie opiekun może odpocząć, pójść na wizytę do lekarza czy załatwić sprawę w urzędzie.

Usługami opieki wytchnieniowej w 2025 r. objęto 49 osób, tj. opiekunów 46 osób ze znacznym stopniem niepełnosprawności i 3 opiekunów dzieci z niepełnosprawnościami, średnio w ilości 109 godzin dla członka rodziny lub opiekuna sprawującego bezpośrednią opiekę.

Od 2024 z tej formy pomocy wsparcia mogą korzystać również pracujący opiekunowie osób z niepełnosprawnościami. W poprzednich latach wymóg sprawowania całodobowej opieki w większości przypadków uniemożliwiał tym opiekunom dostęp do opieki wytchnieniowej.

Na realizację ww. Programu w 2026 r. została pozyskana kwota 317 725,24 zł.



Ministerstwo Rodziny,
Pracy i Polityki Społecznej

Program „Opieka 75+” - na rok 2025 - wsparcie gmin w realizacji usług opiekuńczych

Celem Programu Ministerstwa Rodziny, Pracy i Polityki Społecznej pn. „Opieka 75+” – edycja 2025 jest zwiększenie dostępności usług opiekuńczych, w tym specjalistycznych usług opiekuńczych dla osób w wieku 75 lat i więcej.

Gmina Chojnice w 2025 r. otrzymała dofinansowanie ze środków budżetu państwa na realizację usług opiekuńczych w miejscu zamieszkania w ramach ww. Programu w wysokości 6 982,00 zł.

W ramach Programu ze środków budżetu państwa został dofinansowany w 46,6% ponoszony przez Gminę (tj. po odjęciu odpłatności za usługi osób z nich korzystających) koszt usług opiekuńczych 3 osób, które skorzystały łącznie z 504 godzin.

Osoby objęte usługami opiekuńczymi w ramach ww. Programu, tak jak pozostałe osoby korzystające z tych usług, ponoszą za nie odpłatność zgodnie z uchwałą Rady Gminy w Chojnicach w sprawie określenia szczegółowych warunków przyznawania i odpłatności za usługi opiekuńcze i specjalistyczne usługi opiekuńcze, z wyłączeniem specjalistycznych



usług opiekuńczych dla osób z zaburzeniami psychicznymi, oraz szczególnych warunków częściowego lub całkowitego zwolnienia od opłat, jak również trybu ich pobierania.



Ministerstwo Rodziny,
Pracy i Polityki Społecznej

Program „Korpus Wsparcia Seniorów” na rok 2025

Gmina Chojnice w 2025 roku pozyskała z budżetu państwa w ramach Programu Ministerstwa Rodziny, Pracy i Polityki Społecznej „Korpus Wsparcia Seniorów” na rok 2025 środki w wysokości 15 521,00 zł na realizację tzw. „opieki na odległość”.

Do Programu Gmina Chojnice przystępuje od 2023 r., w którym zostały zakupione opaski bezpieczeństwa i abonament usługi teleopieki dla 13 osób. W 2024 r. osoby te kontynuowały udział w Programie oraz zostały zakupione opaski i abonament dla 9 nowych osób.

W 2025 r. zakupiono opaski i abonament dla kolejnych 6 osób. Wsparciem zostało objętych łącznie 29 osób, w tym jedna osoba zastąpiła innego uczestnika Programu.

Uczestnicy Programu nie ponosili żadnych kosztów związanych z korzystaniem z usługi teleopieki.

Dostawcą opasek bezpieczeństwa oraz realizatorem kompleksowej usługi całodobowego centrum teleopieki jest SiDLY spółka z ograniczoną odpowiedzialnością z siedzibą w Warszawie.

Maria Wierzbowska | Gminny Ośrodek Pomocy Społecznej

KARTA SENIORA GMINY CHOJNICE

Na ostatniej w 2025 roku sesji Rady Gminy w Chojnicach została podjęta wyczekiwana przez seniorów uchwała o przyjęciu lokalnego programu „Karta Seniora Gminy Chojnice”.

Celem Programu jest umożliwienie seniorom legitymującym się Kartą Seniora skorzystać z rabatów i ulg oferowanych przez lokalnych przedsiębiorców na różne usługi oraz towary, co ma prowadzić do poprawy jakości życia i zwiększenia aktywności społecznej i kulturalnej osób starszych, którzy ukończyli 60. rok życia, zamieszkujących na terenie gminy Chojnice.

Z przedsiębiorcami, którzy zdecydują się włączyć w to wspólne działanie na rzecz poprawy funkcjonowania mieszkańców Gminy w wieku senioralnym, Wójt Gminy Chojnice zawarł porozumienie, określające zakres ulg i rabatów im oferowanych.

Realizatorem Programu jest Gminny Ośrodek Pomocy Społecznej w Chojnicach, w którym będzie można odbierać Kartę Seniora od marca 2026 r. Seniorzy, którzy biorą udział w Programie, nie ponoszą żadnych opłat.

Serdecznie zapraszamy.



POZYSKANO

Z BUDŻETU PAŃSTWA,
W TYM FUNDUSZU SOLIDARNOŚCIOWEGO

1 mln 991 tys. 430 zł

na realizację w 2025 r. wymienionych Programów
Ministra Rodziny, Pracy i Polityki Społecznej

Maria Wierzbowska | Gminny Ośrodek Pomocy Społecznej

POMOC OBYWATEŁOM UKRAINY PRZEBYWAJĄCYM NA TERYTORIUM POLSKI W ZWIĄZKU Z TOCZĄCYMI SIĘ DZIAŁANAMI WOJENNYMI

ŚWIADCZENIA RODZINNE

Świadczenia rodzinne przysługują obywatelom Ukrainy, którzy wjechali legalnie na terytorium Rzeczypospolitej Polskiej w okresie od 24 lutego 2022 r. i deklarują zamiar pozostania na terytorium RP. Pobyt ww. obywateli Ukrainy uważa się za legalny do 4 marca 2026 r. i w tym czasie ww. obywatelom Ukrainy przysługują świadczenia rodzinne, na zasadach i w trybie określonych w przepisach o świadczeniach rodzinnych, z wyłączeniem warunku posiadania karty pobytu z adnotacją „dostęp do rynku pracy”.

Rodzaj i kwoty świadczeń, z których skorzystali obywatele Ukrainy w 2025 r. przedstawia niżej zamieszczona tabela.

L.p.	Rodzaj świadczenia	Liczba rodzin	Liczba dzieci we wniosku	Średnia liczba miesięcy, w których rodzina korzystała ze świadczeń w 2025 roku	Łączna kwota świadczeń
1.	Zasiłek rodzinny wraz z dodatkami	15	46	10	82 692,00 zł
2.	Zasiłek pielęgnacyjny	12	7	8	20 073,12 zł
3.	Świadczenie pielęgnacyjne i składki na ubezpieczenie społeczne i zdrowotne	7	7	7	216 171, 67 zł

W 2025 r. ze świadczeń rodzinnych skorzystało 21 rodzin, na łączną kwotę 318 936,79 zł

NOWA JAKOŚĆ USŁUG NA RZECZ MIESZKAŃCÓW GMINY REALIZACJA PROJEKTU WSPÓŁFINANSOWANEGO ZE ŚRODKÓW UE



Fundusze Europejskie
dla Pomorza



Rzeczpospolita
Polska

Dofinansowane przez
Unię Europejską



URZĄD MARSZAŁKOWSKI
WOJEWÓDZTWA POMORSKIEGO

Pełna nazwa projektu brzmi: „Rozwój usług społecznych i zdrowotnych na obszarze Partnerstwa Światowego Rezerwatu Biosfery Bory Tucholskie - Gmina Chojnice”, i jest on współfinansowany ze środków Unii Europejskiej w ramach programu FEP 2021–2027.

W 2025 r. Gminny Ośrodek Pomocy Społecznej w Chojnicach rozpoczął realizację 3-letniego Projektu o wartości **2 981 674 zł**, z czego aż 2 832 590,30 zł pochodzi z dofinansowania unijnego. Projekt ma na celu zwiększenie zakresu i jakości usług społecznych oraz wprowadzenie nowych form pomocy. Wkład własny Gminy Chojnice to **149 083,70 zł**.

Celem projektu jest zwiększenie dostępu do zdeinstytucjonalizowanych, zindywidualizowanych i zintegrowanych usług społecznych, wsparcia rodzin oraz usług zdrowotnych świadczonych w lokalnej społeczności.

Jednym z najważniejszych efektów projektu jest uruchomienie ośrodka wsparcia-**Punktu Opieki Diennej w Ciechocinie**. Od maja 2025 roku ośrodek tętni życiem – każdego dnia spotykają się tam seniorzy z terenu całej gminy, by wspólnie spędzać czas, uczestniczyć w zajęciach terapeutycznych, warsztatach aktywizujących i spotkaniach integracyjnych.

Punkt został utworzony w szczególnym miejscu – w części wyremontowanego budynku w Ciechocinie, w lokalu należącym niegdyś do śp. księdza Kazimierza Matyi, bardzo szanowanego i lubianego kapłana, Zasłużonego Obywatela gminy Chojnice. Co ważne, to właśnie jego wolą było, by to miejsce służyło osobom starszym i z niepełnosprawnościami. Dzięki realizacji Projektu życzenie to zostało spełnione – i dziś duch życzliwości oraz troski o drugiego człowieka jest tu wyczuwalny na każdym kroku.

W odnowionej części budynku seniorzy mają do dyspozycji pomieszczenia do relaksacji, fizjoterapii, poradnictwa, kuchnię, łazienkę oraz przytulny ganek, na którym chętnie spędzają czas na rozmowach i odpoczynku. Dodatkowo, dzięki gościnności Gminnego Ośrodka Kultury w Chojnicach, uczestnicy

mogą korzystać również z pomieszczeń Świetlicy Wiejskiej w Ciechocinie, gdzie odbywają się wspólne spotkania, warsztaty i zajęcia integracyjne.

W ramach projektu GOPS w Chojnicach, wdraża lub w najbliższym czasie zamierza wdrożyć także szereg innych usług, które mają ułatwić życie mieszkańcom są to np.: opieka wytchnieniowa - czasowe zastępowanie opiekunów faktycznych, asystencja osobista, usługi specjalistyczne - m.in. spotkania z logopedą, pedagogiem czy specjalistą ds. integracji sensorycznej, sąsiedzkie usługi opiekuńcze, teleopieka - czyli opieka „na odległość”, wsparcie dla rodzin - warsztaty z pedagogiem oraz doradztwo psychologiczne, pedagogiczne i prawne oraz usługa „door to door”, czyli dowóz osób starszych i z niepełnosprawnościami do punktu opieki, urzędów czy placówek medycznych. Na potrzeby tego zadania **gmina zakupiła nowoczesny samochód** przystosowany do przewozu osób o ograniczonej mobilności.

Adrian Senger, Beata Kołak

Gminny Ośrodek Pomocy Społecznej

PROGRAM DLA RODZIN WIELODZIELNYCH „KARTA DUŻEJ RODZINY GMINY CHOJNICE”

Program dla rodzin wielodzietnych Karta Dużej Rodziny Gminy Chojnice został skierowany do mieszkańców gminy Chojnice. Program przyznaje uprawnienia członkom rodzin wielodzietnych, którzy posiadają ogólnopolską Kartę Dużej Rodziny, przyznawaną na podstawie ustawy o Karcie Dużej Rodziny. Partnerami Programu są przedsiębiorcy i instytucje, niebędące jednostkami organizacyjnymi gminy Chojnice, którzy przystąpili do Programu proponując ulgi, rabaty, upusty dla rodzin wielodzietnych.

Serdecznie zachęcamy lokalnych przedsiębiorców oraz instytucje do włączania się do Programu. Przedsiębiorcy i instytucje, niebędące jednostkami organizacyjnymi gminy Chojnice, mogą włączyć się w realizację Programu wypełniając deklarację i zawierając Porozumienie z gminą Chojnice.



Program dla rodzin
wielodzietnych
Karta Dużej Rodziny
Gminy Chojnice

Identyfikator gminy Chojnice: **2202032**



PARTNERZY W PROGRAMIE „KARTA DUŻEJ RODZINY W GMINIE CHOJNICE”

Salon Optyczny



Salon Optyczny OKOmedicus,

al. Bayeux 10, 89-600 Chojnice

- 10% rabatu na zakup okularów korekcyjnych

Rabat będzie realizowany w placówkach w Chojnicach, al. Bayeux 10 tel. 503420530 oraz ul. Reymonta 10 tel. 516150120

Porozumienie zawarto na okres od dnia 12.08.2020 r. do dnia 11.08.2026 r.

SALON OPTYCZNY
POGODNE
GABINET
OKULISTYCZNY



Alicja
PILCHOWSKA-LEMAŃCZYK
OKULISTA

Centrum Okulistyczno-Optyczne Lemańczyk Sp. z o.o.,

ul. Jantarowa 4/41, 89-600 Chojnice

- 10% ulgi na zakup okularów korekcyjnych,
- 10% ulgi na wymianę szkielek korekcyjnych we własnej oprawie okularowej,
- 15% ulgi na zakup okularów przeciwsłonecznych,

Oferowane ulgi nie łączą się z innymi ofertami rabatowymi.

Porozumienie zawarto na czas nieokreślony.

ODEJEWSCY
RESTAURACJA >

Restauracja - Odejewska Aleksandra,

Niezychowice 1, 89-620 Chojnice

- 5% upustu na jedzenie

Porozumienie zawarto na okres od dnia 12.08.2020 r. do dnia 11.08.2026 r.



SZYPRYT I. Szypryt, A. Szypryt Spółka jawna,

ul. Ogrodowa 8, 89-600 Chojnice

- zakup całego asortymentu z 5% rabatem w SZYPRYT I. Szypryt, A. Szypryt Sp. j.

Bonifikata nie obejmuje artykułów promocyjnych i wyprzedaży.

Rabat będzie realizowany w placówkach w Chojnicach - ul. Ogrodowa 8 oraz ul. Kościerska 19B, Brusach - ul. Mickiewicza 1A, Sępólnie Krajeńskim - ul. Sienkiewicza 105.

Porozumienie zawarto na czas nieokreślony.



PRACOWNIA OPTYCZNA

Paulina Skiba

Pracownia Optyczna Paulina Skiba

ul. Świętopełka 16 89-600 Chojnice

- 10% zniżki na okulary korekcyjne
- 10% zniżki na okulary przeciwsłoneczne
- bezpłatne badanie wzroku przy zakupie okularów
- badanie wzroku bez zakupu okularów w cenie 29 zł

Porozumienie zawarto na czas nieokreślony.



EUROSTANDARD
Salon Łazienek

EUROSTANDARD KLAUZO Spółka komandytowa,

Topole 20, 89-620 Chojnice

- 10% rabatu na produkty nie objęte promocjami.

Porozumienie zawarto na czas nieokreślony.



WSPÓŁPRACA ZE STOWARZYSZENIEM BANK ŻYWNOCI W CHOJNICACH

Bank Żywności w Chojnicach



W 2025 roku mieszkańcom gminy Chojnice przekazaliśmy ze Stowarzyszenia Bank Żywności w Chojnicach artykuły spożywcze o wartości **390 822 zł** i wadze ponad **58 ton**. Koszty obsługi tego działania zostały skalkulowane na kwotę 13 888 zł (w tym: składki członkowskie – 13 068 zł, zakup wózków transportowych – 820 zł), co oznacza, że za jedną złotówkę otrzymaliśmy żywność o wartości 28 zł 14 gr. Dla przypomnienia, w minionych latach, realna wartość „naszej” złotówki wynosiła: w 2024 r. – 20,59 zł, w 2023 r. – 15,90 zł, w 2022 r. – 22,18 zł, w 2021 r. – 25,69 zł, w 2020 r. – 29,26 zł, w 2019 r. – 21,74 zł, w 2018 r. – 33,28 zł, w 2017 r. – 34,53 zł, w 2016 r. – 19,02 zł, w 2015 r. – 24,54 zł, w 2014 r. – 8,79 zł; w 2013 r. – 19,80 zł; w 2012 r. – 25,58 zł; w 2011 r. – 21,41 zł; w 2010 r. – 26,20 zł; w 2009 r. – 22,53 zł; w 2008 r. – 19,06 zł; w 2007 r. – 19,18 zł; w 2006 r. – 15,01 zł; w 2005 r. – 7,26 zł; w 2004 r. – 5,14 zł; w 2003 r. – 7,41 zł; w 2002 r. – 5,32 zł i w 2001 r. – (rok, w którym bank rozpoczął swoją działalność) – 2,36 zł. Z pomocy w tej formie korzysta corocznie ponad 400 rodzin.

WAGA ŻYWNOCI PRZEKAZANEJ

58 ton

Z BANKU ŻYWNOCI MIESZKAŃCOM
GMINY CHOJNICE
W 2025 r.

Beata Kołak, Patrycja Michalak | Gminny Ośrodek Pomocy Społecznej, Bank Żywności w Chojnicach

JUBILEUSZ 25-LECIA DZIAŁALNOŚCI BANKU ŻYWNOCI W CHOJNICACH

24 października 2025 r. Bank Żywności w Chojnicach obchodził Jubileusz 25-lecia działalności. Tego dnia nastąpiło także uroczyste przecięcie wstęgi i symboliczne otwarcie nowej siedziby Banku przy ulicy Bajkowej 1 w Chojnicach. Spotkanie było również znakomitą okazją do wyrażenia słów uznania - Prezes Banku Żywności w Chojnicach, Pan Arseniusz Finster, podziękował za współpracę, okazane wsparcie i włożony trud osobom zaangażowanym w tworzenie tej instytucji oraz bieżące funkcjonowanie: członkom Zarządu, Komisji Rewizyjnej, wolontariuszom, darczyńcom i partnerom biznesowym, pracownikom Banku z Panią dyrektorką Patrycją Michalak na czele a także wszystkim przyjacielom Banku.

W tym miejscu warto nadmienić, że historia Banku Żywności w Chojnicach rozpoczęła się 28 kwietnia 2000 roku, kiedy to w Urzędzie Miejskim w Chojnicach odbyło się spotkanie z udziałem 13 przedstawicieli jednostek samorządu terytorialnego: powiatu sępoleńskiego, miasta Sępólno Krajeńskie, miasta Czarne, gmin Konarzyny, Cekcyn, Człuchów, Lubiewo i Chojnice, a także miast Kamień Krajeński, Czersk i Człuchów oraz powiatu człuchowskiego. W gronie założycieli znalazły się również trzy organizacje pozarządowe: Civitas Christiana, Towarzystwo Przyjaciół Dzieci oraz Stowarzyszenie na zecz walki z bezrobociem.

Początki funkcjonowania Banku były skromne – niewielki magazyn, kilka palet produktów, pierwsze umowy z lokalnymi sklepami i hurtowniami. Ale od samego początku towarzyszyło ogromne zaangażowanie, determinacja i wiara w to, że warto pomagać.

Dziś, po 25 latach, Bank Żywności w Chojnicach to prężnie działająca organizacja, która każdego roku przekazuje tysiące ton żywności osobom w trudnej sytuacji życiowej, współpracuje z ponad 200 organizacjami i instytucjami, a także prowadzi aktywnie edukację społeczną.



Ireneusz Szark | Gminny Ośrodek Pomocy Społecznej

RZĄDOWY PROGRAM „POSIŁEK W SZKOLE I W DOMU”

Rządowy program „Posiłek w szkole i w domu” funkcjonuje od 2019 r.



W ramach ww. programu w 2025 r. gminie Chojnice przyznano środki finansowe z budżetu państwa w wysokości **430.000 zł** z przeznaczeniem na zakup posiłku, świadczenie pieniężne na zakup posiłku lub żywności albo świadczenie rzeczowe w postaci produktów żywnościowych. Dla porównania w 2024 roku otrzymaliśmy na ten cel wsparcie w wysokości 400 000 zł.

Ze wsparcia w tej formie w 2025 r. skorzystało 400 mieszkańców naszej gminy (w 2024 r. 388 mieszkańców).



DAWNA SIEDZIBA PARKU NARODOWEGO "BORY TUCHOLSKIE" BĘDZIE SŁUŻYŁA MIESZKAŃCOM GMINY CHOJNICE. PRZYKŁAD WZOROWEJ WSPÓŁPRACY MIĘDZY INSTYTUCJAMI

Park Narodowy „Bory Tucholskie” powstał 1 lipca 1996 r., obejmując swym zasięgiem obszar o powierzchni 4 613,04 ha. Większość Parku położona jest w granicach administracyjnych Gminy Chojnice. Teren Parku Narodowego, będący zgodnie z ustawą najwyższą formą ochrony przyrody w Polsce, wyróżnia się szczególnymi wartościami przyrodniczymi, naukowymi, społecznymi, kulturowymi i edukacyjnymi. Do głównych zadań Parku należy prowadzenie działań ochronnych w ekosystemach, udostępnianie obszaru parku na zasadach określonych w planie ochrony (głównym dokumencie zawierającym zasady działalności oraz misję i wizję parku narodowego), a także prowadzenie działań związanych z edukacją przyrodniczą wszystkich grup wiekowych.

Rok 2026 r. jest dla "parkowców" rokiem wyjątkowym. Z resztą wyjątkowym nie tylko dla pracowników Parku, ale również dla osób go odwiedzających oraz dla społeczności lokalnej. Otóż w tym roku Park obchodzi okrągłą rocznicę swojego powstania. Tak, to już 30 lat!

Drugim ważnym powodem szczególnej wartości najbliższych miesięcy jest wydarzenie, które formalnie miało miejsce 30 grudnia 2025 r. Tego dnia odbyło się przekazanie Gminie Chojnice w bezpłatne użyczenie na okres 25 lat, budynków wraz z nieruchomością gruntową znajdujących się przy ul. Długiej 33 w Charzykowach. Stało się to po blisko dwóch latach starań ze strony samorządu i Dyrekcji Parku.

Nieruchomość, o której mowa od 1998 r., a więc niemal od początku istnienia instytucji, była siedzibą Dyrekcji Parku Narodowego. Zarówno budynek, jak i całe jego otoczenie przywołuje wiele wspomnień dla różnych osób. Dla jednych było to miejsce pracy, dla innych miejsce zgłębiania zagadnień przyrodniczych, a jeszcze dla innych miejsce, w którym dzięki licznym spotkaniom z przyrodą w tle, udawało się znajdować nowe pasje, a także rozwijać te dotychczasowe. Szczęśliwie ta dotychczasowa przyrodniczo - społeczna historia to tylko pewien etap, który będzie miał teraz swoją kontynuację w nieco zmienionej formie. Budynki wraz z okalającym je terenem zostaną przeznaczone na potrzeby realizacji działalności statutowej Gminnego Ośrodka Kultury, obejmującej organizację wydarzeń kulturalnych, edukacyjnych i artystycznych, a także działania związane z promocją ochrony przyrody oraz wartości przyrodniczych regionu, w szczególności Parku Narodowego „Bory Tucholskie”.

A trzeba w tym miejscu wspomnieć, że mieszkańcy tej części Gminy Chojnice, jak również Gminny Ośrodek Kultury w Chojnicach we wspomnianym zakresie potrzeby ma ogromne. Charzykowy wszakże to największa pod względem ilości mieszkańców miejscowość w Gminie - ich liczba dawno już przekroczyła 2000 i nadal rośnie. To wieś, którą zamieszkują zarówno "tutejsi" od pokoleń, jak również nasi nowi, przybyli z okolicznych Chojnic i innych części Polski mieszkańcy.

Bez względu na powyższe, jednych i drugich łączy wysoka społeczna aktywność oraz chęć korzystania z usług organizowanych przez naszą gminną instytucję kultury. Dużym zainteresowaniem już dzisiaj cieszą się zajęcia organizowane przez charzykowską bibliotekę, niezwykle aktywne są stowarzyszenia zrzeszające

seniorów oraz osoby wrażliwe na walory przyrodnicze naszej gminy. Osoby aktywne sportowo, młodzież i dzieci, wolontariusze, strażacy OSP - wszystkie te wspomniane grupy potrzebują miejsca by rozwijać swoją działalność i zarażać aktywnością kolejne osoby ze swoich środowisk.

Odtąd budynek ma być otwarty dla mieszkańców. Program

kulturalny będą realizować w nim wraz Charzykowanami i turystami pracownicy Gminnego Ośrodka Kultury.

Nieocenioną wartością dodaną do samego budynku jest niewątpliwie jego otoczenie. W samym sercu naszej przepięknej turystycznej miejscowości mamy bowiem przepiękny teren zielony, w obrębie którego urządzona została przez poprzednich zarządców ścieżka dydaktyczna. Naturalnie intencją nowych gospodarzy jest zachować przyrodnicze walory tego terenu, co więcej, sprawić by był bardziej popularny wśród mieszkańców Charzyków oraz wczasowiczów.

Przed udostępnieniem mieszkańcom budynku konieczne będzie jego dostosowanie do nowego programu funkcjonalno-użytkowego. W tym celu samorządowcy zamierzają zainwestować ok. 500 tys. zł w niezbędne prace remontowe i adaptacyjne, które potrważą wg zamierzeń do połowy roku.

Stare powiedzenie mówi: "Zgoda buduje, niezgoda rujnuje". Trudno o bardziej wyrazisty dowód na prawdziwość tego porzekadła. Dzięki dobrej współpracy Parku Narodowego „Bory Tucholskie” z Gminą niemal pewnym jest, że mimo zmiany gospodarza budynek po dyrekcji Parku Narodowego "Bory Tucholskie" będzie jak dawniej służył społeczności lokalnej, turystom i wszystkim osobom odwiedzającym Gminę Chojnice.



fol. Maria Sowisto/Dziennik Bałtycki/Polskapress

KULTURA POTRZEBNA OD ZARAZ - MŁODZI Z KULTURĄ



Gminny Ośrodek Kultury w Chojnicach zakończył jeden z najbardziej wymagających i zarazem najbardziej inspirujących projektów ostatnich lat. „Kultura potrzebna od zaraz – młodzi z kulturą!” udowodnił, że młodzież nie tylko chce uczestniczyć w życiu kulturalnym gminy, ale także aktywnie je współtworzyć.

Dzieci i młodzież stanowią dziś około 30% mieszkańców gminy Chojnice, a osoby w wieku 14–24 lat to aż 14% całej populacji. Mimo to młodzi ludzie wciąż pozostają grupą słabo widoczną w przestrzeni społecznej. Zespół GOK postanowił to zmienić — zaczynając od wstąpienia się w ich głos.

Zrozumienie potrzeb młodzieży stało się dla zespołu GOK priorytetem. Projekt rozpoczął się szeroką diagnozą: ankietami online, wywiadami pogłębionymi, spotkaniami z rodzicami, wizytami w szkołach. Najważniejszym wydarzeniem była debata z udziałem ponad 70 młodych osób, która potwierdziła, że młodzież chce rozmawiać, współdecydować i mieć realny wpływ na to, co dzieje się w kulturze i innych obszarach życia społecznego. Po analizie zebranych materiałów zespół ekspercki opracował raport, którego treść była wskazówką do opracowania naboru do konkursu na realizację oddolnych inicjatyw młodzieżowych. Spośród 11 zgłoszonych w trakcie naboru, wybrano 5 najciekawszych.

Zrealizowane inicjatywy młodzieżowe

1. „Ściana Głosu – Mural Młodych z Ciechocina”

Mural oraz tablica do codziennego wyrażania emocji stworzone przez młodzież nadały świetlicy nową energię. Projekt obejmował warsztaty z artystą, wykonanie muralu, grę terenową i ognisko — tworząc przestrzeń do ekspresji, której młodzi bardzo potrzebowali.



2. „Młodzi połączeni kulturą” – Pawłowo

Połączenie historii średniowiecza z integracją lokalnej społeczności: wyjazd do Malborka, seans filmowy, spotkanie z historykiem, warsztaty i piknik. Projekt budował relacje międ-

zy pokoleniami i pokazywał, że kultura może angażować każdego.

3. „Będzie magia i to taka, co nie wstyd wrzucić na Instagrama!” – Lichnowy

Warsztaty iluzji, konkurs na plakat lub rymowanek o magii oraz samodzielnie prowadzone zajęcia z magii dla najmłodszych. Projekt łączył pokolenia, rozwijał kreatywność i pokazał, że młodzi potrafią tworzyć działania atrakcyjne dla całej społeczności.



4. „Niesforne Sworki na scenie – kaszubski teatr amatorski” – Swornegacie

Spektakl „Niesforny Sławuś ze Swornegaci”, przygotowany przez dzieci, młodzież i dorosłych, został zaprezentowany mieszkańcom Swornegaci i Konarzyn. Warsztaty z Bractwem Rycerskim i wizyta na zamku w Bytowie pozwoliły młodym twórczo poznawać lokalną kulturę i historię.

5. „FEEL THE VIBE – Kreatywny Reset” – Raclawki

Kreatywna sesja fotograficzna z proszkami holi, warsztaty na plaży i podczas rejsu jachtem, a na finał wystawa w Kaszubskim Domu Rękodzieła Ludowego w Swornegaciach. Projekt budował wrażliwość artystyczną i pewność siebie, pokazując, że fotografia może być narzędziem komunikacji i wyrażania emocji.

Zrealizowane projekty udowadniają, że młodzi ludzie mają energię, ambicję i odwagę działać. Dla zespołu GOK ich głos jest kluczowy — nie tylko dziś, ale w perspektywie rozwoju całej gminy Chojnice. Dlatego, wychodząc naprzeciw ich potrzebom i zgłoszonemu w trakcie debaty postulatowi, przy GOK powstaje Młodzieżowy Kolektyw — stała platforma współpracy i konsultacji. By głos młodzieży był słyszalny, każdego roku młodzież będzie wybierała temat przewodni debaty, aby regularnie poruszać ważne dla siebie kwestie i współtworzyć kulturę, którą naprawdę czują jako swoją.



KOSZNAJDESKIE MAKATKI - TRADYCJA, KTÓRA ŁĄCZY POKOLENIA



Kosznajderia – obszar między Chojnicami a Tucholą – przez pięć stuleci była wyjątkową enklawą osadników niemieckich. Społeczność ta wyróżniała się językiem, obyczajami i religią, a dzięki żyznym glebom stworzyła silne gospodarstwa i własny etos pracy. II wojna światowa przerwała ciągłość jej istnienia, lecz w regionie do dziś pozostały materialne i niematerialne ślady dawnej kultury – od rolniczych tradycji po zamierzanie do porządku.

Jednym z charakterystycznych elementów kosznajderskich domów były makatki. Haftowane tkaniny zdobiły kuchnie, chroniły ściany przed zabrudzeniem, a przede wszystkim przypominały o wartościach ważnych w codziennym życiu – porządku, oszczędności, religii i pracowitości. Na przełomie XIX i XX wieku ich motywy wpisywały się w kulturowe hasło „Kirche, Küche, Kinder”, odzwierciedlając tradycyjną rolę kobiet.

W 2024 roku Gminny Ośrodek Kultury w Chojnicach rozpoczął odtwarzanie tej tradycji w ramach projektu „Kosznajderia – kraina inspirująca”. Spotkania etnograficzne, warsztaty i wystawa makatek z muzealnych zbiorów przyciągnęły wiele mieszkanek, dla których wzory te były częścią rodzinnych wspomnień. Duże zainteresowanie skłoniło instytucję do kontynuacji działań.



W 2025 roku ruszył projekt „Z Kosznajderii chatka”, a w środku makatka”, obejmujący kolejne warsztaty oraz wystawy. Tym razem włączono także dzieci i młodzież. Pod okiem ilustratorów Artura Nowickiego i Martyny Jażdżewskiej młodzi twórcy reinterpretowali tradycyjne motywy – często z humorem, nowoczesnością, a nawet inspiracjami z gier komputerowych.

Współczesny charakter nadali makatom również dorośli. Obok klasycznych sentencji powstawały nowe, komentujące codzienność, jak: „Zmywarka zmywa, a ja odpoczywam” czy „Obiad lepiej smakuje, gdy mąż z żoną gotuje”. Te „nowe gadki” nie rzadko miały bardziej partnerski, a nawet feministyczny wydźwięk.

Podczas kolejnych warsztatów uczestniczki poznawały technikę makatek malowanych, popularną w XX wieku. Zamiast tkanin wykorzystywano płócienne torby, które zdobiono motywami roślinnymi, zwierzęcymi i scenkami z życia. Powstały unikatowe, praktyczne prace, łączące dawną tradycję z nowoczesnym użytkowym designem.

Działania GOK w Chojnicach pokazują, że makatki wciąż mogą inspirować – zarówno jako element lokalnej historii, jak i pole twórczej zabawy. Dzięki tym inicjatywom dawny motyw domowej dekoracji wraca do życia, łącząc pokolenia i wzmacniając poczucie tożsamości mieszkańców dawnej Kosznajderii.



RADA SENIORÓW GMINY CHOJNICE ZAPRASZA DO WSPÓŁPRACY



Starzenie się społeczeństwa stanowi jedno z najważniejszych wyzwań rozwojowych zarówno na poziomie globalnym, jak i lokalnym. W Gminie Chojnice obserwuje się systematyczny wzrost liczby osób w wieku senioralnym, co niesie za sobą konieczność wypracowania kompleksowej i długofalowej polityki ukierunkowanej na potrzeby tej grupy mieszkańców. Odpowiednio zaplanowane działania w obszarze polityki senioralnej pozwolą nie tylko poprawić jakość życia osób starszych, ale również wpłynąć korzystnie na integrację międzypokoleniową, wzmocnienie kapitału społecznego oraz zrównoważony rozwój lokalny.

W związku z powyższym Rada Gminy w Chojnicach na sesji 6 czerwca 2025 r. przyjęła **strategię polityki senioralnej Gminy Chojnice**. W dalszej kolejności radni gminy 6 czerwca 2025 r. podjęli uchwałę w sprawie utworzenia **Rady Seniorów Gminy Chojnice** i nadania jej statutu. W związku z powyższym Wójt Gminy Chojnice ogłosił nabór do rady seniorów, który trwał w dniach 11 – 29 sierpnia 2025 r. W wyznaczonym terminie do urzędu wpłynęło 25 zgłoszeń, a po weryfikacji zgłoszeń spełniających wymogi pozostało 23. Kandydaci reprezentowali sołectwa: Charzykowy, Krojanty, Pawłowo, Sławęcín, Lichnowy, Powąłki, Ogorzeliny, Ciechocin, Chojnaty, Ostrowite, Klosnowo, Swornegacie, Angowice.

Rada Seniorów Gminy Chojnice jest ciałem o charakterze doradczym, inicjatywnym i konsultacyjnym. Jej zadaniem jest reprezentowanie interesów osób starszych w naszej gminie, wspieranie działań na rzecz seniorów, integracja środowisk, a także inicjowanie wydarzeń i projektów służących poprawie jakości życia mieszkańców w starszym wieku. Dzięki swojej pracy Rada Seniorów stanowić będzie **most pomiędzy społecznością seniorów a władzami samorządowymi**. Pozwoli lepiej poznać potrzeby tej grupy i wspólnie poszukiwać rozwiązań.

Na pierwszym posiedzeniu Zgromadzenia Seniorów Gminy Chojnice w wyniku tajnego głosowania wybrano Radę Seniorów Gminy Chojnice liczącą 15 członków na kadencję 2025 – 2029. Wójt Gminy Chojnice zarządzeniem nr 190/2025 dnia 11 września 2025 r. powołał Radę Seniorów Gminy Chojni-

ce (przedstawicieli osób starszych lub stowarzyszeń) w składzie:

- Białek Grażyna,
- Dorawa Irena,
- Dziamski Andrzej,
- Hamerska Małgorzata,
- Janowski Zbysław,
- Jessa Helena,
- Karczyńska Danuta,
- Kijek Krystyna,
- Leszczyńska Elżbieta,
- Lis Konstancy,
- Pałaszyńska Elżbieta,
- Pierzgałska Ewa,
- Szulc Urszula,
- Trześniewski Kazimierz,
- Wojcieszewska Aleksandra.

Wybór ten jest wyrazem uznania i zaufania dla dotychczasowej działalności Seniorów, zaangażowania w sprawy społeczne i troski o dobro wspólne. Na pierwszym posiedzeniu Rady Seniorów Gminy Chojnice - 3 października 2025 r. – wybrano prezydium rady: Przewodnicząca – Pani **Małgorzata Hamerska**, Wiceprzewodnicząca – Pani **Helena Jessa**, Sekretarz – Pani **Irena Dorawa**.

W 2026 roku dla seniorów Gminy Chojnice zaplanowano dwie konferencje: **"Bezpieczny senior w Gminie Chojnice"** - 19.03.2026 r. (WDK Ogorzeliny), oraz **"Zdrowy senior w Gminie Chojnice"** - 24.09.2026 r. (WDK Swornegacie).

Radzie Seniorów Gminy Chojnice życzymy owocnej współpracy, ponieważ seniorzy będą mostem pomiędzy społecznością mieszkańców, a władzami gminy i stanowią organ doradczy Wójta Gminy Chojnice.

„GMINA CHOJNICE MIEJSCEM PRZYJAZNYM DLA ŻYCIA I AKTYWNOŚCI OSÓB STARSZYCH”

50
tys. zł

**ŚRODKI GMINNE
ZABEZPIECZONE NA
DZIAŁALNOŚĆ GMIN-
NEJ RADY SENIORÓW
W ROKU 2026**



KILKA KADRÓW Z GMINNEGO BALU SENIORA W NIEŻYCHOWICACH

fot. Olek Knitter



Gminny Ośrodek Kultury w Chojnicach

gok@gokchojnice.pl

kom. 793 610 036

533 343 473 (księgowość)

533 343 485 (sport)

Lp.	Placówka	Telefon
1.	Wiejski Dom Kultury w Silnie	kierownik: 533 343 446
2.	Wiejski Dom Kultury w Ogorzelinach	533 343 476
3.	Wiejski Dom Kultury w Swornegaciach	kierownik: 533 343 471 instruktor: 533 343 475 pkt IT, kontakt W sprawie warsztatów: 533 933 924
4.	Świetlica Wiejska w Nowym Dworze	533 343 469
5.	Świetlica Wiejska w Cieclocinie	533 343 452
6.	Świetlica Wiejska w Nowym Ostrowitem	533 343 488
7.	Świetlica Wiejska w Pawłowic	533 343 487
8.	Świetlica Wiejska w Chojniczkach	533 343 451
9.	Świetlica Wiejska w Krojantach	533 343 496
10.	Świetlica Wiejska w Angowicach	533 343 486
11.	Świetlica Wiejska w Czartołomiu	533 343 495
12.	Świetlica Wiejska w Raclawkach	533 343 467
13.	Świetlica Wiejska w Lotyniu	533 343 478
14.	Świetlica Wiejska w Klawkowie	533 343 465
15.	Świetlica Wiejska w Kruszcze	533 343 492
16.	Świetlica Wiejska w Kłodawie	533 343 491
17.	Świetlica Wiejska w Nowej Cerkwi	533 343 461
18.	Świetlica Wiejska w Doręgowicach	733 343 427
19.	ORLIK Charzykowy	533 933 567
20.	Gminna Biblioteka Publiczna w Charzykowach	533 343 497



SPORT I REKREACJA W GMINIE CHOJNICE

W 2025 roku Gminny Ośrodek Kultury w Chojnicach prowadził szeroko zakrojone działania na rzecz rozwoju sportu amatorskiego oraz rekreacji ruchowej, konsekwentnie realizując misję upowszechniania aktywnego stylu życia wśród mieszkańców gminy wiejskiej Chojnice. Program aktywności obejmował liczne zajęcia sportowe, cykle treningowe, turnieje oraz wydarzenia rekreacyjne, skierowane do różnych grup wiekowych – od najmłodszych dzieci, poprzez młodzież szkolną, aż po osoby dorosłe i seniorów. Działania te nie ograniczały się wyłącznie do poziomu lokalnego, lecz obejmowały również przedsięwzięcia o zasięgu ogólnopolskim i międzynarodowym, co znacząco wpłynęło na promocję gminy jako miejsca sprzyjającego aktywności fizycznej.

Ośrodek podejmował liczne inicjatywy przy ścisłej współpracy z lokalnymi i ponadlokalnymi partnerami. Były to m.in. stowarzyszenia sportowe, placówki oświatowe oraz lokalne firmy. Ta wielostronna współpraca umożliwiła tworzenie atrakcyjnej oferty aktywności obejmującej wiele dyscyplin: piłkę nożną w kilku odmianach (w tym chodzoną i halową), siatkówkę i siatkówkę plażową, koszykówkę, biegi przełajowe, tenis stołowy, wioślarstwo, żeglarstwo, nordic walking, zajęcia fitness oraz tradycyjną kaszubską grę karcianą – Baśkę. Dzięki bogatej ofercie mieszkańcy gminy mieli możliwość wyboru aktywności najlepiej dopasowanych do swoich zainteresowań i możliwości.

W kalendarzu wydarzeń sportowych szczególnie miejsce zajmowały cykliczne turnieje dla dzieci, które na stałe wpisały się w tradycję lokalnej społeczności. Wśród nich znalazły się m.in. Halowy Turniej Piłki Nożnej o Puchar Wójta Gminy Chojnice oraz Turniej „Z wiejskiego boiska na stadion”. Wydarzenia te przyciągały liczne drużyny, zarówno lokalne, jak i spoza gminy, co wpływało na wzrost ich rangi i prestiżu. Turnieje pełniły nie tylko funkcję sportową, ale także integracyjną. Były okazją do spotkań mieszkańców,



Turniej piłki nożnej pn. „Z wiejskiego boiska na stadion”, Krojanty, fot. K. Syngierski

wymiany doświadczeń oraz wspólnego przeżywania sportowych emocji. Stanowiły również modelowy przykład współpracy Ośrodka ze Stowarzyszeniem Sportowym Szarża Krojanty.

Dobrym przykładem współpracy Ośrodka z organizacjami sportowymi była również organizacja XXVI Kaszubskich Regat Wioślarskich im. Bolesława Drewka, które odbyły się na początku czerwca w Swornegaciach. W zawodach wystartowała młodzież z dziewięciu klubów wioślarskich: AZS UMK Toruń, KKS Unia Tczew, UKS Brdów, BTW Bydgoszcz, RTW Lotto Bydgoszcz, BKW Bydgoszcz, UKS Szóstka Gdańsk, GTW Gdania Gdańsk oraz UKS Tur Swornegacie. Organizatorami wydarzenia byli: Gminny Ośrodek Kultury w Chojnicach, UKS Tur Swornegacie oraz Szkoła Podstawowa w Swornegaciach. Patronat nad imprezą objął Wójt Gminy Chojnice, Zbigniew Szczepański. Zawody zostały dofinansowane ze środków Ministerstwa Sportu i Turystyki w ramach programu „Młode Polskie Wiosła”.



XXVI Kaszubskie Regaty Wioślarskie im. Bolesława Drewka w Swornegaciach, fot. K. Syngierski

W 2025 roku GOK w Chojnicach kontynuował program zajęć i zawodów dla dorosłych mieszkańców gminy. Sporym zainteresowaniem cieszyły się rozgrywki piłki nożnej, piłki nożnej chodzonej, tenisa stołowego i siatkówki plażowej.

W ostatni weekend lipca plaża w Charzykowach stała się sportowym sercem regionu. W ramach letniego cyklu wydarzeń odbył się turniej siatkówki plażowej Charzykowy Plaża Open 2025, który przyciągnął zarówno zawodników z całego kraju, jak i licznych kibiców spragnionych sportowych emocji i dobrej zabawy. Tegoroczne zmagania rozegrano w dwóch kategoriach: mężczyzn oraz mikstów. Mecze odbywały się na trzech boiskach, systemem brazylijskim do dwóch przegranych.

W sobotę na piasku rywalizowały 22 drużyny męskie. Po wielu wyrównanych i pełnych emocji spotkaniach zwyciężyła para Michał Głowacki / Piotr Kołtuński, poko-

nując w finale duet Szymon Suchomski / Konrad Rudnik. Trzecie miejsce zajęli Denis Marchenko / Maciej Karolczyk. Niedziela należała do par mieszanych. Do turnieju przystąpiło 16 zespołów, a wysoki poziom rywalizacji był widoczny od pierwszych meczów. Ostatecznie zwyciężyli Małgorzata Kaczorowska / Paweł Kaczorowski, drugie miejsce zdobyli Milena Gasperowicz / Szymon Suchomski, a trzecie Julia Wiśniewska / Konrad Rudnik.



Turniej siatkówki plażowej Charzykowy Plaża Open
fot. K. Syngierski

Organizatorami wydarzenia byli Gminny Ośrodek Kultury w Chojnicach oraz Akademia Sportu Gminy Chojnice Concordia. Turniej wspierali lokalni i ogólnopolscy partnerzy oraz sponsorzy, którzy przygotowali strefę atrakcji i aktywności towarzyszących.

Na początku sierpnia na boisku w Pawłowie rozegrano Turniej Piłki Nożnej o Puchar Wójta Gminy Chojnice Zbigniewa Szczepańskiego. W zawodach uczestniczyło kilka lokalnych drużyn, a na boisku nie brakowało sportowych emocji. Po zaciętych i wyrównanych meczach zwyciężył Jantar Pawłowo, który w finale pokonał Nowych Nowa Cerkiew. Tytuł najlepszego zawodnika otrzymał Kacper Stachewicz z Jantara, natomiast najlepszym bramkarzem wybrano Jakuba Spicę z drużyny Nowych. Okazały puchar oraz nagrody



Kobieca drużyna ŁKS Łódź podczas międzynarodowego turnieju piłki nożnej chodzonej Senior Tur Cup Charzykowy 2025 fot. K. Syngierski

dla zespołów i wyróżnionych zawodników wręczył zastępca wójta, Janusz Szczepański.

W ostatni weekend sierpnia w Charzykowach rozegrano piątą edycję Senior Tur Cup w piłce nożnej chodzonej. W turnieju wystartowało aż siedemnaście drużyn żeńskich i męskich z całej Polski oraz zespół z Irlandii – Munster Walking Football. W rywalizacji pań po raz trzeci z rzędu triumfowały zawodniczki Jeży Zgierz, które w finale pokonały Kontrę Sport 2:0. Kolejne miejsca zajęły: The Stars, Kontra Fun, ŁKS Lejdis oraz Motyla Noga Mysłówice. Wśród panów do strefy medalowej awansowały dwa zespoły z regionu. W meczu o trzecie miejsce Concordia Charzykowy wygrała z Włóknierzem Aleksandrów 1:0. W finale Akademia Sportu Gminy Chojnice przegrała po rzutach karnych z Cedepem Klatatu (1:1, k. 2:3). Kolejne pozycje zajęli: ŁKS Łódź, Arka Gdynia, Dzielne Zuchy Lutomiersk, Rosomak Łódź, Jeży Zgierz, Munster WF i WFC Kapelaki. Jak zawsze w walking futbolu panowała przyjacielska atmosfera, pełna pozytywnej energii, uśmiechu i zasad fair play. Panie 40+ i panowie 50+ bawili się doskonale, udowadniając, że wiek to jedynie liczba, a wśród uczestników nie brakowało nawet siedemdziesięciolatek.

Pod koniec listopada 2025 roku w Ogorzelinach wystartowała trzecia edycja Rekreacyjnej Ligi Tenisa Stołowego Gminy Chojnice. W zawodach bierze udział sześć zespołów, reprezentujących Ogorzeliny, Chojniczki, Czarłotomie, Charzykowy oraz Kruszkę. Rozgrywki przyciągają nie tylko miłośników sportu, ale także osoby ceniące dobrą zabawę i emocje do ostatniego seta. Każdy turniej cechuje się zaciętą rywalizacją i wysokim poziomem sportowym, a uczestnicy rywalizują w duchu fair play. Organizatorami rozgrywek są Gminny Ośrodek Kultury w Chojnicach oraz Sołectwo Ogorzeliny. Liga nie tylko promuje tenis stołowy, ale również integruje lokalną społeczność i dostarcza wiele sportowych wrażeń.



Rozgrywki gminnej ligi tenisa stołowego, Ogorzeliny
fot. K. Syngierski

Sporym zainteresowaniem cieszą się również rozgrywki Rekreacyjnej Ligi Piłki Nożnej Halowej Gminy Chojnice. W XIII edycji do rywalizacji przystąpiło 9 zespołów. Obecną edycję wyróżnia wyrównany poziom piłkarski, co sprawia, że każdy mecz dostarcza wielu emocji zarówno zawodnikom, jak i kibicom.

NOWE KIERUNKI OCHRONY ZABORSKIEGO PARKU KRAJOBRAZOWEGO

Zaborski Park Krajobrazowy to jeden z najcenniejszych przyrodniczo obszarów gminy Chojnice i całego regionu. Jeziora i rzeki, lasy i torfowiska oraz bogactwo świata zwierząt i roślin sprawiają, że park pełni nie tylko funkcję rekreacyjną, ale przede wszystkim ochronną. Wdrażanie nowego planu ochrony ma na celu zachowanie tych walorów dla przyszłych pokoleń, przy jednoczesnym uporządkowaniu zasad korzystania z obszaru parku.

Ochrona jezior i spokój przyrody

Jednym z kluczowych elementów planu ochrony są rekomendacje dotyczące użytkowania jezior, w szczególności Charzykowskiego. Plan zaleca wprowadzenie zakazu używania skuterów wodnych oraz tzw. houseboatów. Jednostki te, choć atrakcyjne turystycznie, generują znaczny hałas, falowanie oraz presję na ptactwo wodne i strefy przybrzeżne.

Dodatkowo rekomenduje się ograniczenie mocy silników łodzi motorowych do maksymalnie 150 KM. Rozwiązanie to ma na celu zmniejszenie hałasu, poprawę bezpieczeństwa użytkowników jezior oraz ograniczenie negatywnego wpływu na ekosystemy wodne. Ograniczenia te wpisują się w dobre praktyki ochrony przyrody stosowane w wielu parkach krajobrazowych w Polsce.

Tramwaj wodny – ekologiczna alternatywa

Istotną propozycją zawartą w planie ochrony jest uruchomienie tramwaju wodnego na trasie Charzykowy – Swornegacie, kursującego po jeziorach Charzykowskim i Karsińskim. Organizacja tramwaju wodnego miałaby odbywać się w ramach funkcjonowania publicznego transportu zbiorowego, zapewnianego przez organizatora publicznego transportu zbiorowego – w rozumieniu art. 4 ust. 1 pkt 9 ustawy z dnia 16 grudnia 2010 r. o publicznym transporcie zbiorowym. Taka forma transportu mogłaby stać się atrakcyjną, a jednocześnie bardziej przyjazną dla przyrody alternatywą w stosunku do indywidualnej żeglugi motorowej.

Tramwaj wodny sprzyjałby uporządkowaniu ruchu turystycznego, ograniczeniu liczby jednostek prywatnych na jeziorach oraz poprawie dostępności komunikacyjnej między miejscowościami położonymi na terenie parku. Jednocześnie mógłby stać się nową wizytówką regionu i elementem zrównoważonej oferty turystycznej.

Powiększenie parku – ochrona cennych terenów

Plan ochrony Zaborskiego Parku Krajobrazowego przewiduje także możliwość powiększenia jego granic o tereny położone w okolicach Jarcewa, Czartofomia, Chojniczek i Charzyków. Rekomendacja ta wynika również z audytu krajobrazowego Województwa Pomorskiego, który wskazuje te obszary jako szczególnie cenne wyznaczając tutaj krajobraz priorytetowy Jarcewska Struga. Obszary te charakteryzują się wysokimi walorami przyrodniczymi, kulturowymi, historycznymi i estetyczno-widokowymi, a włączenie ich do parku pozwoliłoby na objęcie spójnymi zasadami ochrony.

Rozszerzenie granic parku to szansa na lepsze zabezpieczenie korytarzy ekologicznych, siedlisk ptaków i nietoperzy oraz zachowanie tradycyjnego krajobrazu. To również impuls do planowania rozwoju tych terenów w sposób bardziej zrównoważony i przyjazny środowisku.

Korzyści dla mieszkańców, turystyki i samorządu

Wdrażanie planu ochrony Zaborskiego Parku Krajobrazowego przynosi wymierne korzyści nie tylko przyrodzie, ale również mieszkańcom oraz lokalnej gospodarce. Uporządkowanie ruchu wodnego i ograniczenie najbardziej uciążliwych form rekreacji poprawi komfort życia osób mieszkających nad jeziorami, zwiększy bezpieczeństwo oraz zachowa ciszę i walory krajobrazowe, które są jednym z największych atutów regionu.

Z punktu widzenia turystyki plan ochrony sprzyja rozwojowi oferty opartej na jakości, a nie masowości. Spokojne jeziora, czyste środowisko i dobrze zorganizowany transport, w tym tramwaj wodny, mogą przyciągać turystów zainteresowanych wypoczynkiem aktywnym, przyrodniczym i rodzinnym. Taki model turystyki jest bardziej stabilny i korzystny dla lokalnych przedsiębiorców w dłuższej perspektywie.

Dla samorządów realizacja działań ochronnych to także szansa na pozyskanie dodatkowych środków finansowych. Objęcie terenów skuteczną ochroną przyrody stanowić będzie podstawę do ubiegania się o tzw. subwencję ekologiczną oraz inne formy wsparcia z budżetu państwa i funduszy europejskich. Środki te mogą być przeznaczane na inwestycje w infrastrukturę, edukację ekologiczną, dostępność turystyczną oraz poprawę jakości życia mieszkańców.

Wspólna odpowiedzialność

Wdrażanie planu ochrony Zaborskiego Parku Krajobrazowego wymaga współpracy samorządów, mieszkańców, przedsiębiorców oraz turystów. Proponowane rozwiązania nie mają na celu ograniczania dostępu do przyrody, lecz jej ochronę i uporządkowanie korzystania z jej zasobów.

Zaborski Park Krajobrazowy to wspólne dobro. Dobrze zaplanowane działania ochronne pozwolą zachować jego unikalny charakter, a jednocześnie stworzyć warunki do rozwoju turystyki opartej na szacunku dla przyrody i lokalnej społeczności. Propozycje będą szeroko konsultowane z samorządami i mieszkańcami, a ich wprowadzenie wymaga zmiany uchwały Sejmiku Województwa Pomorskiego w sprawie Zaborskiego Parku Krajobrazowego.

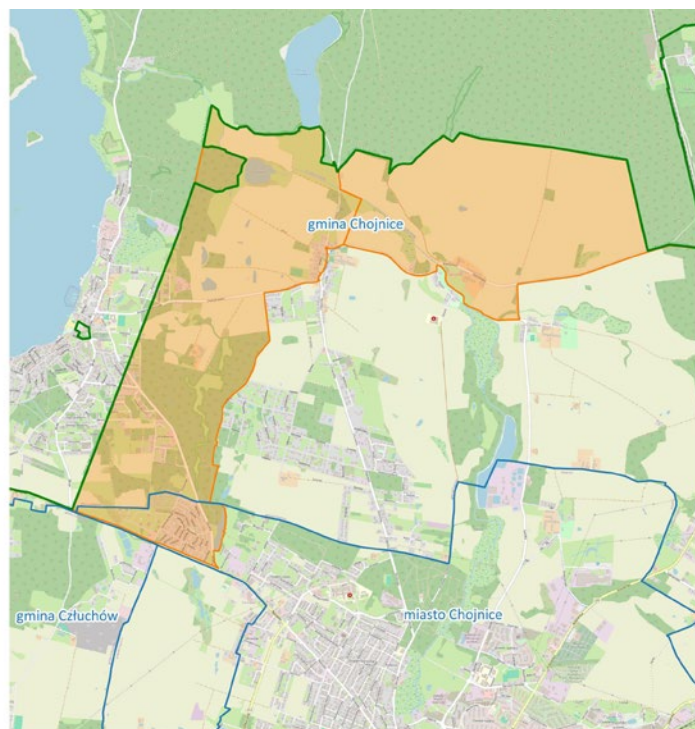

- granica Zaborskiego Parku Krajobrazowego
- projektowane powiększenie ZPK
- granice gmin

podkład: OSM Standard

0 0,5 1 km



SZARŻA POD KROJANTAMI

Gmina Chojnice wraz z Fundacją „Szarża pod Krojantami” oraz Szkołą Podstawową im. 18 Pułku Ułanów Pomorskich w Nowej Cerkwi zorganizowały po raz kolejny wyjątkowe widowisko plenerowe „Szarża pod Krojantami 2025”, które odbyło się w 86. rocznicę legendarnej szarży 18 Pułku Ułanów Pomorskich z 1 września 1939 roku, i ponownie zgromadziło miłośników historii, tradycji oręża polskiego oraz wydarzeń patriotycznych z całej Polski. Wydarzenie od lat zajmuje szczególne miejsce w kalendarzu najważniejszych uroczystości patriotycznych w regionie i w kraju, gdyż jest to **najstarsze w Polsce tak duże kawaleryjskie widowisko historyczno-militarne**, które w ostatnich latach przyciągało na pola pod Krojantami ponad **20 tysięcy widzów**. Frekwencja ta potwierdzała ogromne zainteresowanie tego typu przedsięwzięciami oraz potrzebę organizowania „żywych lekcji historii”. Za organizację widowiska oraz Biwaku Historycznego na polach dawnej szarży odpowiadał **Polski Klub Kawaleryjski** pod kierownictwem płk. Marka Dragana, który był również autorem scenariusza inscenizacji. W przygotowanie wydarzenia zaangażowały się jednostki Wojska Polskiego, m.in. **9 Braniewska Brygada Kawalerii Pancernej z 16 Dywizji Zmechanizowanej**, a także **9 pułk rozpoznawczy z Lidzbarka Warmińskiego** oraz **34. Chojnicki Batalion Radio-techniczny w Nieżychowicach**, od lat zabezpieczający uroczystości od strony organizacyjnej. Należy zaznaczyć, że udział swój w tegorocznej ekspozycji współczesnego sprzętu wojskowego miało szereg innych jednostek podległych Dowództwu Generalnemu Rodzajów Sił Zbrojnych, którym kieruje generał broni Marek Sokołowski. Od kilku lat w składzie szwadronu kawaleryjskiego występującego na polach pod Krojantami wchodził pododdział szwadronu Kawalerii Wojska Polskiego podległy pułkownikowi Marcinowi Kujawie - dowódcy pułku reprezentacyjnego WP z Warszawy.

Obchody rozpoczęły się **6 września 2025 r.** konferencją popularno-naukową w Szkole Podstawowej w Nowej Cerkwi. Wykład pt. „Zbrodnia Pomorska 1939 w powiecie chojnickim” wygłosił dr Tomasz Ceran z IPN w Bydgoszczy. Główne uroczystości odbyły się **7 września** i miały charakter patriotyczno-religijny. Rozpoczęły się przy pomniku 18 Pułku Ułanów Pomorskich od wprowadzenia wojskowej asysty honorowej, apelu poległych oraz złożenia wieńców i kwiatów przez delegację. Po występach artystycznych dzieci odprawiono połową Mszę Świętą, a całość zwieńczyła **Wielka Defilada Kawalerii** z udziałem kawalerii konnej, banderii, bryczek i powozów. Na polach historycznego boju zaprezentowano **Biwak Historyczny „Wojsko Polskie 1914–2025”**, pokaz statyczny i dynamiczny współczesnego sprzętu wojskowego oraz liczne prezentacje kawaleryjskie. Widzowie obejrzel manewry kawalerii z udziałem taczanek, wozów pancernych i tankietek, musztrę szwadronu kawalerii liczącego 120 koni, a także konkursy i prezentacje banderii konnych. Kulminacyjnym momentem wydarzenia była inscenizacja **„A więc wojna! – Bitwa o Chojnice – Szarża pod**



Krojantami 18. Pułku Ułanów Pomorskich”, zakończona widowiskową **połączoną szarżą kawalerii konnej, zmotoryzowanej i pancernej** z udziałem czołgów, Rosomaków i pojazdów wojskowych. Wszystkie części plenerowe widowiska obfitowały w niespodzianki. Organizatorom udało się po raz pierwszy w Polsce zaprezentować cztery zaprzęgi konne z taczankami, przewożącymi repliki Ciężkich Karabinów Maszynowych, będących na wyposażeniu polskiej kawalerii. Były również po raz pierwszy w ilości 4 egzemplarzy replik armatek przeciwpancernych wz. 36 Bofors, w tym dwie w zaprzęgu konnym oraz 2 tankietki TKS. Obok powyższego, po raz pierwszy pod Krojantami, zaprezentowano także dwie repliki armat wz. 1902/26 o kalibrze 75 milimetrów tzw. „putiłówki”, jakie znajdowały się na wyposażeniu 2 baterii kpt. Janusza Pasturczaka z 11 Dywizjonu Artylerii Konnej z Bydgoszczy. Bateria w składzie 4 armat, wspierała swoim ogniem całodzienną walkę obronną 18 Pułku Ułanów Pomorskich w dniu 1 września 1939 roku,

podczas bitwy o Chojnice. Szkoda, że tylko na stanowiskach stacjonarnych armaty prezentowały się okazale „prowadząc ogień artyleryjski”, przy wykorzystaniu materiałów pirotechnicznych. Szczytem marzeń w przyszłości mogłoby być przygotowanie dwóch takich zaprzęgów z przodkami i jaszczami o zaprzęgu 6 konnym. Kto wie może kiedyś, gdy uda się zgromadzić niezbędne na to środki.

„Szarża pod Krojantami 2025” przyniosła **liczne korzyści społeczne,**

edukacyjne i promocyjne. Wydarzenie zintegrowało mieszkańców, wzmocniło poczucie lokalnej tożsamości, a także skutecznie promowało Gminę Chojnice na arenie ogólnopolskiej. W opinii wielu obserwatorów organizowane przez ponad dwadzieścia lat widowisko miało udany odbiór i odebrane zostało już nawet jako nie gminne, ale regionalne, a wręcz o ogólnopolskim czy międzynarodowym zasięgu wydarzeniem patriotyczno – historycznym. Szarża pod Krojantami po raz kolejny udowodniła, że historia może być przekazywana w sposób żywy, atrakcyjny i poruszający – pozostając ważnym elementem budowania pamięci narodowej i dumy z polskiego dziedzictwa. Należy podkreślić przy tym, że ubiegłoroczne relacje filmowe z rekonstrukcji szarży, miały bardzo duże zasięgi medialne – ponad 100 tysięcy odbiorców w całej Europie i innych kontynentach, promując tym samym nasz region i Ojczyznę oraz chwałę oręża polskiego. Nie bez powodu mogliśmy to wszyscy sami zobaczyć na twarzach i w oczach wszystkich widzów i uczestników naszego widowiska, niezależnie od wieku, którzy tłumnie – tysiącami, przybywali do Krojant, aby zobaczyć jak szarżują polscy ułani. Tradycja zobowiązuje! Wzmacnianie potencjału wspólnoty narodowej, jakim stały się uroczystości i widowisko w Krojantach, jest swego rodzaju hołdem bohaterom obrońcom Ojczyzny w 1939 roku ze strony wszystkich, którzy skupili się wokół tradycji w Krojantach. Organizatorzy starają się, żeby widowisko było stałym wydarzeniem edukacyjnym, kształtującym dumę narodową, obowiązkiem który przekazali nam weterani 18. Pułku Ułanów Pomorskich.



JAK MINĄŁ ROK 2025 W NADLEŚNICTWIE RYTEL?

Państwowe Gospodarstwo Leśne Lasy Państwowe, w imieniu Skarbu Państwa zarządza większością zasobów leśnych naszego kraju – ponad 7,6 mln ha, co stanowi blisko ¼ powierzchni Polski. Gospodarkę leśną w terenie, na poziomie lokalnym, realizują podstawowe jednostki organizacyjne Lasów Państwowych, czyli nadleśnictwa, których w Polsce jest 429. Jedną z takich jednostek jest Nadleśnictwo Rytel, które zarządza nieruchomościami o łącznej powierzchni ponad 17,5 tys. ha, z czego ponad 95% stanowią grunty leśne. Warto zaznaczyć, że ponad 47% gruntów w zarządzie Nadleśnictwa Rytel położone jest w zasięgu gminy Chojnice.

Lasy Państwowe postrzegają jednostki samorządu terytorialnego jako kluczowego partnera w realizacji polityki zrównoważonego rozwoju, ochrony środowiska, udostępniania lasów społeczeństwu oraz gospodarczego rozwoju regionów. Utrzymywanie efektywnego dialogu i współpracy z lokalnymi samorządami jest możliwe dzięki wzajemnemu zrozumieniu oraz znajomości specyfiki i zasad działania. W ramach tej współpracy informacyjnej, 9 kwietnia 2025 r. Nadleśniczy Nadleśnictwa Rytel wziął udział w sesji Rady Gminy Chojnice, podczas której przedstawił zebranym garść informacji o naszym nadleśnictwie, omówił działania, które realizowaliśmy w 2024 roku oraz nakreślił plany na rok 2025.



fot. Łukasz Gwiździel

Bezpośrednie spotkania z przedstawicielami lokalnych społeczności to także doskonała okazja do dialogu, przedstawienia informacji na temat sposobów zarządzania lasami, ich wpływu na gospodarkę i klimat, a także wsłuchania się w oczekiwania lokalnych społeczności.

W poniższym artykule chcielibyśmy opowiedzieć Czytelnikom – Mieszkańcom gminy Chojnice, co wydarzyło się w naszym nadleśnictwie w 2025 roku.

Rok 2025 był w Lasach Państwowych czasem intensywnych prac związanych z ochroną przyrody. Na polecenie Ministra Klimatu i Środowiska, w oparciu o kryteria ustalone podczas Ogólnopolskiej Narady o Lasach, w nadleśnictwach rozpoczęto proces identyfikacji i wyznaczania tzw. starolasów. Są to fragmenty lasu o naturalnym charakterze, złożone z gatunków rodzimych, z dużym udziałem drewna martwego, obecnością starych i okazałych drzew. Celem wyznaczania starolasów jest objęcie ochroną najcenniejszych ekosystemów leśnych i zachodzących w nich procesów naturalnych, zachowanie różnorodności przyrodniczej i wzmocnienie odporności lasów na zmiany klimatu.

Zaborski Park Krajobrazowy i Lasy Państwowe razem dla ochrony przyrody

Z września 2025 roku w siedzibie Nadleśnictwa Rytel nadleśniczkowie Nadleśnictwa Przymuszewo – Artur Kowalski oraz Nadleśniczkowie Nadleśnictwa Rytel – Łukasz Rutkowski podpisali porozumienia o współpracy z Pomorskim Zespołem Parków Krajobrazowych, reprezentowanym przez dyrektora Bożenę Sikorę. Porozumienia dotyczą realizacji działań z zakresu ochrony czynnej na terenie Zaborskiego Parku Krajobrazowego, również w granicach gminy Chojnice.



fot. Adrian Talaśka

Współpraca będzie prowadzona w ramach dwóch projektów finansowanych z Funduszy Europejskich dla Pomorza 2021–2027. Pierwszy z nich obejmuje ochronę mokradł leśnych poprzez zwiększanie retencji wody, monitoring hydrologiczny, ograniczanie gatunków inwazyjnych oraz udrożnienie rzek Kulawa i Kłonecznica w celu umożliwienia migracji organizmów wodnych.

Drugi projekt koncentruje się na ochronie zagrożonych gatunków ptaków i nietoperzy, m.in. puchacza, bielika, bociana czarnego oraz nocka łydkowłosego. Zaplanowano inwentaryzację i monitoring z wykorzystaniem nowoczesnych technologii, budowę schronień dla nietoperzy oraz platform lęgowych dla ptaków, a także kontynuację ochrony gatunków objętych ochroną strefową.

Podpisanie porozumień, koordynowane przez Regionalną Dyrekcję Lasów Państwowych w Toruniu, stanowi ważny krok w kierunku długofalowej ochrony przyrody Borów Tucholskich. Partnerzy podkreślili znaczenie współpracy instytucjonalnej, zaangażowania lokalnego oraz działań edukacyjnych, które w perspektywie czasu przyniosą realne korzyści dla bioróżnorodności i przyszłych pokoleń.

Inwestycje zrealizowane w 2025 roku na terenie Gminy Chojnice

W roku 2025 Nadleśnictwo Rytel zrealizowało kilka inwestycji w obszarze administrowanym przez Gminę Chojnice. Najważniejsza z nich to budowa przepustu na Suskiej Strudze, na granicy gmin Chojnice i Tuchola – nowa przeprawa umożliwi dojazd do miejscowości Raciąż od strony Gminy Chojnice (miejscowości Objezierze, Nicponie). Ze względu na zły stan techniczny dotychczasowego drewnianego mostu na Suskiej Strudze, w październiku 2025 r. Nadleśnictwo Rytel zamknęło przeprawę i przystąpiło do realizacji inwestycji polegającej na rozbiórce istniejącej konstrukcji oraz budowie przepustu wraz z dojazdami i dwoma odcinkami drogi leśnej o łącznej długości ok. 200 metrów.

Ponadto, w ramach tego zadania inwestycyjnego, poszerzone zostało istniejące miejsce postoju pojazdów „Czarna tama przy grodzisku”, co znacznie poprawi wygodę i bezpieczeństwo turystów



odwiedzających zrekonstruowane średniowieczne grodzisko na półwyspie Jeziora Śpiewnik.

Inwestycja została zrealizowana pod koniec 2025 roku ze środków własnych Nadleśnictwa Ryteł. Obecnie trwają końcowe odbiory robót, zatem już wkrótce przeprawa zostanie otwarta dla ruchu pojazdów. Nowy przepust umożliwi przejazd pojazdów o masie do 40 ton. Dla Nadleśnictwa Ryteł przepust ma znaczenie w ochronie przeciwpożarowej lasu, ponieważ łączy dwa kompleksy leśne – Jakubowo i Kosowa Niwa.



fot. Adrian Talaśka

W minionym roku Nadleśnictwo Ryteł zrealizowało również inwestycję związaną z rozbiórką i uprzątnięciem pozostałości po zlikwidowanym tartaku w Klosnowie. Obiekt ten, wybudowany przez Lasy Państwowe w latach 90. XX w., przez ostatnie lata był wydzierzawiany, jednak jego lokalizacja nie była odpowiednia ze względu na bliskie sąsiedztwo Parku Narodowego „Bory Tucholskie”. Prace rozbiórkowe zostały już zakończone. Jest to grunt leśny, w związku z czym, po zniwelowaniu terenu i przygotowaniu gleby nadleśnictwo przystąpi do odnowienia tej powierzchni i przywrócenia jej pierwotnego, leśnego charakteru. Warto nadmienić, że na rozbiórkę i unieszkodliwienie pokryć dachowych zabudowań tartaku w Klosnowie zawierających azbest, Nadleśnictwo Ryteł uzyskało dofinansowanie ze środków Wojewódzkiego Funduszu Ochrony Środowiska i Gospodarki Wodnej w Gdańsku.

Do najważniejszych planów Nadleśnictwa Ryteł na kolejne lata należy przebudowa drogi leśnej na odcinku Wolność-Kopernica. Aktualnie jesteśmy w trakcie prac projektowych. Liczymy na to, że nowa droga stanie się elementem ścieżki rowerowej umożliwiającej okążenie Jeziora Charzykowskiego.

Wyłuszcarnia Nasion w Klosnowie – turystyczna perełka Borów Tucholskich

2025 rok otworzył nowy rozdział w ponadstuletniej historii Wyłuszcarni Nasion w Klosnowie. Ten wyjątkowy obiekt od lat przyciąga turystów, pasjonatów historii i miłośników przyrody Borów Tucholskich. Wychodząc naprzeciw oczekiwaniom społecznym oraz dostrzegając potencjał turystyczny i edukacyjny drzemiący w murach naszej wyłuszcarni, podjęliśmy działania związane z możliwością jej bezpiecznego i wygodnego udostępniania.

Na przełomie lat 2024 i 2025 przeprowadzono audyt BHP i opracowano instrukcję przeciwpożarową. W ramach tych prac oznakowane zostały miejsca potencjalnie niebezpieczne, takie jak wąskie przejścia, niskie stropy, wystające elementy maszyn i urządzeń, oprócz tego wyznaczono także ścieżki zwiedzania i wyjścia ewakuacyjne. Kolejnym zrealizowanym zadaniem była wymiana instalacji elektrycznej oraz montaż nowego oświetlenia w budynku starej wyłuszcarni. Nowe oświetlenie znakomicie wpisuje się w estetykę wnętrza, podkreślając jego industrialny i historyczny klimat.

W minionym roku Nadleśnictwo Ryteł zorganizowało dwa wydarzenia, podczas których możliwe było zwiedzanie zakamarków

wyłuszcarni nasion pod opieką leśnika-przewodnika i poznanie procesu łuszczenia nasion z szyszek na potrzeby gospodarki leśnej. 17 maja, w przeddzień Europejskiej Nocy Muzeów zaproponowaliśmy wieczorny spacer po wyłuszcarni. Zainteresowanie przerosło nasze oczekiwania – w zwiedzaniu wzięło udział ponad 130 osób.



fot. Adrian Talaśka

W okresie wakacyjnym, w pierwszą sobotę sierpnia, zaprosiliśmy mieszkańców i turystów do udziału w „Drzwiach Otwartych” Wyłuszcarni Nasion w Klosnowie. Tego dnia odwiedziło nas mnóstwo gości z różnych zakątków naszego regionu i nie tylko – ponad 260 osób! Oprócz wymienionych wydarzeń Nadleśnictwo Ryteł, w ramach prowadzonej działalności edukacyjnej, udostępnia Wyłuszcarnię Nasion w Klosnowie również grupom zorganizowanym, po wcześniejszym uzgodnieniu terminu zwiedzania. Szczegółowe informacje dotyczące naszej oferty edukacyjnej oraz regulaminy obiektów na cele turystyczne można znaleźć na stronie internetowej Nadleśnictwa Ryteł (www.rytel.torun.lasy.gov.pl), w zakładkach „Edukacja” oraz „Turystyka”.

Zmiany w organizacji Nadleśnictwa Ryteł

Z początkiem lutego Nadleśnictwo Ryteł wprowadzi zmiany w strukturze organizacyjnej, polegające na likwidacji Leśnictwa Jakubowo w obrębie leśnym Ryteł oraz modyfikacji granic terytorialnych trzech sąsiednich leśnictw: Leśnictwa Młynki, Leśnictwa Myłof oraz Leśnictwa Kosowa Niwa.

Planowane zmiany wynikają ze zmniejszenia rozmiaru zadań gospodarczych po uprzątnięciu uszkodzeń spowodowanych klęską wiatrołomów z 2017 r. i zakończeniu prac związanych z odnowieniem lasu. Głównym celem tych działań jest optymalizacja i racjonalizacja pracy terenowej w leśnictwach pokłeskowych, co przełoży się na ogólną poprawę efektywności zarządzania jednostką.

Aktualne dane kontaktowe do poszczególnych leśnictw znajdują się na stronie internetowej Nadleśnictwa Ryteł pod adresem www.rytel.torun.lasy.gov.pl/lesnictwa.

Podsumowanie

Nadleśnictwo Ryteł konsekwentnie łączy odpowiedzialną gospodarkę leśną z ochroną przyrody, rozwojem infrastruktury oraz otwartością na potrzeby lokalnej społeczności i turystów. Między innymi dzięki współpracy z samorządami możliwe jest realizowanie przedsięwzięć, które służą zarówno zachowaniu cennych walorów przyrodniczych Borów Tucholskich, jak i poprawie jakości życia mieszkańców regionu, z myślą o obecnych i przyszłych pokoleniach.

Zapraszamy do odwiedzania leśnych ostepów Nadleśnictwa Ryteł i korzystania z udostępnionej przez leśników infrastruktury turystycznej. Warto poznawać okoliczne lasy, które są ważnym elementem naszej Małej Ojczyzny i cieszyć się ich pięknem i trwałością. Zachęcamy do śledzenia aktualności i komunikatów zamieszczanych na stronie internetowej Nadleśnictwa Ryteł oraz w naszych mediach społecznościowych.



LUDOWY KLUB SPORTOWY CHARZYKOWY

Ludowy Klub Sportowy Charzykowy to najstarszy klub sportowy w gminie Chojnice. Stowarzyszenie działa nieprzerwanie od 1954 roku, a jego zawodnicy z dumą reprezentują gminę na akwenach i taflach lodowych w Polsce i Europie. Klub powstał z inicjatywy i przy wsparciu pracowników Państwowego Gospodarstwa Rybackiego w Charzykowach. Funkcjonował w ramach Ludowych Zespołów Sportowych, a później Ludowych Klubów Sportowych. W jego strukturach działały sekcje lekkiej atletyki, tenisa stołowego, a przede wszystkim – najsilniejsza, istniejąca cały czas sekcja żeglarska.

Przez ponad 70 lat istnienia LKS Charzykowy kilka tysięcy dzieci i młodzieży miało okazję poznać jezioro Charzykowskie, uczestnicząc w szkoleniach regatowych, obozach, akcjach szkoleniowych i wydarzeniach popularyzujących żeglarstwo.

Działalność klubu w dużej mierze opiera się na pracy społecznej jego członków, którzy od lat angażują się w remonty, organizację i sędziowanie regat, prace administracyjne oraz prowadzenie zajęć z dziećmi i młodzieżą.



Zimą 2025 roku treningi odbywały się w sali gimnastycznej Szkoły Podstawowej w Charzykowach oraz na chojnickiej pływalni. Zawodnicy doskonalili umiejętności pływackie, rozwijali sprawność, budowali relacje w grupie i zgłębiali tajniki przepisów regatowych. Wczesna wiosna była czasem przygotowania sprzętu do treningów na wodzie, które rozpoczynają się już w marcu. Pierwsze zajęcia na wodzie były krótkie, lecz intensywne ze względu na niską temperaturę. Dzieci i młodzież trenowały w trzech grupach szkoleniowych, pod okiem trójki trenerów: Sławomira Januszewskiego (grupa regatowa Optimist), Aldony Pankau (szkółka Optimist) oraz Michała Kikmuntera (grupa najstarsza, L'Equipe i 420).

Co roku klub organizuje ogólnopolskie regaty, które przyciągają setki zawodników z całego kraju. Cieszą się one dużą popularnością dzięki znakomitej organizacji, atrakcyjnym nagrodom i wyjątkowej atmosferze w klubie. W zakończonym sezonie zorganizowaliśmy: **Regaty Otwarcia Sezonu** (12–13.04), **Puchar Starosty Chojnickiego** (10–11.05) oraz **Puchar Wójta Gminy Chojnice** (12–13.07). Każde z tych wydarzeń to duże przedsięwzięcie, w które angażuje się cała społeczność klubowa.

Kolejny raz członkowie klubu włączyli się w akcję WOŚP, przekazując na licytację vouchery na rejsy po jeziorze Charzykowskim. To jedna z wielu naszych inicjatyw ukierunkowanych na współpracę z innymi organizacjami i pomoc potrzebującym.



Latem LKS Charzykowy – przy wsparciu gminy Chojnice oraz Powiatowego Centrum Pomocy Rodzinie – zorganizował program **„Wakacje pod żaglami z LKS Charzykowy”**, skierowany m.in. do 17 dzieci objętych pieczęcią zastępczą. Uczestnicy poznawali podstawy żeglarstwa oraz wartości ważne dla tej dyscypliny: współpracę, odpowiedzialność i samodzielność. Zajęcia prowadzone były przez wykwalifikowanych instruktorów, którzy w bezpieczny sposób wprowadzali młodych żeglarzy w świat sportów wodnych. Program miał na celu rozbudzenie nowych pasji, pokazanie żeglarstwa jako atrakcyjnej formy rozwoju oraz zachęcenie do dalszego uczestnictwa w zajęciach klubowych.

Nasza praca z dziećmi i młodzieżą została zauważona. Zarząd Powiatu Chojnickiego uroczystie przekazał klubowi, podczas zakończenia regat o Puchar Starosty Chojnickiego, ponton z silnikiem zaburtowym, który służy do zabezpieczenia treningów i regat.

Od kilku lat LKS Charzykowy jest zakwalifikowany do Ogólnopolskiego Programu Edukacji Żeglarskiej **„PGE PolSailing”**, organizowanego przez Polski Związek Żeglarski i Ministerstwo Sportu i Turystyki i Turystyki obejmuje cykl bezpłatnych zajęć i ma na celu zapoznanie dzieci z żeglarstwem. W tym roku prowadziliśmy zajęcia w dwóch komponentach programu: **„Optimist”** (50 dzieci w wieku 6–10 lat) oraz **„Młody żeglarz”** (30 uczestników w wieku 12–15 lat). Wstępem do tegorocznej edycji był PGE PolSailing Day, który odbył się w lipcową niedzielę na terenie naszego klubu. Dzień upłynął pod znakiem aktywności sportowych i żeglarskich – uczestnicy brali udział w różnorodnych konkursach, stawiali pierwsze kroki na Optimistach oraz uczyli się podstaw udzielania pierwszej pomocy (wspar-



cie OSP Charzykowy). Pogoda dopisała, a frekwencja była imponująca, co stworzyło wyjątkową, radosną atmosferę wydarzenia. W wydarzenie brał też udział nestor naszego klubu p. Stanisław Tryba. Program cieszy się ogromnym zainteresowaniem i jest doskonałą okazją do poznania podstaw żeglarstwa, zasad bezpieczeństwa na wodzie, ochrony środowiska oraz nawiązywania nowych znajomości. Więcej o programie na www.polsailing.pl

W sierpniu nasi zawodnicy regatowi przystąpili do egzaminów na **sternika jachtowego i sternika motorowodnego**. LKS Charzykowy prowadzi dzieci od pierwszych kroków na Optimistach, przez starty w regatach i aktywne uczestnictwo w życiu klubowym, aż po zdobycie pierwszych uprawnień żeglarskich. Zdobycie patentu to nie tylko ważny etap na drodze żeglarskiego rozwoju – to również kompetencja, która procentuje w dorosłym życiu. Uczy odpowiedzialności, podejmowania decyzji, działania w zespole i radzenia sobie w trudnych warunkach. Daje też możliwość legalnego prowadzenia jachtów i łodzi motorowych w Polsce i za granicą, otwierając drogę do podróży, pasji i aktywnego spędzania czasu na wodzie.



19 lipca odbył się **Wielobój Żeglarski** organizowany przez Sekcję Morską LKS Charzykowy. Była to piętnasta edycja tej turystycznej imprezy. W rywalizacji o Puchar Przechodni wzięło udział 25 załóg, a zwyciężyła – po raz trzeci z rzędu – załoga jachtu *Aquatic* ze sternikiem Rafałem Wełniskim. Tradycyjnie wydarzenie zakończyło się wręczeniem upominków ufundowanych przez uczestników. Już dziś zapraszamy na kolejną edycję!

Niestety od ponad 10 lat na jeziorze Charzykowskim nie ma warunków do uprawiania żeglarstwa lodowego. A przecież LKS Charzykowy przez całe dekady był jednym z czołowych klubów bojerowych w Polsce, a nasi zawodnicy zdobywali medale mistrzostw świata, Europy oraz liczne tytuły mistrzów Polski.

Stowarzyszenie dysponuje bazą noclegową dla 96 osób, stołówką, hangarami oraz zapleczem socjalnym. Budynki wymagają stałej konserwacji i remontów. W minionym roku wyremontowaliśmy elewację hotelu, a w 2024 roku odnowiliśmy cztery pokoje na parterze. Kolejne czekają na modernizację, aby w pełni odejść od „klimatu PRL”. To ważne działania, dzięki którym nasza baza może służyć zarówno zawodnikom, jak i uczestnikom obozów oraz wydarzeń organizowanych przez klub.

Robimy wszystko, aby infrastruktura była bezpieczna i gotowa na intensywny sezon, jednak z roku na rok coraz większa część budżetu pochłaniają bieżące remonty. Dlatego

zwracamy się z prośbą o wsparcie w formie darowizn na cele statutowe klubu. Każda pomoc pozwala nam skupić się na tym, co najważniejsze: promocji żeglarstwa, szkoleniu dzieci i młodzieży oraz rozwijaniu pasji sportowych.

Zachęcamy również do przekazania 1,5% podatku na rzecz LKS Charzykowy – to gest, który nic nie kosztuje darczyńcę, a dla nas stanowi ogromną pomoc.



Zapraszamy dzieci i młodzież z gminy Chojnice do rozpoczęcia treningów w naszym klubie. Żeglarstwo to piękny sport, kontakt z wodą, wiatrem i – zimą – z lodem. Uczy współpracy, samodzielności, systematyczności i radzenia sobie z porażkami oraz sukcesami. Wyjazdy na regaty i obozy umożliwiają poznanie rówieśników z całej Polski i zagranicy.

Zachęcamy do śledzenia naszego profilu na Facebooku, gdzie publikujemy aktualne informacje oraz bogatą kronikę historii klubu.

Na koniec Zarząd LKS Charzykowy składa serdeczne podziękowania Rodzicom naszych zawodników za ich ogromne zaangażowanie, trenerom i instruktorom za codzienną pracę, członkom klubu i społecznikom za nieoceniony wkład oraz władzom gminy Chojnice za wsparcie szkolenia i organizacji regat.



SOŁTYSI GMINY CHOJNICE - DANE KONTAKTOWE

SOŁECTWO	SOŁTYS	TELEFON	E-MAIL
ANGOWICE	EWA BRUNKE	886 097 646	angowice@gminachojnice.com.pl
CHARZYKOWY	JĘDRZEJ ILKOWSKI	531 419 319	charzykowy@gminachojnice.com.pl
CHOJNATY	MIROSŁAW KAŁDUŃSKI	602 500 418	mirosław-kaldunski@wp.pl
CHOJNICZKI	TOMASZ SUJAK	788 207 408	chojniczki@gminachojnice.com.pl
CIECHOCIN	HELENA JESSA	696 416 530	ciechocin@gminachojnice.com.pl
CZARTOŁOMIE-JARCEWO	JACEK KISZEWSKI	889 206 547	czartolomie-jarcewo@gminachojnice.com.pl
DORĘGOWICE	IWONA ORŁOWSKA	696 149 568	iwonao@gminachojnice.com.pl
FUNKA	WIOLETTA DROBIŃSKA	608 824 366	funka@gminachojnice.com.pl
GOCKOWICE-OBJEIERZE	EDWIN GOŁOCHOWICZ	660 512 107	gockowice-objezierze@gminachojnice.com.pl
GRANOWO	KRYSTYNA KUCZKOWSKA	721 297 340	granowo@gminachojnice.com.pl
KLAWKOWO	ANNA TOBOLEWSKA	601 361 754	klawkowo@gminachojnice.com.pl
KLOSNOWO	ELŻBIETA KNOP	660 928 998	klosnowo@gminachojnice.com.pl
KŁODAWA	ROBERT PIESIK	880 085 717	robertp@gminachojnice.com.pl
KOPERNICA	BOGDAN RAPATT	692 289 594	kopernica@gminachojnice.com.pl
KROJANTY	MARCIN SZMAGLIŃSKI	888 630 604	krojanty@gminachojnice.com.pl
KRUSZKA	RAFAŁ DRAŻEK	604 853 319	kruszkaw@gminachojnice.com.pl
LICHNOWY	ZBIGNIEW NOJMAN	786 849 880	zbigniewm@gminachojnice.com.pl
LOTYŃ	SŁAWOMIR BUTZA	694 819 676	lotyn@gminachojnice.com.pl
MOSZCZENICA	KAROLINA ODYJA	667 242 950	moszczenica@gminachojnice.com.pl
NIEŻYCHOWICE	WALDEMAR OCHLIK	788 714 571	niezychowice@gminachojnice.com.pl
NOWA CERKIEW	WALDEMAR OJDOWSKI	604 715 193	nowacerkiew@gminachojnice.com.pl
NOWE OSTROWITE	KATARZYNA MELLER	600 955 319	noweostrowite@gminachojnice.com.pl
NOWY DWÓR-COŁDANKI	KAROL CZAPIEWSKI	665 165 465	nowydwor-coldanki@gminachojnice.com.pl
OGORZELINY	JAROSŁAW ERBETOWSKI	662 501 658	jaroslawe@gminachojnice.com.pl
OSTROWITE	KRZYSZTOF MAJER	501 405 233	ostrowite@gminachojnice.com.pl
PAWŁOWO	BOŻENA BOROWICKA	517 866 348	bozenab@gminachojnice.com.pl
PAWŁÓWKO-LIPIENICE	PIOTR PAŻONTKA LIPIŃSKI	511 716 570	pawlowko-lipienice@gminachojnice.com.pl
POWAŁKI	KATARZYNA GRASZK	602 748 260	powalki@gminachojnice.com.pl
RACŁAWKI	MONIKA GIERSZEWSKA	534 231 292	raclawki@gminachojnice.com.pl
SILNO	RYSZARD SZYMCZYK	694 562 916	silno@gminachojnice.com.pl
SŁAWĘCIN	SYLWESTER KNYBA	606 147 461	sylwesterk@gminachojnice.com.pl
SWORNEGACIE	DOMINIK DYKIER	886 220 267	swornegacie@gminachojnice.com.pl
TOPOLE	JOANNA MISZTAŁ	721 877 796	topole@gminachojnice.com.pl
ZBENINY	ILONA KIEDROWSKA	662 473 801	zbeniny@gminachojnice.com.pl

DANE TELEADRESOWE

Urząd Gminy w Chojnicach

ul. 31 Stycznia 56a
www.gminachojnice.pl
e-mail: gmina@gminachojnice.com.pl
tel. 52 397 21 29, 52 88 01 303
fax +48 52 397 35 59
adres ePUAP: /2202032/skrytka
adres e-Doręczeń:
AE:PL-35705-33769-UGCJJ-19
NIP: 555-10-02-279

Wójt Gminy Chojnice

dr inż. Zbigniew Szczepański
tel. 52 88 01 302

Zastępca Wójta

mgr Janusz Szczepański
pok. nr 200
tel. 52 88 01 348

Sekretarz Gminy Chojnice

mgr Lucyna Zawiszewska
tel. 52 88 01 302

Wydział Organizacyjny i Spraw Obywatelskich

Dyrektor Wydziału
mgr Marcin Siudziński
pok. nr 204
mail: marcins@gminachojnice.com.pl
tel. 52 88 01 334

Ewidencja Ludności

pok. nr 10
tel. 52 88 01 331

Dowody Osobiste

pok. nr 11
tel. 52 88 01 332, 52 88 01 333

Sprawy Wojskowe, OC i Obronne,

pok. nr 206
tel. 52 88 01 323

Straże Pożarne, Sołectwa

pok. nr 205
tel. 52 88 01 324

Działalność Gospodarcza, Organizacje Pozarządowe

pok. nr 13
tel. 52 88 01 330

Kadry

pok. nr 202
tel. 52 88 01 337

Biuro Rady

pok. nr 200a
tel. 52 88 01 348, 52 88 01 340

Przewodniczący Rady Gminy

pok. nr 212
tel. 52 88 01 348

Inspektor Ochrony Danych

e-mail: iod@gminachojnice.com.pl
pok. nr 200a
tel. 52 88 01 340

Radca Prawny

mgr Mateusz Łangowski
pok. nr 104
tel. 52 88 01 341

Sekretariat

pok. nr 100
tel. 52 88 01 302
fax 52 397 35 59

Biuro Podawcze

pok. nr 02
centrala: 52 397 21 29, 52 88 01 303,
52 88 01 393

Wydział Inwestycyjno-Komunalny

Dyrektor Wydziału
mgr inż. Sebastian Kwiatkowski
pok. nr 107
tel. 52 88 01 308
e-mail: sebastiank@gminachojnice.com.pl

Drogi Gminne

pok. nr 108
tel. 52 88 01 309, 52 88 01 353

Gospodarka Komunalna i Mieszkaniowa

pok. nr 106
tel. 52 88 01 310, 52 88 01 307

Wydział Planowania Przestrzennego i Gospodarki Nieruchomościami

Dyrektor Wydziału
mgr inż. Anna Maciejewicz
e-mail: annam@gminachojnice.com.pl
pok. nr 111, 112, 109
tel. 52 88 01 306, 52 88 01 311,
52 88 01 312

Gospodarka Nieruchomościami

pok. nr 110
tel. 52 88 01 305

Wydział Rolnictwa i Środowiska

Dyrektor Wydziału
mgr inż. Anna Michalak
e-mail: annami@gminachojnice.com.pl
pok. nr 08
tel. 52 88 01 318

Gospodarka Wodna, Leśnictwo i Ochrona Środowiska

pok. nr 09, 14, 15
tel. 52 88 01 347, 52 88 01 314, 52 88 01 313,
52 88 01 316, 52 88 01 317

Gospodarka Odpadami

pok. nr 07, 09
tel. 52 88 01 315, 52 88 01 358

Wydział Funduszy i Zamówień Publicznych

Dyrektor Wydziału
mgr Robert Sawicki
mail: roberts@gminachojnice.com.pl
pok. nr 304
tel. 52 88 01 344

Zamówienia Publiczne

pok. nr 306
tel. 52 88 01 346

Pozyskiwanie Środków Zewnętrznych

pok. nr 305
tel. 52 88 01 343

Obsługa Informatyczna Urzędu

pok. nr 301
tel. 52 88 01 304

Wydział Finansowy

Skarbnik Gminy
mgr Iwona Lewandowska
pok. nr 203
e-mail: iwonal@gminachojnice.com.pl
tel. 52 88 01 335

Księgowość Budżetowa

pok. 201, 209
tel. 52 88 01 338, 52 88 01 339,
52 88 01 328, 52 88 01 327

Księgowość Podatkowa

pok. 207, 208
tel. 52 88 01 319, 52 88 01 320,
52 88 01 321, 52 88 01 322

Podatki i Opłaty Lokalne

pok. nr 03, 04
tel. 52 88 01 326, 52 88 01 329

Kasa

pok. nr 01
tel. 52 88 01 325

Profilaktyka i Rozwiązywanie Problemów Alkoholowych

mgr Adam Modrzejewski
mgr Lucyna Narloch
Chojnice, ul. Strzelecka 31a, pok. nr 09
e-mail: adamm@gminachojnice.com.pl
e-mail: lucynan@gminachojnice.com.pl
tel. 52 515 63 86

Gminny Ośrodek Pomocy Społecznej w Chojnicach

Dyrektor
mgr Beata Kołak
Chojnice, ul. Drzymały 20A
e-mail: gops@gminachojnice.com.pl
adres e-Doręczeń:
AE:PL-20025-11888-DSJBD-18
tel. 52 39 73 496, 52 39 63 840, 52 39 63 841

Gminny Zespół Oświaty w Chojnicach

Dyrektor
mgr Anita Sznajder
pok. nr 307
e-mail: gzo@gminachojnice.com.pl
adres e-doręczeń:
AE:PL-25386-41661-JICGT-33
tel. 52 88 01 350, 52 88 01 351

Gminny Ośrodek Kultury w Chojnicach

Dyrektor
mgr Justyna Rząska
Chojnice, ul. Kościarska 10/2
e-mail: gok@gokchojnice.pl
adres e-doręczeń:
AE:PL-82688-70285-CVWTG-28
tel. 793 610 036

Gminny Zakład Gospodarki Komunalnej Sp. z o. o.

Prezes
mgr inż. Ireneusz Kłodziński
Charzykowy, ul. Ustronna 12
e-mail: gzgk@gzgzchojnice.pl
adres e-Doręczeń:
AE:PL-31792-41279-CTRFV-25
Biuro Obsługi Klienta: tel. 52 397 24 50
Księgowość: tel. 52 396 37 35
Dział Techniczny: tel. 52 396 37 37

Aktualności z Gminy Chojnice

Biuletyn Urzędu Gminy w Chojnicach
ul. 31 Stycznia 56a, 89-600 Chojnice
redaguje kolegium w składzie:
Janusz Szczepański (nacz.), Lucyna Zawiszewska,
Marcin Siudziński



Urząd Gminy w Chojnicach

ul. 31 Stycznia 56a
89-600 Chojnice
www.gminachojnice.pl
e-mail: gmina@gminachojnice.com.pl
tel. 52 397 21 29, fax 52 397 35 59

Zdjęcia: D. Frymark, A. Knitter,
zbiory własne Gminy Chojnice oraz GOK

Okładka: Dąb Aleksander, Jarcewo, (fot. A. Knitter)