

AKTUALNOŚCI

2024 / 2025

Z GMINY CHOJNICE

Piękna nasza Gmina cała...

ANILAWICE BIAŁEKÓWNY GARDULSKI GIECHOCIN CZARTOŁOMIE JARCEWO
DORĘCOWICE GRANOWO GUSZCZAK KOPCZYCZE KLAWKOWO KŁOBAWA
KOPERNICA KROKOWY KRUSZYNA LUTYŃ MŁYŃSKA MŁOSZCZENICA NIEZYCHOWICE
NOWY DWÓR COŁTANKI NOWA WIERKIEW OLSZCZYLIN PANGWE OSTROWITE
OSTROWITE PAWŁOWO PAWŁÓWKO LIPIENICE POWART RACLAŃKI SŁAWCÓW
SANO SŁOWNIECIE TOPOLE ZBENINY ZICHOWY AFOJA WŁOSNOVO

Szanowni Mieszkańcy, Goście i Przyjaciele Gminy Chojnice

Miniony rok był szczególny dla naszej wspólnoty samorządowej. Na wiosnę poszliśmy do urn, by obdarzyć wybrane przez nas osoby zaufaniem oraz dać im mandat do godnego reprezentowania nas w pracy na rzecz „Małej Ojczyzny”. Rozpoczęła się kolejna kadencja - stoimy więc na progu kolejnego ważnego etapu dla społeczności Gminy Chojnice.

Wraz z nowym rokiem przekazujemy Państwu kolejne wydanie „Aktualności z Gminy Chojnice”. Naszą intencją jest, by to pieczołowicie przygotowane wydawnictwo informowało, wyjaśniało wątpliwości i było przewodnikiem w poruszaniu się wokół różnych samorządowych spraw.

Jak co roku, życząc przyjemnej lektury, serdecznie dziękujemy wszystkim za pracę i zaangażowanie na rzecz rozwoju Gminy Chojnice.

Z samorządowym pozdrowieniem

Przewodniczący Rady Gminy w Chojnicach

Józef Kołak

Wójt Gminy Chojnice

Zbigniew Szczepański

NAJWAŻNIEJSZE INWESTYCJE NA TERENIE GMINY CHOJNICE W 2025 ROKU



OCHRONA ŚRODOWISKA

1. Kontynuacja i porządkowanie gospodarki wodno-ściekowej.

Inwestycje

- **Przebudowa sieci wodociągowej rozdzielczej** na odcinku: Chojniczki, ul. Spokojna do Jarcewo, ul. Szkolna, średnica sieci DN 160 mm, długość 1800 m, wartość robót 730 tys. zł netto. Inwestycja stanowi pierwszy etap zadania, którego celem jest zaopatrywanie w wodę obszaru sołectw: Chojniczki, Jarcewo, Czartołomie ze stacji uzdatniania wody w Charzykowach.
- **Przebudowa rurociągu tłoczego** na odcinku: przepompownia ścieków PS26 Chojniczki (centrum wsi) do przepompowni ścieków PS3 Czartołomie. Rurociąg o średnicy DN 225 mm o długości L= 2300 m. Wartość zadania to 1,26 mln zł netto. Realizacja jest niezbędna ze względu na zły stan techniczny istniejącego rurociągu (istniejący rurociąg pracuje od 30 lat, wykonany jest z PCV, zużycie wynika z działania ściernego piasku zawartego w ściekach - z tego powodu dochodzi do częstych awarii i wycieku ścieków).
- **Modernizacja przepompowni ścieków** w Pawłótku. Wartość: ok. 100 tys. zł brutto.

Prace projektowe

- **Projekt przebudowy sieci wodociągowej** na odcinkach: Nowa Cerkiew - Pawłowo wyb., Nowa Cerkiew - Jeziorki, Jeziorki wieś. Wartość: 180 tys. zł. Łączny zakres prac projektowych obejmuje przebudowę ok. 4100 m sieci wodociągowej na odcinkach: Nowa Cerkiew, ul. Polna do Pawłowo, ul. Stare Parcele, Nowa Cerkiew, ul.18 Pułku Ułanów - skrzyżowanie z ul. Okrężną do ul. Dworcowej, skrzyżowanie z drogą krajową nr 22 oraz obszar wsi Jeziorki. Projekt

będzie realizowany przede wszystkim w celu zwiększenia wydajności sieci, stworzenia możliwości zasilania w wodę nowych terenów oraz dostosowania istniejącego układu sieci do rozwijającej się zabudowy mieszkaniowej.

- **Projekt przebudowy sieci wodociągowej** na odcinku Lipienice - Klawkowo. Zakres projektu obejmuje odcinek sieci wodociągowej od Galerii Brama Pomorza do wsi Klawkowo (ok. 2600 m). Celem jest zwiększenie wydajności sieci wodociągowej, poprzez zwiększenie średnicy istniejącego rurociągu (do DN 160 mm). Konieczność przebudowy tego odcinka sieci wynika z dużego zapotrzebowania na wodę we wsi Klawkowo, gdzie w okresie letnim występują przerwy w dostawie wody (głównie z powodu podlewania ogrodów). Wartość robót projektowych to 95 tys. zł netto.

2. Uzbrajanie w sieci wodociągowe i kanalizacyjne nowych terenów pod budownictwo mieszkaniowe utworzonych na podstawie wcześniej uchwalonych przez Radę Gminy planów miejscowych - wartość 300 tys. zł.

Gmina Chojnice dofinansowuje uzbrajanie prywatnych terenów przeznaczonych pod budownictwo mieszkaniowe powstałych wyłącznie na mocy miejscowych planów zagospodarowania przestrzennego.

Priorytetowo traktujemy uzbrajanie w infrastrukturę wodno - kanalizacyjną te tereny, na których właściciele działek zadeklarują solidarnie po połowie sfinansowanie kosztów danej inwestycji. Przypominam, że średni koszt uzbrojenia działek budowlanych powstałych na mocy MPZP (miejscowych planów zagospodarowania przestrzennego) wynosi dla sieci wodociągowej ok. 30 tys. zł, a sieci kanalizacji sanitarnej ok. 40 tys. zł.

Samorząd Gminy Chojnice nie dofinansowuje uzbrojenia działek w infrastrukturę techniczną, na których realizuje się inwestycje na podstawie decyzji o warunkach zabudowy! Wszystkie koszty ponosi właściciel nieruchomości!

3. Utylizacja azbestu (w tym eternitu) na terenie gminy Chojnice - kontynuacja programu.

Dofinansowanie kosztów związanych z pozbywaniem się eternitu (demontaż, transport i opłata za składowanie w moielnikach).

Łączny koszt utylizacji eternitu wynosi ok. 38 zł brutto/m² powierzchni.

Właściciele nieruchomości położonych na terenie gminy mogą uzyskać w danym roku maksymalnie 6 tys. zł dotacji w przypadku demontażu, transportu i utylizacji, a 3 tys. zł dotacji na transport i utylizację.

Wartość: dofinansowanie w skali Gminy - 190 tys. zł.

Źródło finansowania: środki gminne i z Wojewódzkiego Funduszu Ochrony Środowiska i Gospodarki Wodnej w Gdańsku.



4. Program poprawy stanu urządzeń melioracyjnych poprzez dofinansowanie działających na terenie gminy Chojnice Spółek w Programie 1:1.

Samorząd gminy Chojnice dofinansowuje poszczególne Spółki Wodne poprzez udzielenie w każdym roku dotacji w wysokości łącznych składek członkowskich wszystkich rolników należących do danej Spółki. O ile Spółka Wodna co roku zbierze np. 10 tys. zł składek od swych członków, to taką samą kwotę w formie dotacji przekaże aktywnej organizacji rolników Gmina Chojnice.

Środki na ten Program w 2025 roku: 50 tys. zł.

INFRASTRUKTURA DROGOWA

I. Drogi gminne, ścieżki rowerowe, promenady

Budowa dróg lokalnych, osiedlowych w systemie „Program budowy dróg osiedlowych na terenie gminy Chojnice 2:1”.

Realizacja inwestycji w ramach tego programu odbywa się z bardzo pozytywnym skutkiem już od kilku lat i polega na współfinansowaniu budowy dróg przez Sołectwa często wspomagane finansowo przez osoby prywatne zainteresowane poprawą jakości infrastruktury drogowej w obrębie swoich posesji i Gminę Chojnice. Do każdej złotówki przeznaczonej na budowę infrastruktury drogowej (jezdni asfaltowej, z kostki betonowej, chodnika, oświetlenia ulicznego) ze strony Samorządu Wiejskiego czy też osób prywatnych, Gmina dokłada 2 kolejne złotówki.

Program ten funkcjonuje już w naszej Gminie od kilkunastu lat a jego rezultatem jest zbudowanie ok. 30 km dróg lokalnych w wersji bitumicznej, polbrukowej czy też szutrowej za łączną wartość ok. 25 mln zł. Wszystkie inwestycje drogowe zgodnie z tym Programem są realizowane na podstawie wyboru, wskazań poszczególnych Sołectw (Zebrań Wiejskich) a nie Wójta czy też Rady Gminy. Oczywiście, na miarę możliwości finansowych poszczególnych Sołectw i Gminy. Przybliżony na dziś koszt budowy powierzchni drogi (bez oświetlenia ulicznego i kanalizacji deszczowej) w wersji bitumicznej, asfaltowej to 400 zł za m², 300 zł w wersji polbruk i 200 zł za m² w wersji szutrowej.

1. Budowa ul. Polnej w Swornegaciach.

Wartość inwestycji: ok. 1 mln zł.

Zakres obejmuje przebudowę drogi na odcinku 600 mb poprzez jej utwardzenie kostką brukową typu behaton na szerokości z uwzględnieniem granic istniejącego pasa drogowego ale nie większą niż 5 m. W minionym roku na tym odcinku Gminny Zakład Gospodarki Komunalnej dokonał wymiany instalacji wodociągowej.

2. Budowa ul. Świerkowej w Powątkach.

Wartość inwestycji: ok. 900 tys. zł

Utwardzenie drogi kostką brukową typu behaton na odcinku 600 mb.

3. Budowa ulic: Pogodnej, Spokojnej i Miłej w Chojniczkach (tzw. „Osiedle Kalinowskiego”).

Wartość inwestycji: ok. 1 mln zł

Łączna długość tych ulic to 920 mb. Nawierzchnia brukowa typu behaton. Konieczność budowy kanalizacji deszczowej.

4. Budowa ulicy Wąskiej w Charzykowach.

Wartość inwestycji: ok. 300 tys. zł

Utwardzenie - kostka brukowa typu behaton.

5. Budowa drogi w miejscowości Władysławek.

Wartość inwestycji: ok. 300 tys. zł.

Droga o szerokości 3,5 m i długości 265 mb z płyt betonowych typu Yomb. W ramach Porozumienia z Miastem Chojnice droga ta połączy się z kilometrowym odcinkiem drogi miejskiej realizowanej w tej samej technologii. Skomunikuje tą miejscowość z miastem poprzez skrzyżowanie na budowanym odcinku zachodnim Chojnic z ulicą Żeromskiego.

SZACOWANA ŁĄCZNA WARTOŚĆ

ZAAŁOŻEŃ INWESTYCYJNYCH

48 mln zł

w ramach budżetu
na 2025 rok

6. Przebudowa i zagospodarowanie Placu Św. Floriana w Ostrowitem.

Wartość inwestycji: 495 184,46 zł.

W ramach tej inwestycji powstanie parking, oświetlenie uliczne oraz utwardzenie ciągu drogowego kostką betonową. Kontynuacja inwestycji z roku ubiegłego.

7. Budowa ścieżki rowerowej Ostrowite - Lichnowy

Wartość inwestycji: ok.: 3,5 mln zł.

Ścieżka rowerowa o szerokości 2,5 m i długości 3,5 km zostanie wykonana w technologii bitumicznej (asfalt).

Finansowanie: 62% środki unijne w ramach Funduszy Europejskich dla Pomorza (Zintegrowane Inwestycje Terytorialne - ZIT). Pozostała kwota: Powiat i Gmina solidarnie czyli po 19% wartości inwestycji.

8. Budowa ścieżki rowerowej wzdłuż drogi wojewódzkiej 212 do zjazdu do Osady Wolność.

Wartość inwestycji: ok. 3 mln zł.

Ścieżka rowerowa o szerokości 2,5 m i długości 2 km, zostanie wykonana w technologii bitumicznej. Finansowanie: 62% środki unijne, reszta solidarnie Powiat i Gmina.

9. Projektowanie przedłużenia promenady w Charzykowach do Osady Wolność- ok 1 km.

Wartość wykonania projektu: 146 985,00 zł.

10. Wykonanie dokumentacji projektowo-kosztorysowej budowy ścieżki ekologicznej w Swornegaciach

Zakładany przebieg ścieżki: od plaży publicznej wzdłuż brzegu Jeziora Karsińskiego i Brdy do połączenia z drogą wojewódz-



ką 236 na wysokości szkoły. Tzw. swornegacka promenada o dł. 1,5 km. Wartość dokumentacji: ok. 150 tys. zł.

11. Dokumentacja projektowa przebiegu ścieżki rowerowej przez przejazd kolejowo-drogowy na drodze wojewódzkiej 235 w kierunku Brus w Klawkowie.

Koszt dokumentacji: 128,8 tys. zł.

Finansowanie: solidarnie przez Gminę i Powiat Chojnicki

12. Pozostałe projekty zgłaszane przez sołectwa:

- Projektowanie ulic Przytorowej, Łąkowej (Sołectwo Pawłówko-Lipienice).
- Projektowanie ulicy Żwirowej (Sołectwo Pawłowo)
- Projektowanie ulic: Tulipanów, Narcyzów, Spokojnej, Św. Alberta, Św. Wojciecha, Jaskółczej, Szerokiej oraz ul. Ogrody (Sołectwo Charzykowy).
- Projektowanie ulic: Leśnej, Szerokiej, Okrężnej, Młodych, Cichej, Gajowej, Dzięgielskiej (Sołectwo Swornegacie).
- Projektowanie ulic: Poprzecznej, Okrężnej (Sołectwo Chojniczki).

II. Infrastruktura powiatowa - drogi, ścieżki rowerowe

1. Rozbudowa drogi powiatowej nr 2640G Pawłowo-Pawłowo Stare Parcele (do skrzyżowania z drogą krajową nr 22).

Wartość inwestycji: 12 885 501,16 zł.

Inwestycja zakłada rozbudowę istniejącej drogi do 6,0 m szerokości, wykonanie nowej nawierzchni oraz wykonanie ciągu pieszo-rowerowego (po lewej stronie od Pawłowa w kierunku Krojant) o szerokości 2,5 m oraz chodnika w centrum miejscowości. Wykonany zostanie nowy układ kanalizacji deszczowej oraz w obrębie wsi zostanie wymienione oświetlenie uliczne. Źródło finansowania:

Budżet Państwa (Rządowy Fundusz Rozwoju Dróg): 6 382 389,00 zł, Powiat Chojnicki: 3 251 556,16 zł, Gmina Chojnice: 3 251 556,00 zł.

Realizacja inwestycji: do 14.07.2025 r.

2. Budowa drogi powiatowej 2649G na odcinku Nowy Dwór-Cotdanki.

Wartość zadania: ok. 2 mln zł.

Inwestor: : Powiat Chojnicki.

Termin realizacji: 2025/2026r.

3. Dokumentacje projektowe finansowane wspólnie (solidarnie) przez Powiat i Gminę.

Wykonanie dokumentacji projektowej przebudowy drogi powiatowej nr 2645G na odcinku Lichnowy - Nowe Ostrowite.

Wartość zadania: 94 tys. zł.

Zakres dokumentacji projektowej:

- poszerzenie szerokości jezdni do 6,0 m,
- miejsce parkingowe do ważenia i kontroli pojazdów, obsługiwane przez Inspekcję Transportu Drogowego,
- przejście dla pieszych z doświetleniem.

Wykonanie dokumentacji projektowej rozbudowy drogi powiatowej nr 2628G od skrzyżowania z drogą krajową nr 22 Nowa Cerkiew – Raclawki do drogi wojewódzkiej nr 240.

Wartość zadania: 221,4 tys. zł.

Zakres dokumentacji projektowej:

- poszerzenie szerokości jezdni do 6,0 m,
- remont nawierzchni drogi,
- zaprojektowanie na całym odcinku ciągu pieszo – rowerowego.

Wykonanie dokumentacji projektowej rozbudowy drogi powiatowej nr 2643G Silno - Gockowice do granicy z powiatem tucholskim.

Wartość zadania: 238,8 tys. zł

Zakres dokumentacji projektowej:

- poszerzenie szerokości jezdni do 6,0 m,
- remont nawierzchni drogi,
- zaprojektowanie na całym odcinku ciągu pieszo – rowerowego

Wykonanie dokumentacji projektowej rozbudowy drogi powiatowej nr 2645G od m. Sławęcín do m. Dąbrówka.

Wartość zadania: 74,415 tys. zł.

Zakres dokumentacji projektowej:

- zaprojektowanie dwukierunkowej drogi dla rowerów o szerokości 2,5m, na odcinku 1,208 km,

Wykonanie dokumentacji projektowej rozbudowy drogi powiatowej nr 2647G od m. Sławęcín do m. Kęsowo.

Wartość zadania: 99,876 tys. zł.

Zakres dokumentacji projektowej:

- zaprojektowanie dwukierunkowej drogi dla rowerów o szerokości 2,5 m, na odcinku 2,723 km.

Wykonanie dokumentacji projektowej rozbudowy drogi powiatowej nr 2644G od m. Ogorzeleny do m. Obkas.

Wartość zadania: 98,4 tys. zł.

Zakres dokumentacji projektowej:

- zaprojektowanie chodnika dla pieszych lub drogi dla rowerów na odcinku od km 9+985 do km 10+670 (do skrzyżowania z drogą do m. Melanówek) - odcinek dł. o,685 km.

III. Drogi wojewódzkie

1. Projektowanie przebudowy drogi wojewódzkiej nr 212 w miejscowości Doręgowice.

Zakres: na odcinku ok. 1 km planuje się budowę kanalizacji deszczowej, modernizację nawierzchni jezdni do 7 m szerokości oraz budowę ciągu pieszo-rowerowego z jednej strony drogi. Inwestycja ta jest projektowana w ramach tzw. „specustawy drogowej”, czyli ZRID. Skrót ten oznacza zezwolenie na realizację inwestycji drogowej w formie decyzji administracyjnej wydawanej przez właściwego wojewodę dla dróg wojewódzkich i krajowych. W tym przypadku przez Wojewodę Pomorskiego w Gdańsku. Zarząd Dróg Wojewódzkich w Gdańsku planuje zrealizować tę inwestycję o wartości ok. 12 mln zł w 2026 roku.



2. Budowa sygnalizacji świetlnej na drodze wojewódzkiej 236 w Swornegaciach.

Wartość ok. 200 tys. zł.

W sąsiedztwie szkoły, przy przejściu dla pieszych z inicjatywy Sołectwa i Gminy, Zarząd Dróg Wojewódzkich zbuduje tę sygnalizację w bieżącym roku.

3. Opracowanie dokumentacji projektowej dotyczącej mostu nad rzeką Chocina w ciągu DW nr 236 w miejscowości Chociński Młyn.

W ramach zamówienia ma być wykonana kompleksowa dokumentacja techniczna obejmująca analizę stanu technicznego istniejącego obiektu mostowego wraz ze wskazaniem sposobu wzmocnienia jego nośności dla wymagań drogi wojewódzkiej klasy G. Możliwa przebudowa lub rozbiórka i budowa nowego obiektu mostowego wraz z dojazdami. W ramach realizacji umowy zaprojektowana zostanie także droga dla rowerzystów oraz oświetlenie. Wykonawca: Firma Axial Sp. z o.o. z Poznania. Wartość projektu: 148 830,00 zł.

Zleceniodawca: ZDW w Gdańsku.

OŚWIATA, KULTURA

1. Budowa przedszkola gminnego przy Szkole Podstawowej w Charzykowach.

Nowy obiekt planujemy zbudować do końca lipca 2026 roku a jego otwarcie ma nastąpić miesiąc później, czyli z chwilą rozpoczęcia kolejnego roku szkolnego. W planowanym przedszkolu przewidujemy 125 miejsc - 5 oddziałów. Przybliżona wartość tej inwestycji to 10 mln zł. W końcówce ubiegłego roku Urząd Marszałkowski w Gdańsku rozstrzygnął konkurs na budowę nowych przedszkoli w województwie pomorskim. W ramach tego konkursu otrzymaliśmy na to zadanie kwotę 4.964 392,17 zł środków unijnych w ramach działania: Fundusze Europejskie dla Pomorza.



Podpisanie umowy o dofinansowanie budowy przedszkola w Charzykowach. Umowę podpisali 16 grudnia 2024 r. w Gdańsku Wójt Gminy Chojnice Zbigniew Szczepański, Marszałek Województwa Pomorskiego Mieczysław Struk oraz Wicemarszałek Województwa Pomorskiego Marcin Skwierawski. fot. I. Lewandowska

2. Projekt termomodernizacji budynku Szkoły Podstawowej w Swornegaciach.

Zakres projektu a w kolejnym roku realizacja obejmuje: ocieplenie stropodachu, dachu i ścian, wymiana stolarki okiennodrzwiowej zewnętrznej, wymiana oświetlenia na energooszczędne, wymiana źródła ogrzewania z pieca na pellet na pompę ciepła oraz montaż paneli fotowoltaicznych.

3. Projekt termomodernizacji budynku szkolnego w Sławęcinie.

Zakres projektu a w 2026 roku realizacja obejmuje ocieplenie stropodachu, dachu oraz ścian zewnętrznych budynku, wymiana stolarki zewnętrznej, wymiana oświetlenia oraz wymiana pieca węglowego na pompę ciepła. Przewiduje się także montaż paneli fotowoltaicznych. Na te dwa zadania termomodernizacji naszych szkół mamy już przydzielone środki unijne w ramach Programu: Fundusze Europejskie dla Pomorza (FEP 2021-2027).

4. Budowa Wiejskiego Domu Kultury w Chojniczках.

Wartość zadania- ok. 5 mln zł

Inwestycję tę zamierzamy zrealizować w cyklu 2-letnim, do końca 2026 roku.

5. Przebudowa Świetlicy Wiejskiej w Nowym Dworze.

Wartość inwestycji: 150 tys. zł.

6. Świetlica Wiejska w Chojnatach

Adaptacja byłej kotłowni pod kątem świetlicy - wartość 150 tys. zł.

BEZPIECZEŃSTWO, OSP

1. Projekt budowy nowej remizy strażackiej dla OSP w Nowej Cerkwi.

Wartość projektu: 35 tys. zł. Wartość inwestycji: ok. 1 mln zł. Termin realizacji inwestycji uzależniony od możliwości finansowych Gminy .

2. Projekt rozbudowy remizy strażackiej dla OSP w Kłodawie.

Przy istniejącej dzisiaj Remizie i Świetlicy Wiejskiej planujemy dobudować boks garażowy. Wartość inwestycji: ok. 0,5 mln zł. Termin realizacji inwestycji uzależniony od możliwości finansowych Gminy.

3. Zakup łodzi kabinowej dla OSP Charzykowy

Przewidziana wartość: ok. 0,5 mln zł.

INWESTYCJE SAMORZĄDÓW WIEJSKICH

BUDŻET OBYWATELSKI

W bieżącym roku nasze 34 Samorządy Wiejskie, Sołectwa, zamieszkałe przez ponad 19,3 tysięcy mieszkańców dysponują kwotą 3 074 900,00 zł. Do tego dochodzą jeszcze środki finansowe niewykorzystane przez Sołectwa z poprzednich lat o wartości ok. 1,5 mln zł. Oznacza to, że Gmina Chojnice na 2479 gmin w Kraju może pochwalić się poprzez tzw. „konta sołeckie” najwyższym budżetem obywatelskim w przeliczeniu na mieszkańca w Polsce.

To wyłącznie Mieszkańcy uczestniczący w Zebraniach Wiejskich (najwyższa forma władzy w sołectwie) decydują o sposobie zainwestowania tych publicznych pieniędzy w obrębie swoich miejscowości. To nie Wójt, nie Rada Gminy a uczestnicy Zebrań Wiejskich decydują o najważniejszych problemach do rozwiązania, o najpilniejszych inwestycjach w ramach przydzielonych środków sołeckich.



Okolo 50 % tych pieniędzy sołectwa przeznaczają na bieżące funkcjonowanie miejscowości, tj. utrzymanie dróg, zieleni, utrzymanie infrastruktury komunalnej, tj. przystanki, ławki, wiaty, ogródki jordanowskie, siłownie, zatrudnianie pracowników w ramach robót publicznych we współpracy z Powiatowym Urzędem Pracy.

Drugą część tych środków sołectwa przeznaczają na konkretne zakupy inwestycyjne, a przede wszystkim na realizację inwestycji drogowych w ramach „Programu budowy dróg osiedlowych 2:1”. Część tego artykułu jest tego pełnym potwierdzeniem, gdzie sporo Sołectw w tym i w przyszłym roku planuje budowę dróg wspólnie z Gminą w ramach wspomnianego Programu.

W ostatnich latach dużym zainteresowaniem ze strony naszych Sołectw cieszy się także Program budowy infrastruktury oświetleniowej, w ramach to którego zamontowano w 2023 roku 61 lamp solarnych o łącznej wartości 272 361,66 zł, a w roku ubiegłym 138 lamp za wartość 643 732,80zł.

Program ten także będzie kontynuowany w bieżącym roku w procesie doświetlenia gminy czy to poprzez zakup kolejnych lamp solarnych, czy też dowieszanie kolejnych opraw oświetleniowych na istniejących liniach energetycznych niskiego napięcia. Koszt zakupu i montaż 1 lampy solarnej w ubiegłym roku wyniósł 4,66 tys. zł brutto.

Program budowy, rozbudowy infrastruktury oświetleniowej w bieżącym roku będzie finansowany, solidarnie, po połowie w stosunku 1:1, Urząd Gminy: Sołectwo.

BUDŻET OBYWATELSKI

W RAMACH KONT SOŁECKICH

zaplanowany w budżecie
Gminy Chojnice na 2025 rok

3,1 mln zł

Chcę też zwrócić uwagę, że Samorząd Gminy Chojnice nadal akceptuje za zgodą mieszkańców poszczególnych Sołectw (Uchwały Zebrań Wiejskich) wydatki na działania integrujące nasze lokalne społeczności. Oczywiście te działania w postaci festynów, dożynek i spotkań integracyjnych muszą zawsze dotyczyć wszystkich mieszkańców i nie mogą przekroczyć 10% konta sołeckiego w odniesieniu do budżetu danego sołectwa według liczby mieszkańców. Dodatkowe środki dla niektórych sołectw z tytułu tzw. infrastruktury wrażliwej (wiatraki, maszty telefonii komórkowej, sąsiedztwo ZZO Nowy Dwór) nie mogą być brane pod uwagę w tej dopuszczalnej 10% puli.

Z. Szczepański

Zbigniew Szczepański | Wójt Gminy Chojnice

ROZBUDOWA I MODERNIZACJA POWIATOWEJ INFRASTRUKTURY DROGOWEJ ZREALIZOWANA WSPÓLNIE PRZEZ POWIAT CHOJNICKI I GMINĘ CHOJNICE W 2024 ROKU - ŁĄCZNA WARTOŚĆ: 28,081 MLN ZŁ

1. Rozbudowa drogi powiatowej nr 2628G na odcinku Chojniczki – Jarcewo

Inwestycja w swoim zakresie obejmowała rozbudowę drogi powiatowej nr 2628G na odcinku od km 2+500,00 do km 4+119,46 wraz z budową elementów kanalizacji deszczowej, budową kanału technologicznego i przebudową słupów energetycznych wraz z opravami oświetleniowymi.



- wartość zadania: 4 358 803,52 zł
- wkład własny powiatu: 1 194 912,52 zł
- wartość dofinansowania z RFRD (Rządowy Fundusz Rozwoju Dróg): 2 056 073,00 zł
- pomoc finansowa z Gminy Chojnice: 1 107 818,00 zł



2. Przebudowa drogi powiatowej nr 2624G Chociński Młyn - Charzykowy na odcinku Charzykowy - Małe Swornegacie

W ramach przebudowy, droga powiatowa 2624G została poszerzona do 5,5-7,5 m, oraz wykonana została nowa nawierzchnia jezdni. Rowy melioracyjne zostały zrekultywowane i odmulone na całym odcinku drogi.

- wartość zadania: 9 100 350,63 zł
- wkład własny powiatu: 3 014 844,63 zł
- wartość dofinansowania z RFRD (Rządowy Fundusz Rozwoju Dróg): 3 141 011,00 zł
- pomoc finansowa z Gminy Chojnice: 2 944 495,00 zł



3. Budowa ścieżki rowerowej i drogi dla pieszych w ramach rozbudowy drogi powiatowej nr 2624G na odcinku od km 3+770 do km 4+004 (ujście Strugi Siemiu Jezior) oraz od km 6+235 do km 6+529 (Małe Swornegacie):

Na odcinku od km 3+770,00 do km 4+004 wykonano jednostronną ścieżkę pieszo – rowerową o szerokości 3,0 m, zaś na odcinku od km 6+235,00 do km 6+528,52 została zmieniona geometria jezdni i poszerzono jezdnię do co najmniej 5,5 m, wykonano obustronne pobocza gruntowe i jednostronną ścieżkę rowerową.

- wartość zadania: 889 345,53 zł
- wkład własny powiatu: 571 791,53 zł
- wartość dofinansowania z RFRD (Rządowy Fundusz Rozwoju Dróg): 317 554,00 zł

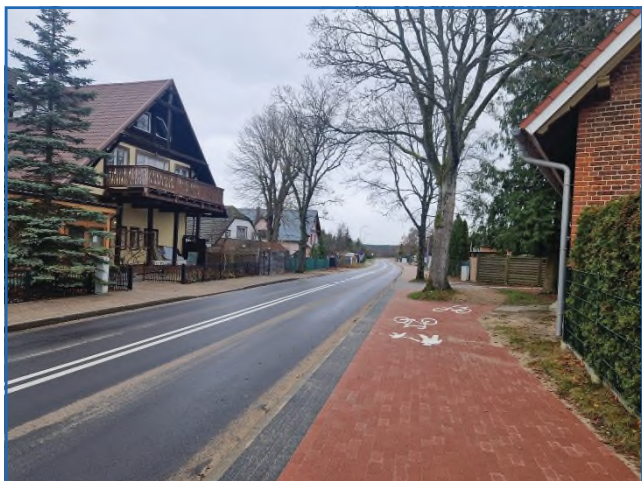

4. Rozbudowa drogi powiatowej nr 2642G na odcinku od miejscowości Klawkowo do drogi gminnej nr 236040G:

Na całym odcinku objętym rozbudową, poszerzono jezdnię do szerokości 5,5-6 m oraz wykonano ciąg pieszo – rowerowy wraz z budową tunelu w nasypie kolejowym. Na terenie m. Klawkowo rozbudowano sieć kanalizacji deszczowej, a na terenie niezabudowanym wykonano nową kanalizację deszczową z odprowadzeniem do rowów i zbiorników chłonna odparowujących. Wzdłuż całego odcinka wykonano budowę nowego oświetlenia drogowego.

- wartość zadania: 9 437 582,32 zł
- wkład własny powiatu: 250 153,98 zł
- wartość dofinansowania z Rządowego Funduszu Polskich Ład: Programu Inwestycji Strategicznych: 8 645 354,34 zł
- pomoc finansowa z Gminy Chojnice: 542 074,00 zł



5. Remont drogi powiatowej nr 2647G Sławęcín - Obrowo na odcinku od skrzyżowania z drogą powiatową 2645G do granicy powiatu chojnickiego:

W ramach remontu drogi powiatowej 2647G wykonano nową nawierzchnię, zjazdy z kruszywa i masy bitumicznej, renowację/odtworzenie rowów oraz pobocza.

- wartość zadania: 4 325 297,46 zł
- wkład własny powiatu: 1 072 244,46 zł
- wartość dofinansowania z RFRD: 2 160 496,00 zł
- pomoc finansowa z Gminy Chojnice: 1 092 557,00 zł

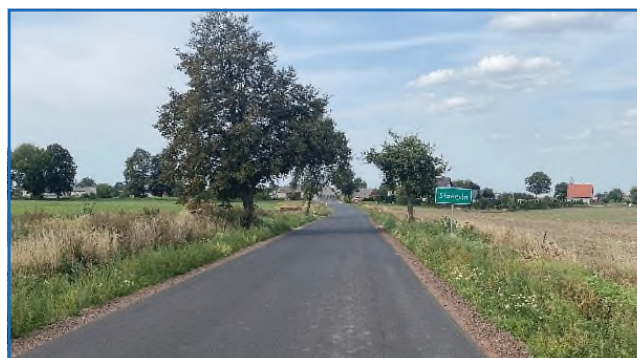

Łączna wartość tych pięciu inwestycji to 28,081 mln zł.

Opracowano na podstawie danych ze Starostwa Powiatowego w Chojnicach i Urzędu Gminy.

Z. Szczepański

WAŻNIEJSZE INWESTYCJE I REMONTY W 2024 ROKU

W roku 2024 na terenie gminy Chojnice zrealizowano rekordową pod względem rzeczowo-finansowym ilość projektów związanych z budową infrastruktury technicznej obejmującej budowę, przebudowę i remonty dróg gminnych oraz dróg dla rowerów, chodników itp.

Nasze największe inwestycje nie byłyby możliwe do zrealizowania bez pozyskania środków zewnętrznych na ich realizację z różnych programów rządowych jak i samorządowych.

1. „Modernizacja drogi dojazdowej do gruntów rolnych – Budowa ul. Górnej w miejscowości Pawłowo” oraz „Budowa ul. Górnej wraz z budową kanalizacji deszczowej w m. Pawłowo”

Zadanie obejmowało budowę jezdni o nawierzchni z żelbetowych płyt drogowych typu „JOMB” na podbudowie z kruszywa łamanego oraz warstwie kruszywa związanego. Wybudowano drogę o długości 1,2 km i szerokości 4,00 m wraz z poboczeniami z kruszywa łamanego oraz wykonano zjazdy na pola i posesje.

Koszt inwestycji wyniósł 1 312 383,06 zł. Na przedmiotowe zadanie uzyskano dotację z Wojewódzkiego Funduszu Ochrony Gruntów Rolnych w Gdańsku w wysokości 160 000 zł.

Wykonawcą robót była firma: MP Budownictwo Piotr Paszko z Chojniczek.

Prace wykonano w terminie od 29.08.2024 r. - do 30.10.2024 r., odbiór końcowy miał miejsce w dniu 07.11.2024 r.

Dodatkowo w terminie od 13.03.2024 r. do 29.04.2024 r. za kwotę 426 179,03 zł wybudowano początkowy odcinek ul. Górnej w m. Pawłowo o dł. 134 mb (od drogi wojewódzkiej nr 240 do przejazdu kolejowego) o nawierzchni z kostki betonowej typu „behaton” o szer. 4,0 m wraz z kompleksowym odwodnieniem (wykonano przeszło 200 mb sieci kanalizacji deszczowej). Wykonawcą robót była firma Budownictwo Drogowe AMAR Mariusz Rudnik z siedzibą w Lichnowach.



2. „Budowa drogi gminnej Granowo - Lichnowy”

W dniu 28.10.2024 r. dokonano odbioru końcowego długo oczekiwanej zwłaszcza przez mieszkańców Granowa i Lichnowa inwestycji, polegającej na budowie nowego traktu łączącego wspomniane miejscowości wraz z odwodnieniem,

kompleksowym oznakowaniem, dwoma progami zwalniającymi, oświetleniem solarnym oraz radarowym wyświetlaczem prędkości pojazdów.

Prace wykonano w okresie od 20.02.2024 r. do 09.10.2024 r. Podstawowe parametry drogi: szerokość jezdni 5,0 m, długość sumaryczna: 2,25 km. Nawierzchnia z betonu asfaltowego, pobocza o szerokości do 0,75 m z kruszywa.

Łączny koszt inwestycji wyniósł: 4 336 137,99 zł, w tym dofinansowanie w kwocie 2 104 090,00 zł z Rządowego Funduszu Rozwoju Dróg. Wykonawcą robót była firma Budownictwo Drogowe AMAR Mariusz Rudnik z siedzibą w Lichnowach.



3. „Przebudowa drogi gminnej 239005G Silno (ul. Burdychowo)-Objezierze-Raławki”

W dniu 20.08.2024 r. dokonano odbioru końcowego inwestycji pn. „Przebudowa drogi gminnej 239005G Silno (ul. Burdychowo)-Objezierze-Raławki”. Prace wykonano w okresie od 12.03.2024 r. do 7.08.2024 r. Na odcinku 860 mb wykonano nową nakładkę z betonu asfaltowego o szerokości 5,0 m oraz nową jezdnię o długości 1352 m, o szerokości 3,5 m wraz z mijankami i poboczeniami .

Wykonawcą zadania była firma Marbruk M. Kwiatkowski Sp. k. z Charzyków.

Koszt zadania wyniósł: 3 795 894,66 zł, inwestycja została dofinansowana z Rządowego Funduszu „Polski Ład” w wysokości około 95%.

4. „Remont dróg gminnych w miejscowości Granowo”

W dniu 04.09.2024 r. dokonano odbioru końcowego inwestycji pn. „Remont dróg gminnych w miejscowości Granowo”. Wykonawcą robót była firma POL – DRÓG Gdańsk Sp. z o.o. z siedzibą w Pile. Prace wykonano w okresie od 28.02.2024 r do 27.08.2024 r. Łączny koszt zadania wyniósł: 657 161,65 zł. Parametry drogi: szerokość jezdni 3,50 m, długość sumaryczna: 1050 m. Nawierzchnia drogi wykonana z masy bitumicznej



nej, pobocza o szerokości 0,75 m z kruszywa. Remont dróg w Granowie był możliwy dzięki dofinansowaniu w kwocie 328 580,82 zł (50%) z Rządowego Funduszu Rozwoju Dróg.



5. „Modernizacja drogi dojazdowej do gruntów rolnych – „Przebudowa 0,225 km drogi gminnej nr 239014G na odcinku od drogi powiatowej nr 2638G do granicy z gm. Kęsowo”

W ramach drugiego w roku 2024 naboru do programu modernizacji dróg dojazdowych do gruntów rolnych, Gmina Chojnice uzyskała ze środków budżetu Województwa Pomorskiego dotację w wysokości 72 000,00 zł. W ramach przebudowy dotychczasowa gminna droga gruntowa w miejscowości Ciechocin o długości 225 mb otrzymała nawierzchnię z płyt drogowych (typu „JOMB”) o szer. 3,50 m i pobocza obustronne o szer. 0,75m z kruszywa.

Wykonawcą robót była firma „AMAR Sp. z o.o. z siedzibą w Człuchowie. Inwestycja została wykonana w terminie od 29.10.2024 do 15.11.2024. Całkowity koszt zadania wyniósł 197 061,38 zł.



6. „Budowa dróg wewnętrznych ul. Krętej i Słonecznej w Klawkowie, gm. Chojnice – etap I: jezdnia.”

W dniu 28.10.2024 r. dokonano odbioru końcowego inwestycji pn. „Budowa dróg wewnętrznych ul. Krętej i Słonecznej w Klawkowie, gm. Chojnice – etap I: jezdnia.”

Prace wykonano w okresie od 24.07.2024 r. do 21.10.2024 r. Podstawowe parametry drogi: szerokość jezdni 5,0 m, długość sumaryczna : 0,679 km. Nawierzchnia z kostki betonowej na podbudowie z kruszywa łamanego, pobocza o szerokości do 0,75 m z kruszywa.

Łączny koszt inwestycji wyniósł: 945 537,58 zł. Wykonawcą robót była firma AMAR Sp. z o.o. z siedzibą w Człuchowie.

7. „Budowa ul. Trawiastej, Kaczeńców i Łąkowej w miejscowości Charzykowy”

W dniu 30.10.2024 r. dokonano odbioru końcowego inwestycji pn. „Budowa ul. Trawiastej, Kaczeńców i Łąkowej w miejscowości Charzykowy”.

Prace wykonano w okresie od 10.04.2024 r. do 17.10.2024 r. Parametry: szerokość jezdni 3,0 m - 5,0 m, długość sumaryczna: 569 mb. Nawierzchnia drogi wykonana z kostki betonowej („behaton”), zjazdy z kostki betonowej, pobocza o szerokości do 0,5 m z kruszywa. W ramach przedmiotowej inwestycji wykonano również blisko 400 mb kolektora kanalizacji deszczowej wraz z niezbędną infrastrukturą.

Łączny koszt inwestycji wyniósł: 1 449 795,19 zł. Wykonawcą robót była firma BRANDBUD-BIS Lidia Hildebrandt z siedzibą w Krojantach. Inwestycja została zrealizowana w systemie 2:1.



8. „Budowa dróg wewnętrznych w Powąlkach – etap I”

W dniu 06.09.2024 r. dokonano odbioru końcowego inwestycji pn. „Budowa dróg wewnętrznych w Powąlkach – etap I” Pod tą nazwą kryje się budowa nowej nawierzchni z betonu asfaltowego na ul. Parkowej, Polnej i fragmentu ul. Klonowej w Powąlkach.

Prace wykonano w okresie od 11.04.2024 r. do 29.08.2024 r. Parametry drogi: szerokość jezdni 4,0m (na mijankach – 5,0 m), długość sumaryczna : 1120 mb. Nawierzchnia

drogi wykonana z masy bitumicznej, zjazdy z kostki betonowej, pobocza z kruszywa łamanego.

Łączny koszt inwestycji wyniósł: 1 934 748,43 zł. Wykonawcą robót była firma Roboty Ziemi Dariusz Sala z siedzibą w Sławęcinie.

Zadanie zostało dofinansowane ze Środków Rządowego Programu „Polski Ład” w wysokości 1 838 011,00 zł.



9. „Budowa drogi wewnętrznej – odnogi ulicy Chojnickiej w m. Lichnowy.”

W ramach zadania inwestycyjnego wykonano nową nawierzchnię w miejscowości Lichnowy – odnogą ulicy Chojnickiej o dł. 184 mb i szer. 4,0 m z kostki betonowej dwuteowej gr. 8 cm. Z uwagi na notoryczne problemy z zalewaniem posesji wykonano również sieć kanalizacji deszczowej z rur PCV Φ 315 mm o łącznej długości 254 m.

Łączny koszt inwestycji zrealizowanej w czasie od 04.01.2024 do 21.02.2024 wyniósł 434 061,85 zł. Wykonawcą robót była firma Amar Sp. z o.o. z Człuchowa.

10. „Budowa drogi gminnej na odcinku od drogi wojewódzkiej nr 212 do Osady Wolność.”

Dużym udogodnieniem dla mieszkańców i turystów korzystających z „Kaszubskiej Marszruty” jest wybudowana w okresie od 23.03.2024 do 18.11.2024 droga do Osady Wolność. Trakt o długości 1511 m i szerokości 4,50 m, wykonany z kostki betonowej typu „behaton” z mikrofazą zapewnia dogodny przejazd zarówno mieszkańcom jak i turystom korzystających z naszych pięknych tras rowerowych.

Dla poprawy bezpieczeństwa na trasie zamontowano 6 par progów zwalniających typu wyspowego. Inwestycja została wykonana za kwotę 3 238 874,23 zł przez firmę MP Budownictwo Piotr Paszko z Chojniczek. Przedmiotowa inwestycja również powstała dzięki dofinansowaniu w ramach Rządowego Funduszu „Polski Ład” w wysokości 95% wartości.



11. „Przebudowa dróg na terenie gminy Chojnice – wykonanie nawierzchni z żelbetowych płyt drogowych wielootworowych typu „Jomb”

W Angowicach oraz Silnie przebudowano odpowiednio 520 mb i 450 mb dróg o dotychczasowej nawierzchni gruntowej poprzez wykonanie nawierzchni z płyt drogowych typu „Jomb” o szerokości 3,0 m wraz z poboczami obustronnymi o szerokości do 0,75 m z kruszywa.

Droga w Silnie została odebrana w dniu 25.01.2024 r., natomiast droga w Angowicach w dniu 23.04.2024. Wartość inwestycji : 423 003,25 zł (Angowice) oraz 371 296,33 zł (Silno).

Generalnym wykonawcą była firma Nor-Bud Sp. z o.o. z Biskupnicy .

12. „Budowa parkingu w miejscowości Swornegacie.”

W turystycznej miejscowości Swornegacie wybudowano w okresie 26.04.2024 do 20.06.2024 wygodny parking dla samochodów osobowych (60 miejsc postojowych) oraz autobusów (4 stanowiska postojowe) wraz z kanalizacją deszczową i oświetleniem i zagospodarowaniem terenu przyległego. Lokalizacja parkingu w pobliżu szkoły oraz cmentarza i kościoła, sprawia, że obiekt ten będzie wykorzystywany również poza sezonem turystycznym.

Wartość inwestycji wyniosła 1 472 393,85 zł i została zrealizowana ze środków własnych Gminy Chojnice przez firmę Amar Sp. z o.o. z Człuchowa.

13. „Budowa ścieżki rowerowej wzdłuż drogi powiatowej nr 2643 Nowa Cerkiew -Lotyń (Etap 1)”

Inwestycją, która w niewątpliwy sposób poprawiła bezpieczeństwo niechronionych uczestników ruchu drogowego jest z pewnością wybudowana kosztem 3 347 295,68 zł nowa droga dla rowerów o nawierzchni bitumicznej usytuowana wzdłuż drogi powiatowej na odcinku Nowa Cerkiew-Lotyń.

W ramach inwestycji wykonano drogę i ciąg pieszo-rowerowy o szerokości od 2,0 do 3,0 m i długości łącznej niemal 3 100 m. Dla poprawy bezpieczeństwa wykonano również utwardzenie poboczy na odcinkach zbliżenia drogi dla rowerów do drogi powiatowej oraz zainstalowano urządzenia bezpieczeństwa ruchu drogowego i nowe oznakowanie wraz z nowym przejściem dla pieszych w m. Nowa Cerkiew.

Odbiór techniczny inwestycji miał miejsce w dniu 12.12.2024 r. Generalnym wykonawcą była firma MP Budownictwo Piotr Paszko z Chojniczek.



14. „Budowa drogi pieszo-rowerowej przy drodze gminnej nr 239027C od granicy z Chojnicami do miejscowości Czartołomie”

Kolejny wybudowany w 2024 r ciąg pieszo-rowerowy to swoista kontynuacja zrealizowanej przez Miasto Chojnice inwestycji polegającej na rozbudowie ulicy Igielskiej w Chojnicach.

Zbudowana przez Gminę Chojnice ścieżka o nawierzchni bitumicznej o długości 1221 m i szerokości 2,50 m-3,00 m istotnie poprawia bezpieczeństwo pieszych i rowerzystów na trakcie łączącym Chojnice z miejscowością Czartołomie. Inwestycja o wartości 1 029 250,85 zł została wykonana w terminie od 15.01.2024 do 12.07.2024 r. Na przedmiotowe zadanie Gmina uzyskała dotację z Rządowego Funduszu Rozwoju Dróg w kwocie 917 812,98 zł. Generalnym wykonawcą była firma Amar Sp. z o.o. z Człuchowa.



15. „Budowa linii kablowej oświetlenia drogowego w m. Moszczenica”

W dniu 14.08.2024 dokonano odbioru nowego oświetlenia drogowego w m. Moszczenica, zadanie zostało wykonane w terminie 06.05.2024 r. do 24.07.2024 r. Zbudowano 15 nowoczesnych opraw oświetleniowych LED na słupach o wysokości 8 m oraz linię kablową o dł. 607 m. Całość zadania inwestycyjnego kosztowała 110 757,05 zł. Wykonawcą była firma Elnit Electric Marek Nitka z Chojnic.

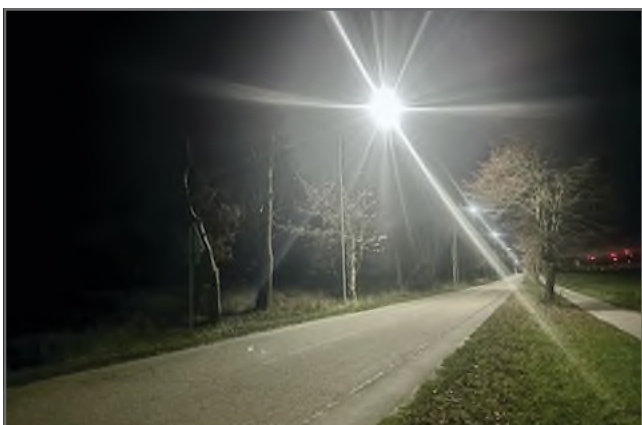

Marcin Belzerowski | Wydział Inwestycyjno - Komunalny

SOLARNE ROZŚWIETLENIE SOŁECTW

W 2023 roku ruszyła pierwsza edycja dostawy i montażu lamp solarnych. Dokładnie 61 sztuk nowego oświetlenia trafiło do 15 sołectw w gminie Chojnice. Lamy solarne zamontowano tam, gdzie nie było szans na tradycyjne oświetlenie uliczne.

Projekt spotkał się z bardzo pozytywnym odbiorem wśród mieszkańców Gminy Chojnice, dlatego w roku 2024 ogłoszono przetarg na dostawę i montaż kolejnych 126 lamp na które zapotrzebowanie zgłosiły 24 sołectwa. Gmina Chojnice 12 sierpnia 2024 r. podpisała umowę z bydgoskim Wielobranżowym Przedsiębiorstwem 3D Sp. z o.o. na dostarczenie i zamontowanie 126 lamp solarnych LED zasilanych przy pomocy paneli PV wraz ze słupami i fundamentami betonowymi, wartość zadania wyniosła 643.732,90 zł. W trakcie realizacji umowy zwiększono aneksem ilość lamp o 12 szt.

Dzięki gminnemu programowi 1/3 kosztów inwestycji pokryta została ze środków sołectkich, zaś 2/3 bezpośrednio z budżetu gminy.

LICZBA LAMP SOLARNYCH

ZAINSTALOWANYCH

205 szt.

na terenie sołectw
w Gminie Chojnice

W Gminie Chojnice zamontowano w ciągu dwóch lat 205 lamp. Zakończenie prac nastąpiło 10 grudnia 2024 roku. Zainteresowanie zakupem lamp solarnych przez Sołectwa nie maleje co wróży dalsze ich zakupy w roku 2025.



Lampa solarna zamontowana w Chojniczkach

fot. T. Sujak



WYŁĄCZENIA NOCNE OŚWIETLENIA ULICZNEGO - CZY WARTO?

W 2022 roku, kiedy na skutek sytuacji politycznej w Europie nastąpił gwałtowny wzrost cen energii samorząd Gminy Chojnice (nie był w tym odosobniony) podjął decyzję o wyłączeniu oświetlenia ulicznego **w godzinach od 23:00 do 5:00**, a więc w godzinach znikomej aktywności mieszkańców.

Każda decyzja związana z optymalizacją ponoszenia kosztów prowokuje do dyskusji. W ostatnim czasie drobiazgowo przeanalizowany został skutek wyłączeń oświetlenia ulicznego w kontekście uzyskiwanych oszczędności. W ciągu 12 miesięcy **od października 2023 r. do października 2024 r.** obserwowaliśmy wskazania liczników energii, a tych, które obsługują oświetlenie uliczne jest ponad 150 (zbadaliśmy około tysiąca rachunków).

Wszystkie oprawy oświetleniowe w Gminie Chojnice zużyły w tym czasie **471 538 kWh energii elektrycznej**. Biorąc pod uwagę, że działały średnio o połowę krócej w porównaniu do czasu przed wyłączeniami, a także to, że w gminie pojawiły się w ciągu

roku nowe punkty świetlne (np. linia w Moszczenicy) przyjęć należy **oszczędność na poziomie 500 000 kWh**.

Pomnóżmy to przez cenę 1 kWh energii. Przez ostatni rok była to kwota 0,77 zł (energia) + 0,28 zł (część zmienna dystrybucji). **Kwota oszczędności przekracza więc solidnie pół miliona złotych**. Ponadto należy pamiętać, że wyniki przetargu na zakup energii organizowanego w drugiej połowie 2023 roku mogły być znacznie mniej korzystne. Pewne oszczędności - trudniej policzalne - przyniosło też zmniejszenie wydatków na konserwację oświetlenia ulicznego. Można więc powiedzieć, że **każda godzina wyłączenia oświetlenia na terenie gminy to w przybliżeniu dodatkowe 100 tys. zł w rocznym budżecie**.

Aktualnie trwa budowa dróg w centrum miejscowości Ostrowite. Wartość tej inwestycji to właśnie pół miliona złotych. Niech powyższe zdanie będzie odpowiedzią na pytanie: *czy warto oszczędzać?*

Marta Majchrzak | Wydział Inwestycyjno-Komunalny

GOSPODARKA LOKALOWA

Gmina Chojnice posiada w swoich zasobach mieszkaniowych **67 lokali mieszkalnych**, w tym 10 lokali socjalnych. Mieszkania przyznawane są według przepisów określonych w Uchwale Nr XLIII/713/2023 Rady Gminy w Chojnicach z dnia 30 marca 2023 r. w sprawie zasad wynajmowania lokali wchodzących w skład mieszkaniowego zasobu Gminy Chojnice. Zasady te szczegółowo objaśniają sposób przyznawania lokali komunalnych oraz socjalnych.

Pierwszeństwo przyznania lokalu gminnego mają osoby, które **utraciły mieszkanie wskutek klęski żywiołowej, katastrofy, pożaru** lub innych nieprzewidzianych zdarzeń losowych. Kolejno osoby, które zamieszkują w lokalach wchodzących w skład mieszkaniowego zasobu gminy, których stan techniczny uniemożliwia dalsze zamieszkiwanie. Następnie **wychowankowie domów dziecka, rodzin zastępczych** niespokrewnionych, którzy przed umieszczeniem w tych placówkach zamieszkiwały na terenie gminy Chojnice. Osoby, które posiadają **znaczny stopień niepełnosprawności** lub całkowitą niezdolność do pracy i samodzielnej egzystencji, a nie mają zaspokojonych potrzeb mieszkaniowych również mają pierwszeństwo w pozyskaniu lokalu z mieszkaniowego zasobu gminy. Natomiast lokal socjalny przysługuje w pierwszej kolejności osobom, które nabyły prawo do takiego lokalu na podstawie wyroku sądowego

Aktualnie na liście oczekujących na przyznanie lokalu mieszkalnego z mieszkaniowego zasobu gminy znajduje się 17 osób.

Iwona Wajer | Wydział Inwestycyjno-Komunalny

DODATKI MIESZKANIOWE

Dodatki mieszkaniowe są formą pomocy skierowaną **do osób znajdujących się w trudnej sytuacji materialnej**, nie będących w stanie samodzielnie uiszczać opłat mieszkaniowych. Jest on przeznaczony na utrzymanie posiadane lub wynajmowanego mieszkania lub domu jednorodzinnego. Skorzystanie z dodatku mieszkaniowego umożliwia tym osobom uzyskanie częściowej dopłaty do wydatków ponoszonych za zajmowany lokal mieszkalny. Świadczenia te otrzymują rodziny i osoby spełniające kryteria określone w obowiązujących przepisach.

Jeśli Twoja sytuacja materialna jest trudna, **możesz skorzystać z pomocy** w formie dodatku mieszkaniowego. Jednym z podstawowych warunków uzyskania dopłaty jest spełnienie kryteriów dochodowych. Jest to średni miesięczny dochód z 3 miesięcy poprzedzających złożenie wniosku, jeśli prowadzisz:

- gospodarstwo jednoosobowe - dochód nie może przekraczać kwoty 2 862,19 zł,
- gospodarstwo wieloosobowe (tzn. prowadzisz je wspólnie z małżonkiem oraz innymi osobami stale z Tobą zamieszkującymi) - dochód nie może przekroczyć kwoty 2 146,64 zł. Jest to kwota przypadająca na jedną osobę.

W roku 2024 w tut. urzędzie przyjęto 60 wniosków o przyznanie dodatku mieszkaniowego, z czego wydano 56 decyzji pozytywnych i 4 negatywne. **Przyznano 336 miesięcznych dodatków** mieszkaniowych, przy średniej dodatku wynoszącej 400,15 zł.

Na realizację dodatków mieszkaniowych w roku 2024 z budżetu Gminy wydatkowano łącznie 134 450,95 zł, z tego:

- dla najemców gminnych lokali mieszkalnych - kwotę 51 567,27 zł,
- dla spółdzielni mieszkaniowych - kwotę 44 677,17 zł,
- pozostali (wspólnoty mieszkaniowe, domy jednorodzinne i właściciele mieszkań, nad którymi zarząd sprawują inne jednostki) - kwotę 38 206,51 zł.

Wszelkich informacji dotyczących zasad przyznawania dodatków mieszkaniowych uzyskać można osobiście w Urzędzie Gminy pok. 106, a także drogą telefoniczną pod numerami 52 880 13 10 wew. 310.



NOWOCZESNE PRZEDSZKOLE W CHARZYKOWACH INWESTYCJA W PRZYSZŁOŚĆ DZIECI

Gmina Chojnice rozpoczęła realizację przełomowego projektu, który zmieni oblicze edukacji przedszkolnej. W ramach inwestycji zostanie wybudowane **nowoczesne przedszkole w Charzykowach**, które będzie nie tylko miejscem nauki i zabawy dla dzieci, ale również wzorem innowacyjności i zrównoważonego rozwoju.

Projekt zakłada stworzenie placówki, która zapewni **wysokiej jakości edukację i opiekę dla 125 dzieci w wieku przedszkolnym**. Obiekt został zaprojektowany z uwzględnieniem najnowszych standardów architektonicznych, edukacyjnych oraz ekologicznych.



Wizualizacja przedszkola w Charzykowach

Budowa obejmuje:

- pięć przestronnych sal dydaktycznych dla dzieci,
- zaplecze kuchenne oraz sanitarne,
- plac zabaw dostosowany do potrzeb rozwojowych dzieci,
- rozwiązania cyfrowe i informacyjno-komunikacyjne,
- technologie zmniejszające energochłonność i neutralność klimatyczną.

Dzięki tej inwestycji gmina nie tylko zwiększy liczbę miejsc przedszkolnych, ale również podniesie jakość życia całej społeczności lokalnej.

Z inwestycji skorzystają przede wszystkim:

- Dzieci w wieku przedszkolnym - otrzymają dostęp do bezpiecznej i stymulującej przestrzeni edukacyjnej, co wpłynie na ich rozwój intelektualny, emocjonalny i społeczny.
- Rodzice i opiekunowie - nowe przedszkole umożliwi łatwiejsze pogodzenie obowiązków zawodowych z rodzinnymi.
- Nauczyciele i personel edukacyjny - powstaną nowe miejsca pracy w nowoczesnym i dobrze wyposażonym środowisku.

Budowa przedszkola zakłada kilka kluczowych etapów, które mają **zakończyć się do lipca 2026 roku**. Proces obejmuje:

- Prace budowlane - Wzniesienie budynku o powierzchni użytkowej 1058,53 m² i kubaturze 7188,89 m³, z jedną kondygnacją oraz funkcjonalnym układem przestrzennym.

- Wyposażenie placówki - Zakup i montaż mebli, pomocy dydaktycznych oraz urządzeń cyfrowych.
- Budowa placu zabaw - Wyposażenie terenu w bezpieczne i atrakcyjne urządzenia do zabawy i aktywności fizycznej.
- Promocja projektu - Działania informacyjne mające na celu zaangażowanie społeczności lokalnej i promocję wychowania przedszkolnego.

Projekt wprowadza **innowacyjne rozwiązania**, takie jak systemy energooszczędne, wykorzystanie odnawialnych źródeł energii oraz technologie sprzyjające neutralności klimatycznej. Placówka będzie wzorem do naśladowania dla innych jednostek edukacyjnych w regionie.

Całkowity koszt inwestycji wynosi 10 032 873,04 zł, z czego ponad 4,9 mln zł pochodzi z Funduszy Europejskich dla Pomorza 2021-2027.

Dzięki wsparciu z Funduszy Europejskich na lata 2021–2027, gmina po wybudowaniu przedszkola w Charzykowach zrealizuje projekt pt. „**Edukacja przedszkolna w Gminie Chojnice**”, który ma na celu zwiększenie dostępności oraz jakości wychowania przedszkolnego. **Projekt zakłada szereg działań wspierających rozwój dzieci i doskonalenie kadry nauczycielskiej:**

Zajęcia dodatkowe

W ramach projektu zaplanowano szereg zajęć rozwijających kompetencje kluczowe oraz wyrównujących szanse edukacyjne. Przykładowe działania to:

- Język angielski – 2 godziny tygodniowo dla każdego oddziału.
- Zajęcia rytmiczne z elementami tańca kaszubskiego.
- Warsztaty artystyczne.
- Zajęcia logopedyczne i korekcyjno-kompensacyjne dla dzieci z trudnościami rozwojowymi.

Wsparcie kadry nauczycielskiej

Nauczyciele zatrudnieni w nowym przedszkolu skorzystają z kursów i studiów podyplomowych, takich jak edukacja Montessori czy terapia dziecięcej apraksji mowy. Dzięki temu kadra będzie mogła odpowiadać na potrzeby wychowanków.

Całkowity koszt projektu wynosi 3 250 820 zł, z czego 2 925 738 zł (90%) pochodzi z dofinansowania unijnego. Wkład własny gminy, wynoszący 325 082 zł, zostanie pokryty głównie z kosztów wyżywienia dzieci w przedszkolu oraz kosztów eksploatacji pomieszczeń.

Dlaczego ten projekt jest ważny?

Realizacja projektu nie tylko odpowiada na bieżące potrzeby edukacyjne, ale także wspiera długofalowy rozwój społeczności lokalnej. Gmina Chojnice charakteryzuje się dodatnim przyrostem naturalnym, co sprawia, że inwestycje w infrastrukturę edukacyjną są koniecznością. Nowe przedszkole nie tylko zwiększy dostępność miejsc, ale również zapewni wysoki standard edukacji, umożliwiając dzieciom lepszy start w życie.

WIEJSKI DOM KULTURY W CHOJNICZKACH DŁUGO OCZEKIWANA INWESTYCJA

Wiele lat oczekiwań mieszkańców Chojniczek na nową świetlicę wiejską w najbliższym czasie zostanie wynagrodzone. **Rusza budowa Wiejskiego Domu Kultury** w tej drugiej pod względem wielkości miejscowości w Gminie Chojnice.

Jest już pozwolenie na budowę, wykonana jest nawet część przyłączy. Kolejnym etapem jest ogłoszenie przetargu, i rozpoczęcie prac budowlanych, co nastąpi w połowie 2025 roku.

Dom kultury łączył będzie 4 funkcje:

- codzienna działalność Gminnego Ośrodka Kultury,
- duża sala spotkań mieszkańców o pow. 150 m²,
- zaplecze techniczne dla sołectwa - w tym zaplecze socjalne, pomieszczenie biurowe oraz garaż,
- zaplecze sanitarne boisk.

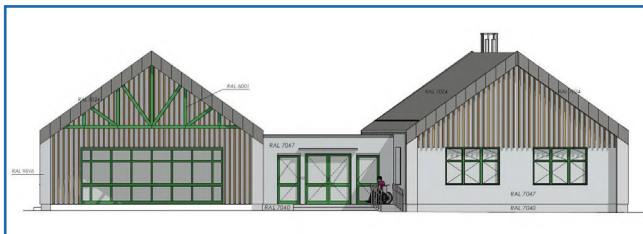

Łączna powierzchnia użytkowa wyniesie 463,5 m². Pozwoli to na bezpieczne przebywanie w budynku 200 osób, oczywiście będzie też **dostosowany do potrzeb osób z niepełnościami**.

Nowoczesny, ogrzewany gazem budynek będzie wyposażony także w instalację fotowoltaiczną. W planie zagospodarowania terenu wokół obiektu jest też oczywiście miejsce na zespół boisk, w tym trawiastego i lekkoatletycznego.

Inwestycja prowadzona będzie w cyklu dwuletnim. Z całą pewnością otwarciem tego wielofunkcyjnego budynku będzie prawdziwym świętem dla wszystkich mieszkańców Chojniczek.

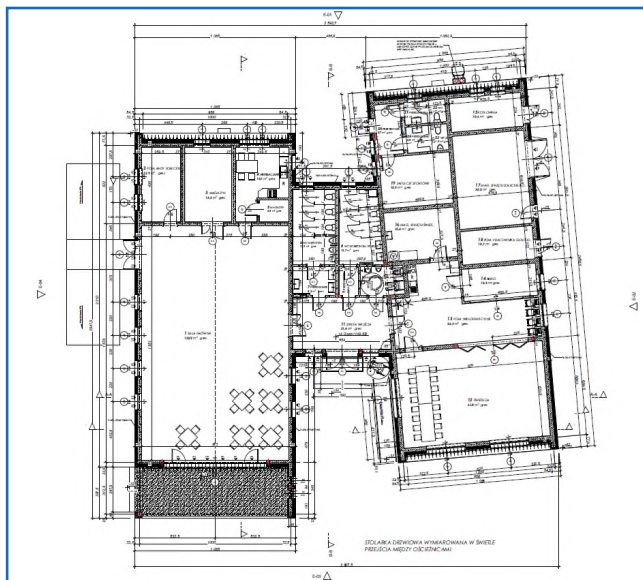

CYFRYZACJA URZĘDU GMINY W CHOJNICACH

Cyfryzacja Urzędu Gminy w Chojnicach to ambitne przedsięwzięcie, które ma na celu modernizację infrastruktury technologicznej urzędu oraz **zwiększenie bezpieczeństwa danych**. W ramach zadania inwestycyjnego, przeprowadzono szereg działań, które znacząco poprawiły funkcjonowanie urzędu i jego zdolność do obsługi mieszkańców.

Jednym z kluczowych elementów projektu była **modernizacja sieci strukturalnej urzędu**. Dzięki temu, infrastruktura sieciowa została dostosowana do współczesnych standardów, co pozwala na szybsze i bardziej niezawodne przesyłanie danych. Nowoczesne okablowanie oraz urządzenia sieciowe zapewniają lepszą wydajność i stabilność połączeń, co jest niezwykle istotne w codziennej pracy.

DŁUGOŚĆ NOWEGO OKABLOWANIA

ZAINSTALOWANEGO W UG

36 247 m

w ramach cyfryzacji
Urzędu Gminy w Chojnicach

Kolejnym ważnym krokiem było **zakupienie nowych serwerów do kopii zapasowych**. Dzięki temu, urząd zyskał możliwość regularnego tworzenia kopii zapasowych swoich danych, co znacząco zwiększa bezpieczeństwo informacji przechowywanych w systemach informatycznych. W razie awarii lub ataku cybernetycznego, dane mogą być szybko przywrócone, co minimalizuje ryzyko utraty ważnych dokumentów i informacji.

Zwiększenie zabezpieczeń sieci to kolejny istotny aspekt projektu. W ramach tego zadania, wdrożono nowoczesne rozwiązania z zakresu cyberbezpieczeństwa, które chronią sieć urzędu przed potencjalnymi zagrożeniami. **Systemy monitorowania i kontroli dostępu** zapewniają wysoki poziom ochrony przed atakami hakerskimi i innymi formami cyberprzestępczości.

Dzięki realizacji projektu Urząd Gminy w Chojnicach stał się bardziej nowoczesny i bezpieczny. Cyfryzacja urzędu nie tylko poprawiła jego funkcjonowanie, ale także zwiększyła zaufanie mieszkańców do instytucji publicznych. **Nowoczesne technologie umożliwiają szybszą i bardziej efektywną obsługę interesantów, co przekłada się na lepszą jakość świadczonych usług.**

Inwestycja otrzymała dofinansowanie w ramach rządowego programu Polski Łód: Program Inwestycji Strategicznych w wysokości **1 664 000,00 zł**.



ZAMÓWIENIA PUBLICZNE W POLSCE - WCZORAJ I DZIŚ

Zamówienia publiczne to istotny element funkcjonowania państwa, który umożliwia realizację zadań publicznych oraz zapewnia sprawne zarządzanie środkami publicznymi. W Polsce regulacje dotyczące zamówień publicznych przeszły długą drogę, od pierwszych prób uregulowania zakupów publicznych po współczesne, kompleksowe przepisy. Artykuł ten przedstawia rys historyczny zamówień publicznych w Polsce, a także przesłanki ich wprowadzenia.

JAK BYŁO KIEDYŚ?

Okres przedwojenny

W II Rzeczypospolitej Polskiej nie istniały jednolite przepisy dotyczące zamówień publicznych. Każda instytucja publiczna realizowała zakupy według własnych reguł, co często prowadziło do braku transparentności i problemów z efektywnością. W latach 20. i 30. XX wieku podejmowano próby wprowadzenia regulacji, ale działania te nie zostały sfinalizowane przed wybuchem II wojny światowej.

Polska Ludowa

W okresie PRL, gospodarka centralnie planowana eliminowała potrzebę szczegółowych regulacji dotyczących zamówień publicznych, ponieważ państwo kontrolowało większość zasobów i inwestycji. Zakupy były realizowane w ramach planów gospodarczych, bez rynkowych mechanizmów konkurencji. Brak przejrzystości w tym zakresie sprzyjał nadużyciom i marnotrawstwu środków publicznych.

Okres transformacji ustrojowej

Przełomem dla systemu zamówień publicznych w Polsce była transformacja ustrojowa w 1989 roku, która wprowadziła gospodarkę rynkową i otworzyła kraj na inwestycje zagraniczne. Pojawiła się potrzeba uregulowania procesu wydatkowania środków publicznych w sposób przejrzysty i konkurencyjny.

Pierwsze kompleksowe regulacje dotyczące zamówień publicznych w Polsce wprowadzono ustawą z dnia 10 czerwca 1994 roku o zamówieniach publicznych. Ustawa ta stanowiła fundament systemu, który z biegiem lat był dostosowywany do zmieniających się potrzeb i standardów europejskich.

JAK JEST DZISIAJ?

Przystąpienie Polski do Unii Europejskiej w 2004 roku wymusiło dalszą harmonizację przepisów z unijnymi dyrektywami. W 2004 roku uchwalono nową ustawę – Prawo zamówień publicznych, która zastąpiła poprzednią. Kolejne nowelizacje uwzględniały zmieniające się przepisy unijne, takie jak dyrektywy z 2014 roku dotyczące zamówień klasycznych, sektorowych oraz koncesji. Obecnie obowiązuje ustawa z dnia 11 września 2019 roku – Prawo zamówień publicznych, która weszła w życie 1 stycznia 2021 roku. Jej celem było uproszczenie procedur, zwiększenie konkurencyjności oraz lepsze wykorzystanie innowacji w zamówieniach.

PO CO NAM PRZETARGI?

Transparentność i zapobieganie korupcji

Jednym z głównych powodów wprowadzenia systemu zamówień publicznych była potrzeba ograniczenia korupcji i zapewnienia transparentności w wydatkowaniu środków publicznych. Jasne i jednolite przepisy umożliwiają monitorowanie procesów zakupowych oraz eliminują arbitralność w podejmowaniu decyzji.

Efektywne wykorzystanie środków publicznych

Państwo dysponuje ograniczonymi zasobami finansowymi, dlatego kluczowe jest, aby środki te były wykorzystywane w sposób efektywny. Konkurencyjne procedury zamówień publicznych pozwalają na wybór najlepszych ofert pod względem ceny, jakości oraz innowacyjności.

Stymulowanie konkurencji

System zamówień publicznych ma za zadanie wspierać rozwój zdrowej konkurencji na rynku. Dzięki równemu dostępowi do zamówień publicznych, przedsiębiorcy mogą rywalizować na sprawiedliwych zasadach, co sprzyja podnoszeniu jakości usług i produktów.

Zgodność z normami unijnymi

Członkostwo w Unii Europejskiej wymaga od Polski przestrzegania unijnych standardów, w tym dotyczących zamówień publicznych. Harmonizacja przepisów pozwala na udział polskich przedsiębiorstw w zamówieniach na terenie UE oraz ułatwia korzystanie z funduszy unijnych.

Promowanie innowacji i zrównoważonego rozwoju

Nowoczesne regulacje dotyczące zamówień publicznych uwzględniają aspekty innowacyjności oraz zrównoważonego rozwoju. Przepisy zachęcają do stosowania kryteriów środowiskowych, społecznych oraz wspierających rozwój technologii.

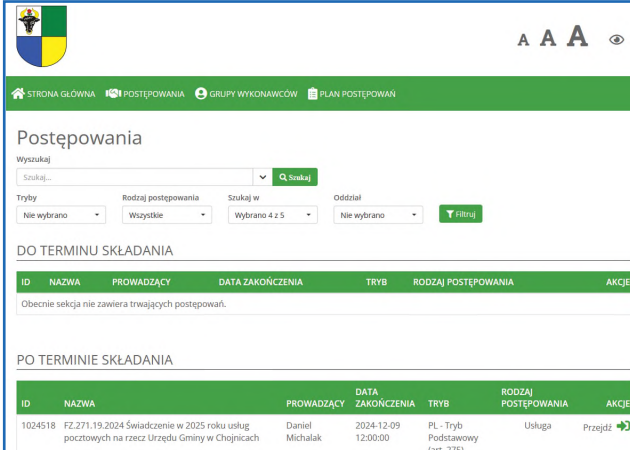

The screenshot shows the 'Postępowania' (Tenders) section of a public procurement portal. It includes search filters for 'Tryby' (Methods), 'Rodzaj postępowania' (Type of tender), 'Szukaj w' (Search in), and 'Oddział' (Department). Below the filters, there are two tables: 'DO TERMINU SKŁADANIA' (Before deadline) and 'PO TERMINIE SKŁADANIA' (After deadline). The 'PO TERMINIE SKŁADANIA' table contains one entry:

ID	NAZWA	PROWADZĄCY	DATA ZAKOŃCZENIA	TRYB	RODZAJ POSTĘPOWANIA	AKCJE
1024518	FZ.271.19.2024 Świadczenie w 2025 roku usług pocztowych na rzecz Urzędu Gminy w Chojnicach	Daniel Michalak	2024-12-09 12:00:00	PL - Tryb	Podstawowy (nr. 275)	Usługa Przejdź

Below the table, there is a blue box with white text: 'Nowoczesna internetowa platforma zakupowa to system pomagający w sprawnym, przejrzystym i zgodnym z prawem przeprowadzaniu przetargów.'



KOLEJNE ŚRODKI UNIJNE TRAFIĄ DO GMINY CHOJNICE ZINTEGROWANE INWESTYCJE TERYTORIALNE (ZIT)

Zintegrowane Inwestycje Terytorialne (ZIT) to forma współpracy, w ramach której partnerstwa miast i otaczających je gmin oraz władze województw wspólnie przeprowadzają projekty finansowane z Funduszy Europejskich.

Gmina Chojnice, jako część Miejskiego Obszaru Funkcjonalnego Chojnice-Człuchów (MOF Chojnice-Człuchów), aktywnie uczestniczy w realizacji takich inwestycji, które mają na celu poprawę jakości życia mieszkańców oraz zrównoważony rozwój regionu. Podstawowym celem współpracy samorządowej w ramach MOF Chojnice-Człuchów jest realizacja wspólnych wiązek projektów integrujących gminy i powiaty tego terenu.

W ramach ZIT, Gmina Chojnice otrzyma 20,7 mln zł na realizację inwestycji z zakresu:

- Integracji transportowej i rozwoju nisko-i zeroemisyjnej mobilności;
- Adaptacji do zmian klimatu;
- Ochrony różnorodności biologicznej;
- Poprawy efektywności energetycznej;
- Rozwoju infrastruktury zdrowotnej.

Jednym z kluczowych elementów tych inwestycji jest poprawa mobilności. Dzięki środkom z ZIT, planowane są **inwestycje w rozwój sieci ścieżek rowerowych**. Wszystko to ma na celu zwiększenie spójności systemu dróg rowerowych i poprawę ich jakości. W ramach zadania planowana jest budowa dróg rowerowych na odcinku:

- Ostrowite-Ciechocin;
- Ostrowite-Lichnowy;
- od drogi krajowej nr 22 do Nowej Cerkwi;
- wzdłuż drogi wojewódzkiej nr 212 (od granicy z Miastem Chojnice do drogi na Wolność).

Adaptacja do zmian klimatu to działania mające na celu zwiększenie odporności regionu na ekstremalne zjawiska pogodowe, takie jak powódzie czy susze. W ramach tych działań planowane jest **doposażenie jednostek ochotniczej straży pożarnej** wpisanych do Krajowego Systemu Ratowniczo-Gaśniczego w lekkie samochody ratownictwa z wyposażeniem jako jednostek szybkiego reagowania oraz usuwania skutków katastrof naturalnych, takich jak nawałnica z 2017 roku.

Inwestycje w bioróżnorodność obejmują rewitalizację istniejących terenów zielonych oraz **działania na rzecz ochrony lokalnych ekosystemów**. Dzięki tym działaniom, mieszkańcy Gminy Chojnice będą mogli cieszyć się większą ilością zieleni oraz lepszym dostępem do terenów rekreacyjnych.

Przedmiotem projektu jest ochrona i przywracanie walorów przyrodniczo-krajobrazowych na obszarach objętych formami ochrony przyrody takich jak: Obszar Natura 2000 - Wielki Sandr Brdy, a w szczególności na terenach Zaborskiego Parku Krajobrazowego. Zadanie będzie polegało na odtwarzaniu stref buforowych nad brzegami jezior, minimalizujących negatywne oddziaływania antropogeniczne. Odtwarzanie stref

buforowych polegać będzie na wprowadzaniu zadrzewień nad brzegami jeziora Charzykowskiego i Karsińskiego w strefach brzegowych, między ciągiem pieszym lub pieszorowerowym a brzegiem jeziora.

Termomodernizacja budynków publicznych to kolejny ważny element inwestycji. Dzięki modernizacji systemów grzewczych oraz izolacji termicznej, budynki objęte projektem będą bardziej energooszczędne, co przyczyni się do obniżenia kosztów utrzymania oraz zmniejszenia emisji gazów cieplarnianych. W ramach ZIT przeprowadzona zostanie kompleksowa termomodernizacja budynków:

- Szkoły Podstawowej w Swornegaciach;
- Szkoły Podstawowej w Sławęcinnie;
- Urzędu Gminy w Chojnicach.

ŚRODKI UNIJNE DLA GMINY CHOJNICE

POZYSKANE W RAMACH ZIT

20,7 mln zł

w perspektywie finansowej

2021-2027

Projekty zintegrowane w ramach „zdrowia” odpowiadają na potrzeby w zakresie **rozbudowy i modernizacji infrastruktury zdrowotnej i opiekuńczej** oraz podniesienia jakości usług zdrowotnych świadczonych mieszkańcom. W ramach niniejszego zadania planujemy m.in. zakup mobilnych Punktów Diagnostycznych wraz z urządzeniami pomiarowymi, stacjonarnego Punktu Diagnostycznego wraz z urządzeniami pomiarowymi), zakup sprzętu diagnostycznego dla opieki koordynowanej: USG, EKG, spirometry, analizatory krwi, holtery, analizator składu ciała.

Dzięki partnerstwu ZIT, Gmina Chojnice ma szansę na dynamiczny rozwój oraz poprawę jakości życia mieszkańców. Inwestycje te nie tylko przyczynią się do ochrony środowiska, ale także wpłyną na rozwój gospodarczy regionu.

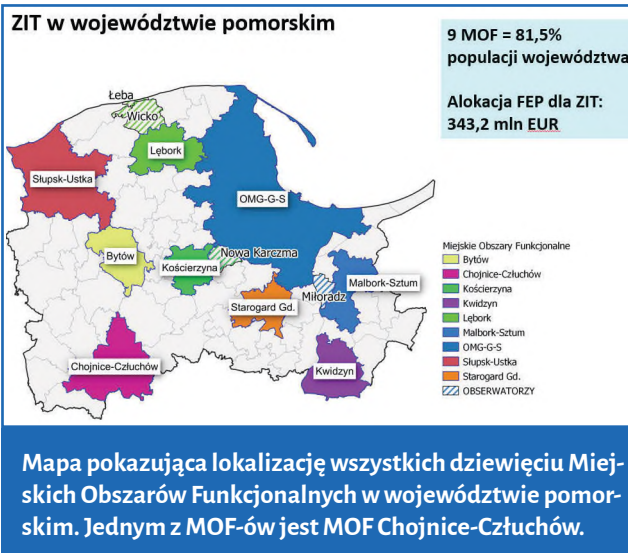

ŚRODKI ZEWNĘTRZNE POZYSKANE W 2024 ROKU

W 2024 roku Wydział Funduszy i Zamówień Publicznych przygotowywał wnioski o dofinansowanie skierowane do różnych funduszy. Wśród nich znalazły się zarówno **fundusze krajowe, jak i unijne**.

Łączna wysokość wnioskowanego dofinansowania wyniosła **17 944 028,81 zł**, z czego udało się pozyskać kwotę **11 803 242,81 zł**. Należy jednak dodać, że zgodnie z wieloletnią polityką gminy, wnioski składane są do każdego programu, w którym istnieje choćby cień szansy na uzyskanie dofinansowania. Najgorszym błędem popełnianym w tej dziedzinie działalności samorządowej jest pasywność. Dzięki kreatywnej pracy wydziałowego zespołu podejmowano się aplikowania o wszelkie możliwe środki, począwszy od Funduszy Europejskich dla Pomorza, poprzez Krajowy Plan Odbudowy i Rządowy Fundusz Rozwoju Dróg aż po środki rozdzielane przez Urząd Marszałkowski Województwa Pomorskiego oraz poszczególne ministerstwa.

Godnym zauważenia jest także, że rok 2024 był kluczowym w okresie programowym dla środków unijnych. Spora część pracy wydziału polegała na przygotowaniu strategii Gminy Chojnice, będącej częścią Miejskiego Obszaru Funkcjonalnego Chojnice - Człuchów w kontekście Zintegrowanych Inwestycji Terytorialnych.

ŁĄCZNA KWOTA DOFINANSOWAŃ
POZYSKANYCH
ze środków zewnętrznych
w 2024 roku

ok. 12 mln zł

W poniższym zestawieniu znajdują się niektóre inwestycje na które udało się pozyskać środki zewnętrzne. Mamy nadzieję, że rok 2025 będzie w tym zakresie jeszcze bardziej pomyślny.

INWESTYCJA	ZAKRES	ŹRÓDŁO	DOFINANSOWANIE
Budowa przedszkola gminnego w Charzykowach	Budowa przedszkola w miejscowości Charzykowy, wraz z parkingiem i placem zabaw.	Fundusze Europejskie dla Pomorza 2021 - 2027	4 964 392,17 zł
Edukacja przedszkolna w Gminie Chojnice	Utworzenie 60 nowych miejsc wychowania przedszkolnego, objęcie projektem łącznie 125 dzieci i 5 nauczycieli wychowania przedszkolnego. Dofinansowanie przeznaczone będzie na bieżące funkcjonowanie przedszkola (wynagrodzenia nauczycieli) przez okres 12 miesięcy, a także na zorganizowanie dodatkowych zajęć dla dzieci i zakup pomocy dydaktycznych i zabawek.	Fundusze Europejskie dla Pomorza 2021 - 2027	2 925 738,00 zł
Rozwój nowej społeczności energetycznej działającej w zakresie OZE w Gminie Chojnice	Opracowanie koncepcji rozwoju nowej społeczności energetycznej – opłacalności utworzenia spółdzielni energetycznej na terenie gminy Chojnice.	Krajowy Plan Odbudowy	138 522,35 zł
Aktywne Sołectwo Pomorskie	Stworzenie miejsca aktywnego wypoczynku i integracji mieszkańców poprzez wybudowanie boiska do gry w Petanque (bulodrom) oraz szachów przestrzennych w miejscowości Swornegacie.	Urząd Marszałkowski Województwa Pomorskiego	20 000,00 zł
Rozwój usług społecznych i zdrowotnych na obszarze Partnerstwa Światowego Rezerwatu Biosfery Bory Tucholskie-Gmina Chojnice	Zwiększenie dostępu do usług społecznych, wsparcia rodziny, usług zdrowotnych świadczonych w lokalnej społeczności m.in. poprzez: <ul style="list-style-type: none"> ■ rozwój usług opiekuńczych, w tym prowadzonych w miejscu zamieszkania, opieki wytchnieniowej i usług specjalistycznych, ■ realizację teleopieki, sąsiedzkich usług opiekuńczych, usługi asystenta osoby niepełnosprawnej, ■ utworzenie punktu opieki dziennej w Gminie Chojnice, ■ usługi wsparcia rodzin, ■ wdrożenie usługi door to door. Usługi te realizowane będą w okresie 1.02.2025 r. do 31.12.2027 r. Z projektu skorzysta 140 osób, w tym 40 osób z niepełnosprawnościami. Zostaną utworzone 22 miejsca świadczenia usług w społeczności lokalnej (punkt opieki dziennej).	Fundusze Europejskie dla Pomorza 2021 - 2027	2 832 590,30 zł



CORAZ BLIŻEJ GMINNEJ SPÓŁDZIELNI ENERGETYCZNEJ

W dobie transformacji energetycznej wszyscy zdajemy sobie sprawę z konieczności produkcji energii z **odnawialnych źródeł**. Wiatr, słońce, woda - to właśnie z nich otrzymujemy najczystsza energię. Źródła odnawialne są jednak kapryśne: słońce nie świeci tak samo latem i zimą, wiatr wieje kiedy chce, a energia potrzebna jest w różnych porach roku i o różnych godzinach. Kolejnym problemem staje się także dystrybucja nadwyżek produkowanej energii - polskie sieci energetyczne nadal wymagają głębokiej modernizacji - **nie są bowiem zdolne odbierać całości energii** produkowanej zwłaszcza w słoneczne oraz wietrzne dni.

Antidotum na powyższe problemy wydaje się być proste. **Trzeba zużywać energię tam, gdzie się ją produkuje** - najlepiej w obrębie kilku sąsiadujących gmin. Aby umożliwić takie działanie za sprawą nowelizacji Ustawy o Odnawialnych Źródłach Energii pojawiła się nowa w polskim obrocie prawnym instytucja: spółdzielnia energetyczna.

Podstawowe zasady funkcjonowania spółdzielni energetycznych:

- energia produkowana w Spółdzielni musi pochodzić z odnawialnych źródeł energii,
- produkcja własna energii musi zaspakajać ponad 80% potrzeb członków spółdzielni,
- Spółdzielnia powstaje przy udziale minimum 3 członków z obszaru max. 3 sąsiadujących ze sobą gmin wiejskich lub miejsko-wiejskich.

Korzyści, których można się spodziewać po założeniu Spółdzielni Energetycznej:

- obniżenie wysokości rachunków za energię elektryczną,
- rozliczanie w systemie net-metering (tzw. stary model rozliczania prosumentów z opustem 40%),
- brak opłat dystrybucyjnych związanych z zakupem energii,
- możliwość pozyskania finansowania na budowę nowych źródeł energii.
- priorytetowa pozycja w procesie przyłączania nowych źródeł energii odnawialnej do sieci energetycznej.

Jak w każdej dziedzinie życia, także i w tym przypadku każda reforma powinna być solidnie przemyślana i jak najbardziej przygotowana. W tym celu w końcówce 2023 r. złożyliśmy wniosek o wsparcie przedinwestycyjne do Ministerstwa Klimatu i Środowiska. Przedstawiona w nim wstępna koncepcja spotkała się z uznaniem ze strony ministerstwa, czego skutkiem stało się **przyznanie Gminie Chojnice dofinansowania w wysokości 131 231,71 zł**. Przeznaczono je na zlecenie firmie doradczej „Kierunek Energia” szczegółowego opracowania dotyczącego kierunków rozwoju nowej społeczności energetycznej, na zatrudnienie koordynatora w Urzędzie Gminy oraz zakup niezbędnego wyposażenia i oprogramowania. Dzięki tak stworzonym przez ministerstwo warunkom zakładamy, że w pierwszej połowie 2025 r. w Krajowym Rejestrze Sądowym znajdzie się wpis dotyczący nowo utworzonej spółdzielni energetycznej.

Ważnym elementem naszej energetycznej transformacji jest **budowa nowego, komunalnego źródła energii**. Na tym etapie projektowania wszystko wskazuje na zasadność budowy farmy fotowoltaicznej lub turbiny wiatrowej sprzężonych z magazynem energii. Mniejszy entuzjazm wywołuje pomysł budo-

wy biogazowni - ze względu na większe koszty eksploatacyjne tego źródła oraz możliwość wystąpienia specyficznych uciążliwości dla mieszkańców w sąsiedztwie biogazowni ludzi.

Kolejnym krokiem, który mamy nadzieję podjąć jest **rejestracja Spółdzielni w Krajowym Ośrodku Wsparcia Rolnictwa**, który to prowadzi stosowny rejestr. Na koniec 2024 r. figurują w nim 54 spółdzielnie.

Ważnym pytaniem jest oczywiście **jak w temacie Chojnickiej Spółdzielni Energetycznej skorzystają mieszkańcy gminy Chojnice**. Co prawda Prawo Spółdzielcze pozwala na przystępowanie do spółdzielni osób fizycznych, jednak przywilej ten najprawdopodobniej będzie można dopuścić dopiero w kolejnych latach funkcjonowania nowej społeczności energetycznej.



SUMA ŚRODKÓW POZYSKANYCH
Z KRAJOWEGO PROGRAMU ODBUDOWY
131 tys. zł na budowanie spółdzielni energetycznej w Gminie Chojnice

Obniżenie więc wysokości jednostkowych rachunków naszych mieszkańców za prąd to perspektywa dalszej przyszłości. Pamiętać jednak należy, że niższe koszty związane z zakupem energii na potrzeby oświetlenia ulicznego czy też budynków użyteczności publicznej to także żywy interes wszystkich mieszkańców gminy. Mniejsze koszty funkcjonowania infrastruktury, to na przykład **więcej środków na kolejne gminne inwestycje**, z których skorzystamy przecież wszyscy.



Dobrze funkcjonująca spółdzielnia energetyczna to wielki krok w kierunku samowystarczalności energetycznej. Samowystarczalność zaś to **nie tylko oszczędności, ale także bezpieczeństwo energetyczne**. W dobie zmian klimatu i napiętej sytuacji geopolitycznej to z całą pewnością dobry kierunek.



PLANOWANIE PRZESTRZENNE

Rada Gminy Chojnice uchwaliła w 2024 r. **cztery miejscowe plany zagospodarowania przestrzennego**, w tym 3 dotyczące terenów w miejscowości Chojniczki oraz jeden dla terenu przy plaży w miejscowości Charzykowy. Uchwaliła również jedną zmianę miejscowego planu zagospodarowania przestrzennego dla fragmentu obrębu geodezyjnego Swornegacie, gm. Chojnice. W 2024 roku rozpoczęte zostały procedury dotyczące opracowania pięciu miejscowych planów, z czego cztery dotyczą niewielkich obszarów na terenie miejscowości Charzykowy, Lichnowy, Karolewo i Krojanty, natomiast piąta procedura dotyczy opracowania miejscowego planu zagospodarowania przestrzennego terenu w południowej części gminy, który ma umożliwić lokalizację elektrowni wiatrowych.

Dnia 24 września 2023 r. weszła w życie tzw. **duża reforma planistyczna**, czyli ustawa z dnia 7 lipca 2023 r. o zmianie ustawy o planowaniu i zagospodarowaniu przestrzennym oraz niektórych innych ustaw. Jej zakres dotyczy przede wszystkim ustawy z dnia 27 marca 2003 r. o planowaniu i zagospodarowaniu przestrzennym. W założeniu ustawodawcy zmiany miały na celu uproszczenie, ujednoczenie i przyspieszenie procedur planistycznych. Zmiany obejmują między innymi decyzje o warunkach zabudowy, dalej WZ.

W okresie od dnia 24 września 2023 r. do dnia wejścia w życie planu ogólnego nie przewidziano przeszkód formalnych jeżeli chodzi o uzyskanie nowych decyzji WZ.

Jeżeli jednak do dnia 31 grudnia 2025 r. gmina nie uchwaliłaby planu ogólnego, to od dnia 1 stycznia 2026 r. do

dnia wejścia w życie planu ogólnego, inwestor nie mógłby uzyskać decyzji WZ, chyba że przed tą datą złożyłby wniosek o jej wydanie. **Nowe inwestycje będzie można realizować jedynie na podstawie decyzji WZ, które zostały wydane przed datą 1 stycznia 2026 r. lub na podstawie obowiązujących planów miejscowych.** Ważnym aspektem jest również terminowość wydanych decyzji, ponieważ wszystkie decyzje, które staną się prawomocne przed 1 stycznia 2026r. będą ważne bezterminowo, natomiast pozostałe będą miały pięcioletni termin ważności.

ILOŚĆ WNIOSKÓW

O WYDANIE WARUNKÓW ZABUDOWY

919

złożonych w Urzędzie Gminy
w 2023 i 2024 roku

Powyższe przepisy mają bezpośrednie przełożenie na **ilość wpływających do Urzędu wniosków o wydanie WZ**, ponieważ ich liczba od 2023r. stale rośnie. W 2022 r. wpłynęło 279 wniosków, w 2023 r. – 447, a w 2024 r. - 496. Ma to również przełożenie na stale rosnącą liczbę wydawanych decyzji. Należy również zaznaczyć, że wnioski te dotyczą głównie terenów zlokalizowanych poza zwartymi jednostkami urbanistycznymi, przez co mogą nie uzyskać możliwości zabudowy po okresie przejściowym.

PLANY OGÓLNE - REWOLUCJA W PLANOWANIU PRZESTRZENNYM TRWA...

Plan ogólny gminy to niezwykle ważny dokument, który określi, jak będzie wyglądała nasza gmina w przyszłości. To swoista mapa, dzięki której dowiemy się, jakie jest planowane przeznaczenie terenu i w jakim kierunku może rozwijać się gmina.

Zgodnie z obowiązującymi przepisami do końca 2025 r. wszystkie gminy w całej Polsce powinny uchwalić plan ogólny. Plan ogólny docelowo zastąpi dotychczasowe Studium uwarunkowań i kierunków zagospodarowania przestrzennego, określając szczegółowo kierunki rozwoju gminy. W związku z powyższym Rada Gminy w Chojnicach Uchwałą Nr L/847/2023 z dnia 29 grudnia 2023r. przystąpiła do sporządzenia planu ogólnego gminy Chojnice. W przeciwieństwie do studium, będzie on aktem prawa miejscowego wiążącym zarówno przy sporządzaniu planów miejscowych, jak i przy wydawaniu decyzji o warunkach zabudowy.

Plan ogólny obowiązkowo będzie ustalał:

- strefy planistyczne, w tym ich profil funkcjonalny (określenie sposobu zagospodarowania poszczególnych terenów),

- gminne standardy urbanistyczne (określenie maksymalnej nadziemnej intensywności zabudowy, maksymalnej wysokości zabudowy, maksymalnego udziału powierzchni zabudowy oraz minimalnego udziału powierzchni biologicznie czynnej).

Każda działka może należeć tylko do jednej z trzynastu przewidzianych w ustawie stref planistycznych:

- 1) strefa wielofunkcyjna z zabudową mieszkaniową wielorodzinną – symbol literowy SW;
- 2) strefa wielofunkcyjna z zabudową mieszkaniową jednorodzinną - SJ;
- 3) strefa wielofunkcyjna z zabudową zagrodową - SZ;
- 4) strefa usługowa - SU;
- 5) strefa handlu wielkopowierzchniowego - SH;
- 6) strefa gospodarcza - SP;
- 7) strefa produkcji rolniczej - SR;
- 8) strefa infrastrukturalna -SI;
- 9) strefa zieleni i rekreacji - SN;



- 10) strefa cmentarzy - SC;
- 11) strefa górnictwa - SG;
- 12) strefa otwarta - SO;
- 13) strefa komunikacyjna - SK.

Dla każdej strefy planistycznej ustawodawca określił profil podstawowy i profil dodatkowy. Przyjmuje się ogólną zasadę przenoszenia ustaleń z obowiązujących planów w zakresie funkcji do ustaleń planu ogólnego bez żadnych zmian. Doprecyzowanie przeznaczenia dla poszczególnych nieruchomości w danej strefie nastąpi w dalszej kolejności, tzn. w miejscowym planie zagospodarowania przestrzennego albo w decyzji o warunkach zabudowy.

Na podstawie planu ogólnego, w obszarach uzupełnienia zabudowy będą mogły być wydawane decyzje o warunkach zabudowy. Wydawanie decyzji poza obszarami uzupełnienia zabudowy nie będzie możliwe.

W następstwie uchwały Rady Gminy w Chojnicach Nr L/847/2023 z dnia 29 grudnia 2023r. inicjującej procedurę uchwalania planu ogólnego zostały/zostaną podjęte następujące czynności:

- do 26 kwietnia 2024r. była możliwość składania wniosków do projektu planu ogólnego,
- w trakcie sporządzenia jest projekt planu wraz z prognozą oddziaływania na środowisko, który zostanie przekazany do ustawowego uzgadniania i opiniowania,
- zostaną przeprowadzone konsultacje społeczne,
- zostaną zebrane uwagi do projektu planu,
- Wójt Gminy Chojnice we współpracy z Radą Gminy rozpatrzy uwagi,
- projekt planu zostanie zaktualizowany w oparciu o w/w rozstrzygnięcia,
- projekt planu zostanie przedłożony Radzie Gminy do uchwalenia.

Zawartość planu ogólnego

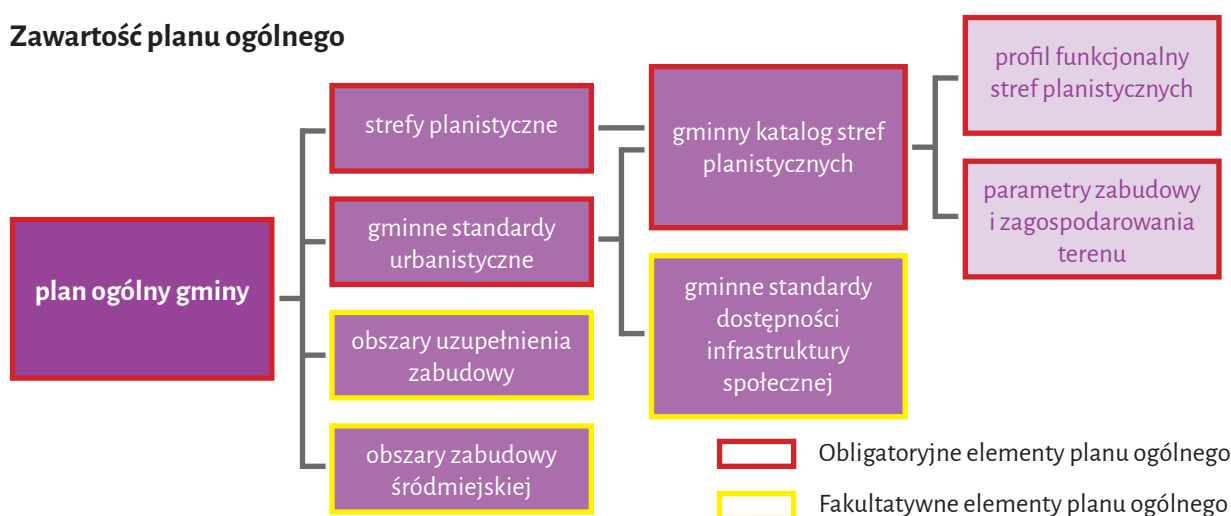

Wyznaczenie w planie ogólnym terenów uzupełnienia zabudowy nastąpi w ściśle określony sposób. Jednocześnie reforma planowania przestrzennego wprowadza obowiązek bilansowania nowych terenów budowlanych w oparciu o aktualną i prognozowaną liczbę mieszkańców gminy, co znacznie ograniczy możliwość przeznaczania nowych terenów pod zabudowę mieszkaniową.

Plan ogólny nie unieważni obowiązujących planów miejscowych i prawomocnych decyzji o warunkach zabudowy.

Projekt planu ogólnego będzie powstawał przy współudziale wszystkich zainteresowanych. Na poszczególnych etapach prac nad tym dokumentem każdy będzie mógł złożyć swoje wnioski i uwagi.

Ustalenia planu ogólnego nie będą przedstawione w tradycyjnym załączniku tekstowym, graficznym ani w tekście uchwały, a będą ujęte w załączniku z danymi przestrzennymi. Część tekstowa uchwały zawierać będzie wyłącznie treści formalne, tj. wejście w życie uchwały, określenie obszaru objętego uchwałą, odesłanie do załącznika, itp.

Ministerstwo Rozwoju i Technologii udostępniło przeglądarkę danych planistycznych, która to daje możliwość przeglądania treści ustaleń zarówno planu ogólnego, jak również innych aktów planowania przestrzennego, które sporządzane są w formie baz danych przestrzennych w formacie .gml lub .xml.



OPŁATA ADIACENCKA W GMINIE CHOJNICE

W ostatnim czasie w naszej Gminie coraz częściej pojawiają się pytania dotyczące opłaty adiacenckiej. Opłata ta może być stosowana w przypadku podziału nieruchomości zgodnie z art. 98a ustawy o gospodarce nieruchomościami, jeśli prowadzi on do wzrostu jej wartości. Wójt może również ustalić opłatę adiacencką każdorazowo po stworzeniu warunków do podłączenia nieruchomości do poszczególnych urządzeń infrastruktury technicznej albo po stworzeniu warunków do korzystania z wybudowanej drogi.

Kiedy może zostać naliczona opłata?

Opłata adiacencka jest formą obciążenia finansowego, którą władze gminy mogą nałożyć na właścicieli nieruchomości. Dotyczy to sytuacji, w której w wyniku podziału nieruchomości jej wartość wzrośnie.

W Gminie Chojnice maksymalna stawka tej opłaty wynosi 30% różnicy między wartością nieruchomości przed i po podziale.

Warto jednak podkreślić, że zgodnie z art. 98a ust. 2 ustawy o gospodarce nieruchomościami opłata adiacencka nie będzie naliczana, jeśli podział nieruchomości jest dokonywany niezależnie od ustaleń miejscowego planu zagospodarowania przestrzennego. Przykładem takiej sytuacji może być wydzielenie działki budowlanej niezbędnej do korzystania z budynku mieszkalnego.

Opłata adiacencka dotyczy również wzrostu wartości nieruchomości spowodowanej budową urządzeń infrastruktury technicznej lub dróg. W tym przypadku mak-

symalna stawka opłaty adiacenckiej wynosi 50% różnicy między wartością, jaką nieruchomość miała przed wybudowaniem urządzeń infrastruktury technicznej, a wartością, jaką nieruchomość ma po ich wybudowaniu.

Dlaczego wprowadzana jest opłata adiacencka?

Środki uzyskiwane z opłat adiacenckich mają wspierać budżet gminy, umożliwiając realizację inwestycji infrastrukturalnych i lokalny rozwój. Dla mieszkańców może to jednak oznaczać dodatkowy koszt, zwłaszcza w przypadku gruntów dzielonych w celach komercyjnych lub inwestycyjnych. Poprzez opłatę adiacencką władze gminy mają możliwość aby właściciele nieruchomości uczestniczyli częściowo w kosztach budowy urządzeń infrastruktury technicznej i dróg.

Co powinni zrobić (wiedzieć) mieszkańcy Gminy Chojnice?

Właściciele gruntów w Gminie Chojnice, planujący podział nieruchomości, powinni sprawdzić, czy ich przypadek podlega wyłączeniom przewidzianym w art. 98a ust. 2 ww. ustawy. Warto mieć świadomość istnienia tego obowiązku i odpowiednio przygotować się do procesu podziału nieruchomości.

Szczegółowe informacje można uzyskać w Wydziale Planowania Przestrzennego i Gospodarki Nieruchomościami oraz w przypadku inwestycji drogowych Wydziale Inwestycyjno-Komunalnym Urzędu Gminy w Chojnicach.

KOSZNAJDERIA POMNIKIEM HISTORII?



POMNIK HISTORII

Wsie Kosznajderskie są świadectwem 500-letniej historii osadnictwa na terenach Gminy Chojnice oraz okolicznych. Ich wciąż dobrze widoczne ruralistyczne układy wraz z charakterystyczną zabudową stanowią kulturowe dziedzictwo tych terenów. Charakterystyczna zabudowa jest swoistym pomnikiem wspólnej, pokojowej egzystencji dwóch narodowości, Niemców i Polaków.

Układ kilkunastu wsi wraz z ich zabudową jest unikatowym zespołem na terenie kraju. Układy ruralistyczne i osadnictwo wiejskie – pomimo tego, iż przez stulecia stanowiły podstawę gospodarczą kraju, są traktowane jako mniej istotne dziedzictwo kulturowe. W przypadku Kosznajderii stanowią

one jedyną i niepowtarzalną spójność kulturową wspólnego lokowania ponad granicami kraju.

Pomnik historii jest jedną z form ochrony zabytków w Polsce określonych w ustawie o ochronie zabytków i opiece nad zabytkami. Status pomnika historii ustanawiany jest w drodze rozporządzenia przez Prezydenta Rzeczypospolitej Polskiej. Przyznawany jest zabytkom nieruchomym o szczególnej wartości historycznej, naukowej i artystycznej, utrwalonym w powszechnej świadomości i mającym duże znaczenie dla dziedzictwa kulturalnego Polski.

Południowa część Gminy Chojnice może stać się pierwszym ważnym pomnikiem historii terenów wiejskich na terenie kraju oraz pobudzić świadomość Polaków w zakresie dziedzictwa osadniczego. Aktualnie trwają prace związane z opracowaniem stosownej dokumentacji, potrwać zapewne kilka miesięcy. Miejmy nadzieję, że nasze starania w tym zakresie przyniosą oczekiwany efekt.



GMINNE DZIAŁKI NA SPRZEDAŻ

Pod koniec 2024 roku Gmina Chojnice rozpoczęła sprzedaż nieruchomości położonych **w miejscowości Chojniczki**.

Jest to konsekwencją rosnącego zainteresowania terenami inwestycyjnymi, przeznaczonymi do realizacji celów mieszkaniowych, a co za tym idzie sporządzenia przez Gminę miejscowego planu zagospodarowania przestrzennego dla tego terenu.

Przygotowana została oferta sprzedaży 26 działek przeznaczonych pod zabudowę mieszkaniową jednorodzinną wolnostojącą oraz bliźniaczą.

Mając na uwadze fakt, że podaż terenów pod inwestycje jest z roku na rok coraz mniejsza, oferta nasza wydaje się być wyjątkowo atrakcyjną.

Niewątpliwym atutem jest położenie działek. Usytuowane są one w sąsiedztwie istniejącego osiedla mieszkaniowego w Chojniczках, bezpośrednio przy linii lasu.

W bezpośrednim sąsiedztwie działek przebiegają sieci uzbrojenia terenu (energia elektryczna, wodociąg, kanalizacja, gaz, telekomunikacja).



Lokalizacja oferowanych nieruchomości jest wyjątkowa. Dzieli je niewielka odległość zarówno do miasta Chojnice, jak i do urokliwej miejscowości Charzykowy.

Mamy więc do czynienia z możliwością zamieszkania w spokojnej, zacisznej okolicy z jednoczesnym wykorzystaniem pełnej infrastruktury i atrakcji miasta Chojnice.

Miejsce sprzyja także aktywnemu wypoczynkowi, dzięki istniejącym w niewielkiej odległości pięknym terenom leśnym z wieloma jeziorami.

Sprzedaż nieruchomości odbywa się w trybie przetargu nieograniczonego organizowanego przez Gminę Chojnice, za cenę ustaloną na podstawie operatów szacunkowych sporządzonych przez biegłego rzeczoznawcę majątkowego, która wynosi 160 zł netto za 1 m².

Ponadto Gmina Chojnice przygotowuje do sprzedaży 10 działek inwestycyjnych, stanowiących teren zabudowy mieszkaniowej jednorodzinnej, położonych **w Zbeninach**.

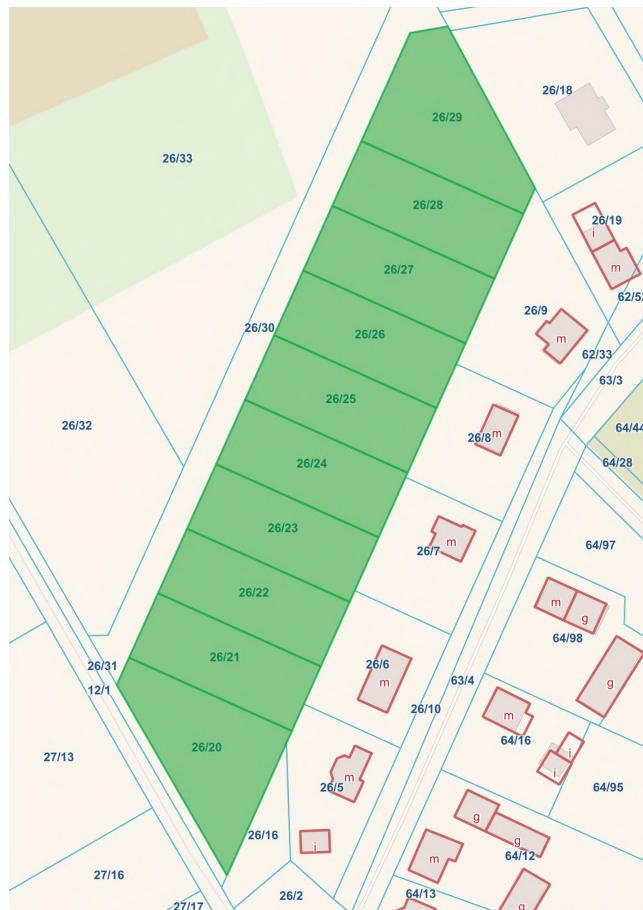

O atrakcyjności tej lokalizacji nie trzeba chyba nikogo przekonywać.

Świadczy o tym bliskie sąsiedztwo kompleksów leśnych Parku Narodowego Bory Tucholskie i jego otuliny, a jednocześnie nieznaczna odległość drogi wojewódzkiej nr 235 Chojnice-Brusy i miasta Chojnice (8 km).

Sprzedaż tych nieruchomości realizowana będzie w roku 2025, w trybie przetargu nieograniczonego, za cenę ustaloną na podstawie operatów szacunkowych sporządzonych przez biegłego rzeczoznawcę majątkowego.

Wszystkie bieżące informacje z zakresu sprzedaży mienia dostępne są w Biuletynie Informacji Publicznej Urzędu Gminy w Chojnicach (<https://bip.gminachojnice.com.pl/1168-sprzedaz-mienia.html>)



CENA NETTO 1m²

DZIAŁKI BUDOWLANEJ

160 zł

pod zabudowę 1-rodzinną
lub bliźniaczą w Chojniczках



WYBORY SAMORZĄDOWE 7 KWIETNIA 2024 R.

7 kwietnia 2024 r. odbyły się wybory samorządowe. Wybraliśmy w nich m.in. swoich przedstawicieli do Rady Gminy w Chojnicach oraz Wójta. Gmina Chojnice w wyborach do Rady Gminy została podzielona na 15 jednomandatowych okręgów.

W celu przeprowadzenia wyborów powołana została Gminna Komisja Wyborcza, która organizowała cały proces wyborczy i czuwała nad jego prawidłowym przebiegiem. Komisja zarejestrowała 31 kandydatów zgłoszonych przez 9 komitetów wyborczych. KWW Rozwój Gminy Chojnice zgłosił również kandydata na Wójta. W dwóch okręgach wyborczych wybory odbyły się bez głosowania, ponieważ zarejestrowany został tylko 1 kandydat: w okręgu nr 10, gdzie radnym został p. Paweł Wieczorek i w okręgu nr 12 gdzie radnym został p. Sylwester Knyba.

W okręgu nr 11 doszło do niecodziennej sytuacji w której obaj kandydaci (Z. Nojman i K. Michalski) otrzymali równą liczbę głosów. W tym przypadku o uzyskaniu mandatu zdecydowało losowanie.

Wyniki głosowania na Wójta Gminy Chojnice Zbigniewa Szczepańskiego

Liczba głosów „za”	4622
Liczba głosów „przeciw”	1801
Procent głosów „za” na kandydata	71,96%

Rozkład mandatów po wyborach:

KOMITET	LICZBA GŁOSÓW	PROCENT GŁOSÓW	LICZBA MANDATÓW
KWW Twój Głos	194	3,26%	1
KWW Samorządowcy Dla Gminy Chojnice	1581	26,56%	3
KWW Rozwój Gminy Chojnice	3069	51,55%	8
KWW Młodzi Dla Gminy	284	4,77%	3
KWW Katarzyny Graszki	182	3,06%	0
KWW Ireny Dorawy	174	2,92%	0
KW Stowarzyszenia Głos Chojniczan	256	4,3%	0
KW Prawo i Sprawiedliwość	150	2,52%	0
KWW Gmina na Plus	63	1,06%	0
RAZEM	5953	100%	15

Frekwencja oraz wyniki głosowania w wyborach na Wójta z podziałem na Obwodowe Komisje Wyborcze w Gminie Chojnice

SIEDZIBA OKW	PROCENT GŁOSÓW NA KANDYDATA	LICZBA WYBORCÓW.	LICZBA KART WAŻNYCH	FREKWENCJA.	SIEDZIBA OKW	PROCENT GŁOSÓW NA KANDYDATA	LICZBA WYBORCÓW.	LICZBA KART WAŻNYCH	FREKWENCJA.
Swornegacie	62,64%	982	455	46,33%	Ogorzeliny	71,14%	880	348	39,55%
Charzykowy	66,00%	969	517	53,35%	Nowy Dwór	80,58%	251	109	43,43%
Chojniczki	72,43%	1067	584	54,73%	Niezychowice	81,63%	800	300	37,50%
Kłodawa	74,40%	939	471	50,16%	Angowice	74,12%	375	92	24,53%
Krojanty	82,46%	712	337	47,33%	Ciechocin	94,62%	333	131	39,34%
Nowa Cerkiew	63,06%	1220	528	43,28%	Doręgowice	72,78%	392	174	44,39%
Pawłowo	73,30%	1229	537	43,69%	Kławkowo	69,80%	403	258	64,02%
Silno	76,19%	984	384	39,02%	Nowe Ostrowite	84,38%	198	65	32,83%
Ostrowite	84,17%	369	120	32,52%	Raślawki	65,33%	192	80	41,67%
Lichnowy	70,69%	1163	517	44,45%	Charzykowy	64,78%	858	430	50,12%
Sławęcín	73,38%	403	159	39,45%	RAZEM	71,96%	14 719	6 596	44,81%



RADA GMINY W CHOJNICACH IX KADENCJI (2024-2029)



Józef Kołak	Iwona Orłowska	Jarosław Kurek
Przewodniczący Rady	Wiceprzewodnicząca Rady	Wiceprzewodniczący Rady
Charzykowy (na zachód od ul. Długiej), Łukomie, Pomoc, Wolność	Doręgowice, Kamionka, Karolewo, Moszczenica, Niezychowice, Topole, Władysławek	Chojniczki



Sylwester Knyba	Robert Piesik	Danuta Łoboda
Przewodniczący Komisji Rewizyjnej	Przewodniczący Komisji Skarg, Wniosków i Petycji	Przewodnicząca Komisji Rolnictwa i Ochrony Środowiska
Nowe Ostrowite, Sławęcín	Jasnowo, Józefowo, Kłosnowo, Kłodawa, Kłodawka, Powatki, Zbeniny	Angowice, Chojnaty, Cołdanki, Nowy Dwór



Bożena Borowicka	Jarosław Erbetowski	Paweł Wieczorek	Ludwika Pokojka
Przewodnicząca Komisji Budżetu, Infrastruktury, Gospodarki Komunalnej i Rozwoju Gospodarczego	Przewodniczący Komisji Zdrowia i Spraw Społecznych	Przewodniczący Komisji Oświaty, Kultury, Sportu i Turystyki	Przewodnicząca Komisji Realizacji Polityki Senioralnej, Rodziny i Samorządów Wiejskich
Lipienice, Pawłowo, Pawłówko	Melanowo, Melanówek, Ogorzeliny	Ciechocin, Ostrowite	Czarłotomie, Jarcewo, Klawkowo, Krojanty



Dominik Dykier	Kamila Mamczarek	Zbigniew Nojman (radny do IX 2024 r.)	Kamil Michalski (radny od I 2025 r.)	Damian Sawicki	Ryszard Szymczyk
Babilon, Borne, Chociński Młyn, Drzewicz, Kamionka, Kokoszka, Kopernica, Małe Swornegacie, Małe Zanie, Owink, Płesno, Sepiot, Styporc, Swornegacie, Śluza, Wączas, Wielkie Zanie, Zbrzyca	Bachorze, Charzykowy (na wschód od ul. Długiej oraz ul. Długa), Funka, Stary Młyn	Granowo, Lichnowy	Granowo, Lichnowy	Białe Błoto, Jakubowo, Jasnowo, Jeziorki, Kruszką, Lotyń, Nicponie, Nowa Cerkiew, Sternowo, Szlachetna Nowa Cerkiew	Gockowice, Objezierze, Raclawki, Silno



POSIEDZENIE INAUGURACYJNE RADY GMINY W CHOJNICACH IX KADENCJI

Radni Gminy w Chojnicach IX kadencji i wybrany na kolejną kadencję **Wójt Zbigniew Szczepański** złożyli ślubowanie podczas pierwszej, inauguracyjnej sesji Rady Gminy, która odbyła się 7 maja 2024 r. Uroczystą sesję otworzyła radna senior Pani **Ludwika Pokojska**, gratulując wszystkim, którzy uzyskali społeczny mandat.

Nowi radni odebrali z rąk Przewodniczącej Gminnej Komisji Wyborczej Pani Joanny Gierszewskiej stosowne zaświadczenia o wyborze. Przed przystąpieniem do wykonywania mandatu radni Rady Gminy złożyli ślubowanie.

W tajnym głosowaniu wybrano także prezydium Rady Gminy. Przewodniczącym Rady Gminy w Chojnicach został Pan **Józef Kołak**:

-Dziękuję za wybór na to zaszczytne stanowisko. Przy waszym udziale będę się starał godnie wypełniać swoją funkcję i reprezentować Radę. Uważam, że od dziś jako Radni powinniśmy tworzyć jedną zwartą grupę ludzi, którzy będą pracować dla dobra Gminy. Tylko wtedy nie zawiedzimy zaufania i nadziei naszych mieszkańców. Nie wolno nam zaprzepaścić tego, co nasz samorząd osiągnął już dzięki mądrej, wyważonej polityce poprzedniej kadencji Rady i gospodarza Gminy Wójta Zbigniewa Szczepańskiego - mówił nowo wybrany Przewodniczący.

Wiceprzewodniczącymi Rady Gminy w Chojnicach zostali: Pani Iwona Orłowska i Pan Jarosław Kurek.

Poza radnymi ślubowanie złożył również Wójt. Wójt Gminy Chojnice Zbigniew Szczepański jest jednym z dwóch samorządowców w województwie pomorskim, którzy po wyborach samorządowych z kwietnia 2024 nadal pełnią swą funkcję nieprzerwanie od 1990 roku:

-Ogromne wyzwania przed nami, od wyborców najpiękniejszej Gminy w Polsce - Gminy Chojnice, którą zaszczyt mamy reprezentować. Otrzymaliśmy ogromny mandat zaufania i myślę, że zrobimy wszystko, co w naszej mocy, żeby tego zaufania naszych wyborców w ciągu najbliższych pięciu lat nie stracić – wypowiadał się Wójt.

Nową Radę Gminy w Chojnicach kadencji 2024 - 2029 tworzą:

Bożena Borowicka, Dominik Dykier, Jarosław Erbetowski, Sylwester Knyba, Józef Kołak, Jarosław Kurek, Danuta Łoboda, Kamila Mamczarek, Zbigniew Nojman (mandat wygaszony Uchwałą Nr IV/53/2024 Rady Gminy w Chojnicach z dnia 30 września 2024 r.), Iwona Orłowska, Robert Piesik, Ludwika Pokojska, Damian Sawicki, Ryszard Szymczyk, Paweł Wieczorek, Kamil Michalski (wybrany w wyborach uzupełniających 29.12.2024 r.).

Wybrano także składy komisji stałych Rady Gminy:

Komisja Rewizyjna

- Sylwester Knyba - Przewodniczący
- Kamila Mamczarek - Zastępca Przewodniczącego
- Jarosław Erbetowski - członek
- Danuta Łoboda - członek
- Robert Piesik - członek

Komisja Skarg, Wniosków i Petycji

- Robert Piesik - Przewodniczący
- Sylwester Knyba - członek
- Paweł Wieczorek - członek
- Ryszard Szymczyk - członek
- Kamila Mamczarek - członek

Komisja Rolnictwa i Ochrony Środowiska

- Danuta Łoboda - Przewodnicząca
- Ryszard Szymczyk - członek
- Damian Sawicki - członek
- Sylwester Knyba - członek
- Robert Piesik - członek
- Kamila Mamczarek - członek

Komisja Budżetu, Infrastruktury, Gospodarki Komunalnej i Rozwoju Gospodarczego

- Bożena Borowicka - Przewodnicząca
- Ryszard Szymczyk - członek
- Ludwika Pokojska - członek
- Damian Sawicki - członek

Komisja Zdrowia i Spraw Społecznych

- Jarosław Erbetowski - Przewodniczący
- Iwona Orłowska - członek
- Bożena Borowicka - członek
- Dominik Dykier - członek

Komisja Oświaty, Kultury, Sportu i Turystyki

- Paweł Wieczorek - Przewodniczący
- Jarosław Kurek - członek
- Dominik Dykier - członek
- Ludwika Pokojska - członek
- Józef Kołak - członek

Komisja Realizacji Polityki Senioralnej, Rodziny i Samorządów Wiejskich

- Ludwika Pokojska - Przewodnicząca
- Iwona Orłowska - członek
- Józef Kołak - członek
- Bożena Borowicka - członek
- Jarosław Erbetowski - członek
- Zbigniew Nojman - członek do IX.2024 r.

Warto dodać, iż w związku ze zmianą systemu informatycznego do obsługi sesji Rady Gminy transmisja z obrad, jak i porządek posiedzenia będą dostępne dla mieszkańców pod nowym adresem: <https://gminachojnice.posiedzenia.pl/> Pod tym adresem można oglądać posiedzenia online i bezpośrednio śledzić głosowania, które są głosowaniami imiennymi. W każdej chwili można sprawdzić, jak konkretny radny głosował w danej sprawie. Pod wyżej podanym linkiem można też znaleźć porządek obrad i treść poszczególnych uchwał, a po sesji także zarchiwizowane nagranie obrad.



ZEBRANIA WIEJSKIE - SPRAWOZDAWCZE I WYBORCZE W 2024 ROKU

Pierwsza połowa 2024 roku upłynęła pod znakiem zebrań wiejskich, najpierw sprawozdawczych, a następnie wyborczych.

Tematem zebrań wiejskich zwołanych na przełomie lutego i marca 2024 roku było przedstawienie sprawozdań z działalności sołtysów i rad sołeckich za 2023 rok, z uwzględnieniem zrealizowanych inwestycji, przedsięwzięć, a także wysokości i celowości wydatkowanych środków finansowych. Równie ważnym tematem zebrań było przyjęcie planów działania sołectw na 2024 rok. Plany tworzone są zarówno na podstawie propozycji sołtysów i rad sołeckich, jak i na podstawie pomysłów, sugestii i postulatów przedstawionych przez mieszkańców.

Niestety, w ostatnim czasie frekwencja na sprawozdawczych zebraniach wiejskich kształtuje się na niskim poziomie. I tak w 2024 roku wyniosła ona 8,55%, a w 2023 roku – 8,54%. Tymczasem zebrania wiejskie stanowią doskonałą okazję dla mieszkańców sołectw do poszerzenia wiedzy na tematy ważne z ich perspektywy, a także do podjęcia istotnych dla mieszkańców decyzji i konstruowania planów działania sołectw w oparciu o ich sugestie i propozycje.

Nieco większym zainteresowaniem cieszą się zebrania wiejskie wyborcze sołtysów i rad sołeckich, które w 2024 roku zorganizowane były w okresie od maja do lipca. Frekwencja na tych zebraniach kształtowała się na poziomie ok. 14%, aczkolwiek i tutaj odnotowany został spadek w porównaniu do wyborów sołeckich w 2019 roku - wtedy frekwencja wyniosła ok. 18%.

Każde wybory sołeckie przynoszą zmiany. Nie inaczej było i tym razem.

Zmiany sołtysów nastąpiły w 13 sołectwach:

- **Angowice** - Pani **Urszula Szczepańska** zastąpiła Pana Krzysztofa Jeszke piastującego funkcję sołtysa od lutego 2011 roku; Pan Krzysztof Jeszke nie ubiegał się o reelekcję; ww. zmiana nastąpiła w dniu 12 czerwca 2024 roku, jednak już 4 lipca ub.r., w związku ze złożoną przez Panią Urszulę Szczepańską rezygnacją z pełnienia funkcji sołtysa, odbyły się kolejne wybory sołeckie, w wyniku których sołtysem Angowic została Pani **Ewa Brunke**;
- **Czartołomie – Jarcewo** - Pan **Jacek Kiszewski** zastąpił Panią Jolantę Drążkowską piastującą funkcję sołtysa od lutego 2007 roku; Pani Jolanta Drążkowska nie ubiegała się o reelekcję;
- **Funka** - Pani **Wioletta Drobińska** zastąpiła Pana Arkadiusza Pałubickiego, będącego sołtysem od marca 2015 roku;
- **Kławkowo** - Pani **Anna Tobolewska** zastąpiła Panią Ludwikę Pokojką, pełniącą funkcję sołtysa od stycznia 2003 roku; Pani Ludwika Pokojka nie ubiegała się o reelekcję;
- **Krojanty** - Pan **Marcin Szmagliński** zastąpił Pana Eugeniusza Wirkusa, będącego sołtysem od lutego 2007 roku; Pan Eugeniusz Wirkus nie ubiegał się o reelekcję;
- **Moszczenica** - Pani **Karolina Odyja** zastąpiła Panią Józefę Kalinowską, piastującą funkcję sołtysa od lipca 1999 roku; Pani Józefa Kalinowska nie ubiegała się o reelekcję;

- **Nowa Cerkiew** - Pan **Waldemar Ojdowski** zastąpił Pana Roberta Chojnackiego, będącego sołtysem od lutego 2019 roku;
- **Nowe Ostrowite** – Pani **Katarzyna Meller** zastąpiła Pana Marka Łangowskiego, będącego sołtysem od lutego 2019 roku;
- **Nowy Dwór – Cołdanki** - Pan **Karol Czapiewski** zastąpił Panią Danutę Łoboda pełniącą funkcję sołtysa od lutego 1999 roku (z roczną przerwą w okresie od stycznia 2011r. do lutego 2012r.); Pani Danuta Łoboda nie ubiegała się o reelekcję;
- **Ostrowite** - Pan **Krzysztof Majer** zastąpił Panią Bożenę Wilk, pełniącą funkcję sołtysa od lutego 2015 roku; Pani Bożena Wilk nie ubiegała się o reelekcję;
- **Racławki** - Pani **Monika Gierszewska** zastąpiła Panią Zofię Zdebską, będącą sołtysem od marca 2000 roku; Pani Zofia Zdebska nie ubiegała się o reelekcję;
- **Sławęcین** - Pan **Sylwester Knyba** zastąpił Pana Kazimierza Sikorę, piastującego funkcję sołtysa od stycznia 2003 roku, a także w latach 1984-1990; Pan Kazimierz Sikora nie ubiegał się o reelekcję.
- **Topole** - Pani **Joanna Misztal** zastąpiła Pana Mirosława Looka, będącego sołtysem od lutego 2007 roku.

Od kilku kadencji sołtysi wybierają spośród siebie swojego przewodniczącego i zastępcę. W kadencji 2024-2029 sołtysi funkcję Przewodniczącej powierzyli Pani **Katarzynie Grasz** – Sołtys Sołectwa Powalki, a jej Zastępcą został Pan **Tomasz Sujak** – Sołtys Sołectwa Chojniczki.

LICZBA MIESZKAŃCÓW

UCZESTNICZĄCYCH W ZEBRANIACH WIEJSKICH

2112

wyborczych
od maja do lipca 2024 roku

Na uwagę zasługuje fakt, że obecnie najdłużej funkcję sołtysa pełni Pan **Edwin Gołochowicz** – Sołtys Sołectwa Gockowice – Objezierze, któremu w 2024 roku minęły 23 lata sprawowania tej funkcji.



DEMOGRAFIA GMINY CHOJNICE 2016-2024

L.P.	SOŁĘCTWO	OGÓLNA LICZBA MIESZKAŃCÓW W LATACH									RÓŻNICA W LATACH 2016-2024
		2016	2017	2018	2019	2020	2021	2022	2023	2024	
1.	Angowice	284	287	286	290	285	279	274	277	276	-8
2.	Charzykowy	1818	1865	1891	1924	1988	2047	2092	2091	2124	306
3.	Chojnaty	225	219	210	216	214	212	211	211	206	-19
4.	Chojniczki	1128	1159	1206	1285	1339	1388	1429	1468	1508	380
5.	Ciechocin	507	513	515	499	496	476	468	458	452	-55
6.	Czarłomie - Jarcewo	343	337	342	341	347	343	332	326	324	-19
7.	Doręgowice	321	317	320	325	325	322	316	330	322	1
8.	Funka	176	179	183	179	177	180	175	172	170	-6
9.	Gockowice - Objezierze	283	286	283	281	282	292	290	287	283	0
10.	Granowo	197	208	211	213	211	215	210	211	213	16
11.	Klawkowo	416	433	433	449	465	487	504	526	543	127
12.	Kłosnowo	167	158	155	154	156	149	151	151	154	-13
13.	Kłodawa	320	321	328	328	332	337	329	322	315	-5
14.	Kopernica	73	70	65	64	61	57	57	56	55	-18
15.	Krojanty	561	562	567	591	585	591	590	599	604	43
16.	Kruszka	328	333	334	332	331	330	329	329	328	0
17.	Lichnowy	1326	1321	1311	1323	1316	1317	1335	1325	1320	-6
18.	Lotyń	351	360	368	379	385	381	375	367	369	18
19.	Moszczenica	172	173	175	177	172	180	188	196	195	23
20.	Niezychowice	771	771	774	763	750	740	746	730	716	-55
21.	Nowa Cerkiew	835	845	873	900	928	940	971	979	983	148
22.	Nowe Ostrowite	305	301	295	282	273	266	255	249	250	-55
23.	Nowy Dwór - Cołdanki	337	344	333	328	335	328	324	328	323	-14
24.	Ogorzeliń	1162	1162	1159	1160	1166	1147	1155	1141	1140	-22
25.	Ostrowite	509	501	495	492	490	483	479	470	476	-33
26.	Pawłowo	914	929	944	966	982	998	1013	1002	997	83
27.	Pawłówko - Lipienice	615	611	628	630	634	640	634	637	650	35
28.	Powałki	450	646	487	490	490	491	497	521	512	62
29.	Raławki	229	232	240	237	236	241	244	253	257	28
30.	Silno	1040	1046	1038	1016	1008	1016	1008	997	981	-59
31.	Sławęcín	531	546	563	557	546	541	545	550	539	8
32.	Swornegacie	1138	1135	1155	1177	1175	1175	1162	1139	1149	11
33.	Topole	226	224	230	248	266	272	299	312	314	88
34.	Zbeniny	218	224	230	230	236	234	242	250	257	39
	RAZEM GMINA	18 276	18 436	18 636	18 826	18 982	19 095	19 229	19 260	19 305	1 029



CHCESZ CZUĆ SIĘ BEZPIECZNIE? ZASTRZEŻ SWÓJ NUMER PESEL

Zastrzeżenie numeru PESEL - to dodatkowa i bardzo potrzebna w Polsce ochrona dla obywateli, których dane regularnie wyciekają i są używane do wyłudzeń.

Od 1 czerwca 2024 r. wszystkie instytucje finansowe (np. banki) mają obowiązek weryfikować, czy numer PESEL jest zastrzeżony przy zawieraniu np. umowy kredytu lub pożyczki. Jeżeli na przykład udzielą one pożyczki mimo zastrzeżonego numeru PESEL, nie będą mogły dochodzić z tego tytułu należności.

Z zastrzeżonym numerem PESEL nadal możesz:

- zarejestrować się do lekarza,
- zrealizować receptę,
- wypłacić środki w bankomacie,
- zlecić przelew bankowy,
- wyjechać za granicę,
- załatwić sprawę urzędową.

Pamiętaj, że jeżeli numer PESEL będzie zastrzeżony, to banki oraz instytucje kredytowe nie będą mogły udzielić kredytu. Dotyczy to także umów związanych z pożyczkami, leasingiem, otwieraniem rachunków czy świadczeniem usług płatniczych.

Zastrzec numer PESEL możesz na stronie www.gov.pl, w aplikacji mObywatel lub podczas wizyty w dowolnie wybranym przez siebie urzędzie gminy bądź miasta.

Każdy, kto jest pełnoletni i posiada numer PESEL, może dokonać jego zastrzeżenia bądź cofnięcia zastrzeżenia.

Jeżeli chcesz zastrzec PESEL przez internet, potrzebujesz profilu zaufanego, podpisu kwalifikowanego, e-dowodu lub danych do logowania do bankowości elektronicznej.

Jeżeli składasz wniosek o zastrzeżenie lub cofnięcie zastrzeżenia numeru PESEL w urzędzie przygotuj dowód osobisty i wniosek. Usługa zostanie zrealizowana od razu. Urzędnik przyjmie wniosek, wprowadzi go do systemu i wyda ci potwierdzenie zastrzeżenia lub cofnięcia zastrzeżenia numeru PESEL.

Pamiętaj, że zastrzeżony numer PESEL nie wpływa na:

- sprawy urzędowe (np. zawarcie związku małżeńskiego, zameldowanie się, wyrobienie dowodu osobistego)
- udział w wyborach
- ważność dokumentów (np. dowodu osobistego, paszportu, prawa jazdy)
- sprawy zdrowotne (np. wizyty u lekarza, pobyt w szpitalu, wykupienie recepty)
- podróżowanie (np. przekroczenie granicy, latanie samolotem, kupowanie biletów)
- wykonywanie czynności służbowych (np. podpisywanie umów w pracy)

Pamiętaj, że jeżeli masz zastrzeżony numer PESEL musisz go cofnąć, jeżeli chcesz:

- otworzyć nowy rachunek bankowy
- wziąć kredyt lub pożyczkę
- kupić coś na raty
- podpisać akt notarialny dotyczący nieruchomości (np. gdy sprzedajesz lub kupujesz nieruchomość)

- otrzymać kopię swojej karty SIM (to ważne, bo taka kopia może pozwolić przestępcom autoryzować transakcje bankowe kodem SMS)
- wypłacić w placówce bankowej większą kwotę pieniędzy (powyżej trzykrotności minimalnego wynagrodzenia za pracę)

Jeżeli masz zastrzeżony numer PESEL, a chcesz wypłacić większą kwotę gotówki z banku (powyżej trzykrotności minimalnego wynagrodzenia) cofnij zastrzeżenie przed wydaniem bankowi dyspozycji o wypłatę gotówki w takiej kwocie. Jeżeli tego nie zrobisz, bank wstrzyma ci wypłatę gotówki na 12 godzin (pomimo cofnięcia zastrzeżenia numeru PESEL w tym czasie).

Zastrzeżenie numeru PESEL i cofanie zastrzeżenia jest bezpłatne zarówno w aplikacji, jak i w serwisie mObywatel oraz w urzędzie gminy/miasta.

Twój numer PESEL może zostać zastrzeżony automatycznie w dwóch przypadkach:

- osobie, która zgłosiła utratę dowodu osobistego (z powodu kradzieży lub zagubienia)
- osobie zmarłej, dla której sporządzono akt zgonu

Magdalena Kwiatkowska

Wydział Organizacyjny i Spraw Obywatelskich

NIEODPŁATNE PRACE NA CELE SPOŁECZNE

W okresie od 1 stycznia 2024 r. do 31 grudnia 2024 r. do wykonania nieodpłatnej pracy na rzecz Gminy Chojnice sąd zobowiązał 42 osoby.

Skazani nieodpłatnie, kontrolowane prace na cele społeczne wykonywali pod nadzorem sołtysów oraz jednostek organizacyjnych gminy.

SOŁECTWO	LICZBA SKAZANYCH	SOŁECTWO	LICZBA SKAZANYCH
Charzykowy	5	Gockowice-Objezierze.	1
Kłodawa	5	Granowo	1
Lichnowy	4	Klawkowo	1
Swornegacie	3	Krojanty	1
Chojniczki	2	Lotyń	1
Ciechocin	2	Moszczenica	1
Funka	2	Niezychowice	1
Nowa Cerkiew	2	Nowy Dwór-Cołdanki	1
Pawłowo	2	Raławki	1
Powałki	2	Silno	1
Angowice	1	Zbeniny	1
Doręgowice	1	RAZEM	42



DOWÓD OSOBISTY - NAJWAŻNIEJSZY DOKUMENT OBOWIĄZUJĄCY W POLSCE

WARSTWA ELEKTRONICZNA

Obecnie każdy wydany dowód osobisty jest e-dowodem, czyli poza warstwą graficzną posiada też warstwę elektroniczną.

Dzięki aktywnej warstwie elektronicznej dowodu osobistego możesz:

- uwierzytelniać się w usługach online (logować się do portali administracji publicznej),
- elektronicznie podpisywać dokumenty podpisem osobistym,
- potwierdzać obecność w określonym miejscu i czasie (np. na lotniskach podczas korzystania z automatycznych bramek granicznych).

Aby móc korzystać z warstwy elektronicznej ustal w urzędzie własne kody:

- dla identyfikacji i uwierzytelnienia w e-usługach – kod PIN1 (4 cyfry),
- dla podpisu osobistego – kod PIN2 (6 cyfr).

Do obsługi warstwy elektronicznej e-dowodu dedykowana jest aplikacja eDO App.



ODCISKI PALCÓW

Odciski palców i wzór podpisu pobiera się od osób, które ukończyły 12 rok życia.

Podczas składania wniosku urzędnik pobierze twoje odciski palców. Złożysz również własnoręczny podpis, który zostanie zamieszczony w dowodzie osobistym.

Dowód odbierzesz w urzędzie, który przyjął twój wniosek. Przy odbiorze gotowego dowodu osobistego urzędnik zweryfikuje twoje odciski palców.

STAWIENICTWO OSOBISTE

Jeśli nie możesz osobiście stawić się w urzędzie z powodu choroby, niepełnosprawności albo innej nie dającej się pokonać przeszkody poinformuj organ gminy, który został wyposażony w stację mobilną do obsługi spraw związanych z dowodem osobistym. Urząd ten zapewni przyjęcie wniosku w miejscu twojego pobytu.

W powiecie chojnickim w mobilną stację do obsługi spraw dowodowych wyposażony został Urząd Miejski w Chojnicach.

WNIOSEK O WYDANIE DOWODU

Wniosek o wydanie dowodu osobistego złożysz osobiście w dowolnym urzędzie miasta/gminy na terytorium całej Rzeczypospolitej Polskiej.

Dzieci powyżej 5 roku życia muszą być obecne w urzędzie podczas składania wniosku o wydanie dowodu osobistego.

Zabierz ze sobą zdjęcie oraz dotychczasowy dowód osobisty i udaj się do urzędu. Nie musisz już wypisywać druku wniosku. Obecnie wniosek o wydanie dowodu osobistego wygeneruje dla Ciebie pracownik urzędu.

Wniosek możesz złożyć również przez internet. W takiej sytuacji musisz uzupełnić go w urzędzie o odciski palców i wzór podpisu. WAŻNE! Masz na to 30 dni od złożenia wniosku. Jeśli tego nie zrobisz wniosek nie zostanie rozpatrzony.

Aby złożyć wniosek przez internet potrzebujesz:

- profilu zaufanego,
- certyfikatu kwalifikowanego,
- certyfikatu podpisu osobistego (e-dowodu).

Certyfikat podpisu osobistego może zostać zamieszczony w twoim e-dowodzie, jeśli wyrazisz taką wolę podczas składania wniosku o wydanie dowodu osobistego. Poinformuj o tym urzędnika, który przyjmuje Twój wniosek. Składając natomiast wniosek przez internet, pamiętaj aby wyrazić zgodę na zamieszczenie tego certyfikatu w formularzu online.



UTRATA DOWODU

Jeżeli zgłosisz utratę dowodu osobistego lub podejrzenie nieuprawnionego wykorzystania danych osobowych twój dowód zostanie unieważniony. Unieważnienie dowodu osoby pełnoletniej skutkuje zastrzeżeniem numeru PESEL.

Każdą kradzież czy zagubienie dowodu osobistego zawsze zgłaszaj w banku – tak uchronisz się przed oszustwami i zadbasz o swoje bezpieczeństwo!



ZAWIESZENIE E-DOWODU

Jeżeli czasowo straciłeś kontrolę nad twoim dowodem osobistym, lecz przypuszczasz, że wkrótce go odnajdziesz, zawieś ważność swojego e-dowodu na 14 dni kalendarzowych. Wszystkie przypadki użycia twojego e-dowodu w czasie zawieszenia będą nieważne, dzięki temu nikt niepowołany nie będzie mógł używać twojego dokumentu.

Po upływie 14 dni kalendarzowych od zgłoszenia zawieszenia, twój e-dowód zostanie automatycznie unieważniony. Jeśli wcześniej odnajdziesz swój e-dowód – od razu cofnij zawieszenie. Po cofnięciu zawieszenia twój dowód i zawarte w nim certyfikaty odzyskają ważność. Ponownie będziesz mógł korzystać ze swojego e-dowodu.

Zgłoś zawieszenie lub cofnij zawieszenie e-dowodu możesz na dwa sposoby:

- osobiście w dowolnym urzędzie – urzędnik poprosi ciebie o wypełnienie stosownego formularza,
- przez internet – dokonując zawieszenia lub cofnięcia zawieszenia e-dowodu za pośrednictwem usługi udostępnionej na stronie gov.pl.

Więcej informacji na stronie BIP Urzędu Gminy w Chojnicach oraz na portalu gov.pl. Dodatkowe informacje możesz również uzyskać w biurze dowodów osobistych lub pod numerami telefonów: 528801332 i 528801333.

WAŻNE! Biuro dowodów osobistych obecnie mieści się na parterze Urzędu Gminy w Chojnicach w pokoju numer 11 (prawe skrzydło).



ROBOTY PUBLICZNE I PRACE SPOŁECZNIE UŻYTECZNE NA TERENIE GMINY CHOJNICE W 2024 ROKU



W 2024 r. wzorem lat ubiegłych Gmina Chojnice zatrudniała na swoim terenie osoby bezrobotne w ramach robót publicznych i prac społecznie użytecznych przy ścisłej współpracy z Powiatowym Urzędem Pracy w Chojnicach.

Roboty publiczne

W minionym roku na Robotach Publicznych zatrudniliśmy łącznie - **13 osób**, w tym 9 osób na stanowisku robotnika, na terenie sołectw Gminy Chojnice i 4 osoby na stanowisku pomocy administracyjnej w Urzędzie Gminy w Chojnicach, co przedstawia tabela:

L.P.	MIEJSCE WYKONYWANIA PRAC	LICZBA OSÓB	RODZAJ WYKONYWANYCH PRAC	OKRES ZATRUDNIENIA
1.	Charzykowy (GZGK)	2	robotnik	02.04.2024-30.10.2024
2.	Sołectwo Lotyń	1	robotnik	02.04.2024-30.10.2024
3.	Sołectwo Kruszka	1	robotnik	02.04.2024-30.10.2024
4.	Sołectwo Pawłowo	1	robotnik	02.04.2024-30.10.2024
5.	Sołectwo Pawłówko-Lipienice	1	robotnik	02.04.2024-30.10.2024
6.	Sołectwo Silno	1	robotnik	02.04.2024-30.10.2024
7.	Sołectwo Sławęcín	1	robotnik	02.04.2024-30.10.2024
8.	Sołectwo Swornegacie	1	robotnik	02.04.2024-30.10.2024
9.	Urząd Gminy w Chojnicach	4	pomoc administracyjna	styczeń-grudzień 2024
	ŁĄCZNIE	13		

Umowy o pracę w wymiarze pełnego etatu, przy zachowaniu prawa do minimalnego wynagrodzenia zawierane były maksymalnie na 6 miesięcy z częściową refundacją z PUP w Chojnicach, przy uwzględnieniu dalszego zatrudnienia na minimum 30 dni w celu tzw. „przedłużenia ciągłości zatrudnienia”. Dla przypomnienia na roboty publiczne mogą być skierowane wszystkie zarejestrowane osoby bezrobotne, zaś bezrobotni będący dłużnikami alimentacyjnymi mają pierwszeństwo przy zatrudnieniu w ramach tej formy zatrudnienia.

Prace społecznie użyteczne (PSU)

Z kolei Prace Społecznie Użyteczne (PSU) odbywają się w ramach porozumienia między PUP w Chojnicach, a Gminą Chojnice przy udziale Gminnego Ośrodka Pomocy Społecznej (GOPS) w Chojnicach. Urząd Pracy refunduje 60% minimalnej kwoty świadczenia, dlatego też Sołectwa nie ponoszą żadnych kosztów, inaczej niż jest to w przypadku robót publicznych, gdzie partycypują w kosztach zatrudnienia pracownika. PSU skierowane są do osób bezrobotnych bez prawa do zasiłku, korzystających przy tym ze świadczeń z pomocy społecznej i odbywają się bez nawiązania stosunku pracy w wymiarze 10 godzi tygodniowo (40 godzin w miesiącu).

Poniższa Tabela przedstawia, jak kształtowało się w 2024 r. zatrudnienie osób bezrobotnych w ramach Prac Społecznie Użytecznych:

L.P.	SOŁECTWO	LICZBA OSÓB	RODZAJ WYKONYWANYCH PRAC	OKRES ZATRUDNIENIA
1.	Chojniczki	1	prace porządkowe	02.04.2024-30.11.2024
2.	Ciechocin	1	prace porządkowe	02.04.2024-30.11.2024
3.	Doręgowice	1	prace porządkowe	02.04.2024-30.11.2024
4.	Czartołomie-Jarcewo	1	prace porządkowe	02.04.2024-30.11.2024
5.	Kłosnowo	1	prace porządkowe	02.04.2024-30.11.2024
6.	Moszczenica	1	prace porządkowe	02.04.2024-30.11.2024
7.	Ostrowite	2	prace porządkowe	02.04.2024-30.11.2024
8.	Pawłowo	1	prace porządkowe	02.04.2024-30.11.2024
9.	Kruszka	1	prace porządkowe	02.04.2024-30.11.2024
10.	Gockowice-Objezierze	1	prace porządkowe	02.04.2024-30.11.2024
	ŁĄCZNIE	11		

Na koniec warto kolejny raz podkreślić, że Gmina Chojnice oprócz ścisłej współpracy z Powiatowym Urzędem Pracy i GOPS w Chojnicach od lat niezmiennie współpracuje z Sołtysami i pracownikami GZGK Sp. z o.o., GZO oraz GOK w Chojnicach, którzy nadzorują i koordynują ww. prace, za co składamy im serdeczne podziękowania, licząc na kolejne lata owocnej współpracy.



BEZPIECZEŃSTWO I ZAANGAŻOWANIE ZARZĄDZANIE KRYZYSOWE W GMINIE CHOJNICE W 2024 ROKU

Gmina Chojnice jest doskonałym przykładem, że nawet w obliczu licznych wyzwań można działać sprawnie, skutecznie i z myślą o mieszkańcach. **Zarządzanie kryzysowe jest tu nie tylko obowiązkiem, ale także wyrazem troski o lokalną społeczność.** W minionym roku miały miejsce różnorodne zagrożenia i potrzeby.

Na pierwszym miejscu zawsze stoi bezpieczeństwo mieszkańców. Dzięki współpracy z Instytutem Meteorologii i Gospodarki Wodnej w Gdyni oraz Starostwem Powiatowym w Chojnicach gmina może cieszyć się sprawnym **systemem monitoringu zagrożeń.** Informacje o potencjalnych niebezpieczeństwach, takich jak np. niesprzyjające warunki pogodowe, są na bieżąco aktualizowane na pasku informacyjnym strony internetowej Urzędu Gminy. Taki model komunikacji sprawia, że mieszkańcy zawsze wiedzą, czego się spodziewać.

Jednak zarządzanie kryzysowe to nie tylko reakcja na burzę czy nawałnicę. Gmina Chojnice stanęła przed wyzwaniem znacznie bardziej wymagającym – **pomocą uchodźcom z Ukrainy.** Wojna za wschodnią granicą sprawiła, że wiele osób szukało schronienia w Polsce. Na dzień dzisiejszy dla 96 z nich Gmina Chojnice stała się tymczasowym domem. Dzięki wsparciu Funduszu Pomocy oraz przemyślanej logistyce uchodźcy otrzymali nie tylko zakwaterowanie, ale także opiekę. Choć internat przy szkole w Swornegaciach przestał pełnić tę funkcję, uchodźcy znaleźli miejsca w innych ośrodkach, takich jak np. NATURA w Bachorzu.



Ewakuacja dzieci ze Szkoły Podstawowej w Kłodawie w ramach gminnego ćwiczenia obronnego GRAB 2024

Nie sposób pominąć tragicznego wydarzenia, które miało miejsce w styczniu 2024 roku. **Pożar w Kłodawie** przyniósł bolesne straty – jedna osoba zginęła, a druga wymagała wsparcia. Takie sytuacje przypominają, jak ważne jest przygotowanie i szybka reakcja służb. Pomoc poszkodowanemu była natychmiastowa, co świadczy o dobrej koordynacji działań w sytuacjach kryzysowych.

Warto też docenić, jak gmina radzi sobie z innymi wyzwaniami. **Protesty rolników**, które odbyły się w Silnie, Pawłówku i Krojantach, przebiegły spokojnie, a to zasługa skutecznych działań porządkowych. Rolnicy wyrażali swoje

niezadowolenie z polityki rolnej, a mimo emocji związanych z „Zielonym Ładem” i problemem niekontrolowanego importu produktów, udało się zachować porządek i spokój.

Gmina Chojnice nie zapomina również o obowiązkach wobec obronności kraju. Organizacja marcowej **kwalfikacji wojskowej**, do której wezwano 168 poborowych, przebiegła sprawnie, mimo nieusprawiedliwionej nieobecności 21 osób, to przykład odpowiedzialnego podejścia do zadań związanych z krajowym bezpieczeństwem.

Na uwagę zasługują działania związane z **ochroną zwierząt i zdrowiem publicznym.** Regularne spotkania z Powiatowym Lekarzem Weterynarii w Chojnicach pozwalają przygotować się na zagrożenia takie jak afrykański pomór świń, wścieklizna czy ptasia grypa. Dzięki temu gmina jest w stanie przeciwdziałać potencjalnym kryzysom epizootycznym.

Nie można też zapomnieć o technicznej stronie zarządzania kryzysowego – **regularny nasłuch sygnałów ostrzegawczych Sił Powietrznych RP** to kluczowy element treningu szybkiego reagowania w sytuacjach alarmowych.

Gmina Chojnice to przykład samorządu, który nie tylko reaguje na bieżące wyzwania, ale także planuje przyszłość. Poprzez współpracę z instytucjami, sprawną organizację i zaangażowanie władz, mieszkańcy mogą czuć się bezpiecznie, a region zyskuje na jakości życia. To dowód na to, że zarządzanie kryzysowe może być czymś więcej niż administracyjną koniecznością – może stać się narzędziem budowania zaufania i wspólnoty.

ZARZĄDZANIE KRYZYSOWE I OCHRONA LUDNOŚCI W PIGUŁCE - CO WARTO WIEDZIEĆ?

W obliczu rosnących zagrożeń, takich jak klęski żywiołowe, katastrofy technologiczne czy nieprzewidywalne wydarzenia o charakterze kryzysowym, odpowiednie przygotowanie i znajomość zasad zarządzania kryzysowego to klucz do ochrony życia i zdrowia. Dodatkowo nadchodzące zmiany w prawie, w tym wprowadzenie ustawy o ochronie ludności, mają usprawnić system reagowania i wsparcia dla obywateli. Jak zachować się w sytuacji zagrożenia i jakie nowości niesie za sobą ustawa? Oto praktyczny przewodnik.

Kiedy dochodzi do sytuacji kryzysowej, pierwsze minuty są kluczowe. Panika to największy wróg, dlatego warto znać podstawowe zasady postępowania:

- 1) Zachowaj spokój i oceń sytuację: Oceń, czy jesteś w bezpośrednim niebezpieczeństwie i wybierz najbezpieczniejsze działania.
- 2) Postępuj zgodnie z instrukcjami: Słuchaj komunikatów służb ratunkowych przekazywanych przez radio, telewizję czy SMS-y ostrzegawcze.
- 3) Znajdź plan ewakuacji: W budynkach publicznych i miejscach pracy zazwyczaj dostępne są wytyczne dotyczące ewakuacji – warto je znać zawczasu.



Każde zagrożenie wymaga specyficznego podejścia:

- w przypadku pożaru natychmiast alarmuj odpowiednie służby (112), a podczas ewakuacji poruszaj się blisko podłogi, by uniknąć zadymienia;
- podczas powodzi przenieś się na wyższe kondygnacje i unikaj kontaktu z wodą, która może być skażona;
- jeśli jesteś świadkiem wypadku drogowego, zabezpiecz miejsce zdarzenia i wezwij pomoc, pamiętając o zasadach pierwszej pomocy.

Długofalowe bezpieczeństwo zapewnia także odpowiednie przygotowanie. Posiadanie apteczki, latarki, zapasów wody i jedzenia, baterii czy przenośnego radia może okazać się kluczowe w sytuacjach kryzysowych.

NOWA USTAWA O OCHRONIE LUDNOŚCI - CO ZMIENI?

Wkrótce wejdzie w życie nowa ustawa o ochronie ludności, która ma zreformować i usprawnić system zarządzania kryzysowego w Polsce. Jej głównym celem jest lepsza koordynacja działań oraz szybsze i skuteczniejsze reagowanie na zagrożenia. Oto najważniejsze zmiany:

1. Nowoczesne Centra Zarządzania Kryzysowego

Nowa ustawa usprawni funkcjonowanie centrów zarządzania kryzysowego, które będą monitorować zagrożenia i koordynować działania służb ratunkowych.

2. Fundusz Ochrony Ludności

Powstanie specjalny fundusz finansujący reakcję na sytuacje kryzysowe, wsparcie poszkodowanych oraz działania prewencyjne.

3. System Ostrzegania

Ulepszony system alarmowy pozwoli na szybsze ostrzeżenie mieszkańców za pomocą SMS-ów, syren alarmowych czy aplikacji mobilnych.

4. Edukacja i przygotowanie obywateli

Wprowadzenie kampanii informacyjnych, szkoleń i elementów edukacji o bezpieczeństwie do szkół zwiększy świadomość społeczną i przygotowanie na sytuacje kryzysowe.

5. Wsparcie dla poszkodowanych

Osoby dotknięte klęską żywiołową lub katastrofą techniczną będą mogły liczyć na szybką pomoc finansową i materialną, a także wsparcie psychologiczne.

Dlaczego to ważne?

Nowa ustawa ma uczynić Polskę bardziej odporną na współczesne wyzwania, takie jak zmiany klimatyczne, zagrożenia hybrydowe czy katastrofy technologiczne. Dzięki lepszej koordynacji działań i odpowiedniemu finansowaniu system ochrony ludności stanie się bardziej efektywny, a obywatele zyskają większe poczucie bezpieczeństwa.

Zarządzanie kryzysowe i nadchodzące zmiany w przepisach to dwa filary skutecznego reagowania na zagrożenia. Kluczem do bezpieczeństwa jest zarówno indywidualne przygotowanie, jak i sprawnie działający system wsparcia, który dzięki nowej ustawie ma być bardziej dostępny i skuteczny. Pamiętajmy: w sytuacjach kryzysowych liczy się każda sekunda, a od naszych działań może zależeć życie – nasze i naszych bliskich.

Mirosława Perszewska

Wydział Organizacyjny i Spraw Obywatelskich

DZIAŁALNOŚĆ GOSPODARCZA - CEIDG

W 2025 roku szykuje się kilka istotnych zmian dla Przedsiębiorców w zakresie wpisów do Centralnej Ewidencji i Informacji o Działalności Gospodarczej.

Jedną z nich jest wprowadzenie rozporządzenia, na mocy którego Przedsiębiorcy będą musieli zaktualizować wprowadzone w swoich wpisach do CEIDG kody PKD z dotychczasowych PKD - 2007 na **nowe PKD – 2025**.

„Polska Klasyfikacja Działalności to systematyka działalności gospodarczych stosowana w statystyce publicznej, ewidencji oraz rachunkowości. Klasyfikacja PKD 2025, podobnie jak PKD 2007, ma **strukturę pięciopoziomową** – od ogólnych sekcji, takich jak rolnictwo, budownictwo, transport, handel, przez działy, grupy, klasy i podklasy i opisujące bardziej szczegółowo daną działalność“ (www.biznes.gov.pl). PKD 2025 została dostosowana do zmian dokonanych w klasyfikacji Unii Europejskiej (NACE). Ujęto w niej rodzaje działalności, które pojawiły się w gospodarce w ostatnich latach oraz doprecyzowano opisy niektórych dotychczasowych branż.

Kiedy Przedsiębiorca będzie musiał dokonać zmian (aktualizacji) kodów PKD?

- składając wniosek o wpis działalności do CEIDG
- składając wniosek o zmianę wpisu działalności do CEIDG.

Jeśli Przedsiębiorca nie zaktualizuje **kodów PKD w swoim wpisie do końca 2026 roku – 1 stycznia 2027 działalność zostanie przeklasyfikowana automatycznie** – zgodnie z PKD 2025.

Kolejna zmiana dla Przedsiębiorców dotyczy wprowadzenia obowiązku posiadania przez firmy adresu do e-Doręczeń:

PODMIOT ZAREJESTROWANY W CEIDG	OD KIEDY
Podmioty niepubliczne składające wniosek o wpis do Centralnej Ewidencji i Informacji o Działalności Gospodarczej (CEIDG)	01.01.2025
Podmioty niepubliczne zarejestrowane w Centralnej Ewidencji i Informacji o Działalności Gospodarczej – w przypadku dokonania zmian we wpisie po 30 czerwca 2025 r.	01.07.2025
Podmioty niepubliczne zarejestrowane w Centralnej Ewidencji i Informacji o Działalności Gospodarczej do 31 grudnia 2024 r.	01.10.2026

Aktywacja firmowej skrzynki do e-Doręczeń:

- zalogować się na Konto Przedsiębiorcy;
- wybrać e-Doręczenia;
- wskazać skrzynkę, którą chcemy aktywować;
- kliknąć przejdź do aktywacji;
- podać adres e-mail, na który będą wysyłane powiadomienia;
- aktywować skrzynkę po zapoznaniu się z regulaminem świadczenia usług przez Operatora.

Wyżej wspomniane zmiany Przedsiębiorcy mogą realizować samodzielnie za pomocą konta przedsiębiorcy w systemie CEIDG (www.biznes.gov.pl) lub z pomocą urzędnika w dowolnym urzędzie gminy.



ORGANIZACJE POZARZĄDOWE I ICH WSPÓŁPRACA Z NASZYM SAMORZĄDEM

W ostatnich latach w ramach współpracy Gminy Chojnice z Organizacjami Pozarządowymi dotyczących realizacji zadań publicznych skupiamy szczególną uwagę na wspieraniu inicjatyw z obszaru wspierania i upowszechniania kultury fizycznej. Dostrzegamy ogromne potrzeby społeczne w tym zakresie, dlatego pragniemy zachęcić naszych mieszkańców do ruchu, rozwoju swoich pasji i wyjścia z domu.

W 2024 roku w ramach tego obszaru udzieliliśmy **12 dotacji dla NGO** organizujących dla naszych mieszkańców zajęcia z nauki żeglarstwa, piłki nożnej, sztuk walki, samoobrony oraz turnieje siatkówki plażowej. W Charzykowach Stowarzyszenie Przyjaciół miejscowości Charzykowskie „Charzy...” zorganizowało „Grand Prix Borów Tucholskich w Nordic Walkingu” a w Swornegaciach, jak co roku można było spróbować swoich sił w „Żeglarskiej grze terenowej” organizowanej przez Stowarzyszenie na Rzecz Rozwoju Gminy Chojnice „Akolada”.

W budżecie na rok 2025 również zaplanowaliśmy wsparcie dla NGO w tym obszarze **w wysokości 200 tys. zł**. Natomiast **100 tys. zł** przeznaczamy na organizację inscenizacji szarzy pod Krojantami.

Po konsultacjach społecznych, dotyczących Programu współpracy z organizacjami pozarządowymi uznaliśmy, że jednym z istotnych elementów podlegających ocenie w trakcie postępowania konkursowego będzie szerokokorozumiana pro-



Turniej piłki siatkowej plażowej w Ostrowitem

mocja ekologii i działań na rzecz środowiska – jako komponent uzupełniający przy realizacji zadań np. sportowych. Mamy nadzieję na dalszą owocną współpracę z organizacjami pozarządowymi, które tak licznie działają w naszym regionie aktywizując naszych mieszkańców i turystów.

Zachęcamy do udziału w konkursach i aktywnego wspierania naszej współpracy.

Adam Modrzejewski | Pełnomocnik Wójta ds. Profilaktyki i Rozwiązywania Problemów Alkoholowych

OFERTA W ZAKRESIE PROFILAKTYKI I PRZECIWDZIAŁANIA UZALEŻNIENIOM

Pełnomocnik Wójta ds. Profilaktyki i Rozwiązywania Problemów Alkoholowych, Przewodniczący Komisji Rozwiązywania Problemów Alkoholowych zaprasza do kontaktu telefonicznego, e-mailowego lub osobistego na ul. Strzeleckiej 31a w Chojnicach:

DZIEŃ TYGODNIA	GODZINY	PEŁNOMOCNIK	TELEFON	E-MAIL
PONIEDZIAŁEK - PIĄTEK	8.00 – 14.00	mgr Adam Modrzejewski	600 882 634	adammm@gminachojnice.com.pl

Sekretarz Komisji Rozwiązywania Problemów Alkoholowych zaprasza do Punktu Konsultacyjnego Komisji Rozwiązywania Problemów Alkoholowych Gminy Chojnice na ul. Strzelecką 31a w Chojnicach we wszystkich sprawach związanych z leczeniem choroby alkoholowej:

DZIEŃ TYGODNIA	GODZINY	SEKRETARZ	TELEFON	E-MAIL
PONIEDZIAŁEK - PIĄTEK	8.00 – 14.00	mgr Lucyna Narloch	52 515 63 86	lucynan@gminachojnice.com.pl

Samorządowy Ośrodek Edukacji w Zakresie Przeciwdziałania Uzależnieniom i Przemocy w Rodzinie Gminy Chojnice, ul. Strzelecka 31a w Chojnicach zapraszają na zajęcia w trakcie trwania roku szkolnego:

GODZINY	NAZWA - DLA KOGO	PROWADZĄCY	PRZEDMIOT ZAJĘĆ
CZWARTEK 16.00 – 18.00	Warsztaty Rozwoju Umiejętności Społecznych dla Osób Dorosłych z Rodzin z Problemem Uzależnienia	mgr Adam Modrzejewski mgr Monika Zakrzewska mgr Nina Neja - Pyr mgr Kamila Kujawska	Rozwijanie podstawowych umiejętności społecznych w zakresie świadomości i umiejętności wyrażania własnych uczuć, emocji, myśli i potrzeb
	Warsztaty Rozwoju Umiejętności Społecznych dla Dzieci z Rodzin z Problemem Uzależnienia	mgr Ilona Szulc mgr Danuta Skórczewska	Uczenie dzieci prawidłowej komunikacji, rozpoznawania uczuć, wyrażania emocji i rozwiązywania konfliktów



NOWI W GRONIE ZASŁUŻONYCH DLA GMINY CHOJNICE

W dn. 30.09.2024 r. podczas IV sesji Rady Gminy w Chojnicach IX kadencji w uznaniu zasług za wieloletnią działalność realizowaną na rzecz Gminy Chojnice oraz jej mieszkańców sześcioro Samorządowcom zostało przyznany tytuł „Zasłużony Obywatel Gminy Chojnice”. Z wnioskiem o nadanie tytułów wystąpił Wójt Gminy Chojnice Pan Zbigniew Szczepański, a Radni Rady Gminy w Chojnicach jednogłośnie przyjęli uchwały w tej sprawie.



Pani **Józefa Kalinowska** – funkcję Sołtysa Sołectwa Moszczenica pełniła nieprzerwanie od 1999 do 2024 roku, czyli przez 25 lat. Jako członkini Koła Gospodyń Wiejskich wspierała rozwój środowiska wiejskiego, inicjowała wydarzenia kulturalne poprzez organizację zajęć kulinarnych i rękodzielniczych.

Pani Józefa Kalinowska w trakcie pełnionej funkcji Sołtysa Moszczenicy przyczyniła się do wyremontowania dróg, wybudowania chodników i ścieżek rowerowych. To dzięki Jej zaangażowaniu i pracy kompleksowo zmodernizowano świetlicę wiejską, co przyczyniło się do rozkwitu życia kulturalnego, edukacyjnego i sportowego dzieci, młodzieży i dorosłych. Wybudowany został także parking w centrum Moszczenicy, zorganizowane zostało boisko sportowe plac zabaw, a także wiata integracyjna.



Pani **Zofia Zdebska** - funkcję Sołtysa Sołectwa Raclawki pełniła nieprzerwanie od 2000 do 2024 roku, czyli przez 24 lata. Z inicjatywy pani Sołtys wyremontowano i wybudowano w Raclawkach drogi, chodniki, oświetlenie, wykonano zatoki autobusowe z przystankami. Dzięki staraniom Pani Sołtys, mieszkańcy Raclawek mogą cieszyć się z placu zabaw, boiska sportowego, zadbanego parku, stawu, prężnie działającej świetlicy wiejskiej.

pozytywna przemiana miejscowości została trzykrotnie doceniona w konkursie „Piękna Wieś Pomorska”, najpierw w 2005 roku, kiedy Raclawki zdobyły II miejsce na szczeblu gminnym, a następnie w roku 2006, kiedy zdobyły III miejsce. Jednak największy sukces osiągnięty został w 2012 roku, kiedy Raclawki zdobyły na szczeblu gminnym I miejsce i tytuł najpiękniejszej wsi w gminie Chojnice, a na szczeblu powiatowym zdobyły II miejsce.



Pan **Ryszard Kontek** – pełnił różne funkcje społeczne, zasiadał prawie trzydzieści lat (7 kadencji) w Radzie Gminy w Chojnicach w latach 1990-2002 i w latach 2006-2024. W ostatniej kadencji był Przewodniczącym Rady Gminy w Chojnicach. Szczególnie bliskie mu były sprawy młodzieży, sportu i ochrony środowiska. Jako nauczyciel i pasjonat historii, dbał o sprawy regionu, jego dziedzictwo kulturowe i historyczne. Szczególnie zabiegał o rozbudowę szkoły oraz internatu w Swornegaciach. Swoimi działaniami wspierał także sprawy związane z Ochotniczą Strażą Pożarną w Gminie Chojnice.

Pan Ryszard to człowiek solidny, skromny i wrażliwy na krzywdę ludzką. Jego zaangażowanie w sprawy gminy, jak i lokalnego środowiska są godne naśladowania.



Pan **Józef Cysewski** - funkcję Sołtysa Sołectwa Zbeniny pełnił nieprzerwanie od 1994 do 2022 roku, czyli przez 28 lat. Jako Sołtys przyczynił się do realizacji różnych inwestycji na terenie sołectwa Zbeniny, m.in. budowy i remontów dróg, budowy oświetlenia ulicznego, sieci telefonicznej, wodociągowej i kanalizacyjnej. Przyczynił się do budowy boiska sportowego w Zbeninach i zorganizowania placu zabaw, które obecnie stanowią doskonałe miejsce do rekreacji, aktywizacji, spotkań i zabaw.

Dzięki Jego staraniom powstała kapliczka w centrum wsi. Dał się poznać jako aktywny działacz społeczny. Potrafił zintegrować lokalną społeczność do wspólnego działania i dbania o estetykę posesji i środowisko naturalne. Piękno walorów Zbenin niejednokrotnie zostało docenione w konkursie „Piękna Wieś Pomorska”.



Pan **Kazimierz Hinc** - funkcję Sołtysa Sołectwa Kruszka pełnił nieprzerwanie od 1991 do 2019 roku, czyli przez 28 lat. Był inicjatorem budowy i remontów dróg, budowy oświetlenia ulicznego, sieci telefonicznej, kanalizacyjnej, wodociągowej, dbał o utrzymanie terenów zielonych.

Jest znanym w środowisku strażakiem – ochotnikiem. W 1974 roku został członkiem czynnym Ochotniczej Straży Pożarnej w Nowej Cerkwi. Od 2001 roku do 2011 roku piastował funkcję Prezesa jednostki OSP Nowa Cerkiew.

Po tragicznej w skutkach nawałnicy w 2017 roku, podczas działań udzielał się i wspierał ludność najbardziej dotkniętych miejscowości: Lotynia, Suszka, Nowej Cerkwi, Kruszki i okolicznych wsi.



Pan **Kazimierz Sikora** - był wieloletnim Sołtysem Sołectwa Sławęcina. Po raz pierwszy sołtysem został w 1984 roku, wówczas funkcję tę pełnił do 1990 roku. Ponownie na Sołtysa Sławęcina został wybrany w 2003 roku i funkcję tę pełnił nieprzerwanie do 2024 roku. Dwukrotnie wybrany został na Radnego Rady Gminy w Chojnicach - po raz pierwszy na kadencję 1994- 1998, a następnie na kadencję 2014-2018. Jako Radny i Sołtys przyczynił się do realizacji różnych inwestycji na terenie gminy Chojnice – m.in. budowy sieci telefonicznej, kanalizacyjnej, wodociągowej.

Z jego inicjatywy wybudowano i wyremontowano w Sławęcinie wiele dróg, zmodernizowano świetlicę wiejską, zorganizowano plac zabaw, zagospodarowano teren przy świetlicy wiejskiej. Przyczynił się do założenia Wiejskiego Koła Wędkarskiego i Spółki Wodnej.



KONKURS „PIĘKNA WIEŚ POMORSKA” 2024

W 2024 roku Gmina Chojnice przystąpiła do konkursu „Piękna Wieś Pomorska 2024”, który został zorganizowany przez Województwo Pomorskie. Konkurs zorganizowany został w dwóch kategoriach: „Wieś” i „Zagroda” (zagroda rolnicza). Do udziału w konkursie w kategorii „Zagroda” zgłoszono 3 zagrody, natomiast w kategorii „Wieś” zgłoszono 9 wsi z terenu gminy Chojnice.

W kategorii „Zagroda”, zgodnie z kryteriami oceny, komisja szczególną uwagę zwracała na stan techniczny, ład i porządek siedliska, dbałość o środowisko przyrodnicze (gospodarkę odpadową, rozwiązania energooszczędne chroniące zasoby środowiska naturalnego, zagospodarowanie ścieków), a także na pielęgnowanie tradycji miejsca poprzez, np. harmonijne wpisanie nowej zabudowy w otaczający krajobraz, działania modernizacyjne zachowujące charakter miejsca, zastosowanie rodzimych gatunków roślin itp.

Na szczeblu gminnym w kategorii „Zagroda” I miejsce przyznano Państwu Magdalenie i Sylwestrowi Węsierskim z Lotynia, II miejsce – Państwu Beacie i Wojciechowi Pestka z Doręgowic, a III miejsce – Państwu Annie i Rafałowi Drażek z Kruszki. Laureaci w nagrodę otrzymali bony na zakup sprzętu ogrodniczego i krzewów ozdobnych w wysokości odpowiednio: 1 200 zł, 800 zł i 500 zł.

Z kolei w kategorii „Wieś” komisja oceniała ogólny wygląd wsi, dbałość o środowisko przyrodnicze, dbałość o materialne dziedzictwo kulturowe wsi (stan utrzymania obiektów zabytkowych i tradycyjnych wpisanych do wojewódzkiej lub gminnej ewidencji zabytków, stan utrzymania obiektów budownictwa tradycyjnego niebędących zabytkami, gromadzenie i popularyzację informacji dotyczących rozwoju i tożsamości wsi). Ponadto komisja zwracała uwagę na integrację, aktywizację i zaangażowanie społeczności lokalnej w wydarzenia społeczno – kulturalne, inicjatywy lokalne, funkcjonowanie lokalnych organizacji itp.

W kategorii „Wieś” przyznano następujące miejsca i nagrody:

- I miejsce: Granowo – nagroda 7 000 zł,
- II miejsce: Doręgowice – nagroda 5 000 zł,
- III miejsce: Ciechocin – nagroda 3 000 zł.

Laureaci pierwszych miejsc w kategoriach „Wieś” i „Zagroda” zostali zgłoszeni do konkursu na szczeblu powiatowym, w którym Granowo zdobyło II miejsce, a Państwo Magdalena i Sylwester Węsierscy z Lotynia – III miejsce.

Gratulujemy!



GRANOWO

Malownicza, niewielka wieś w gminie Chojnice. Jej nazwa w dokumentach sięga XIV wieku, kiedy to w 1347 r. Jan von Streifen, komtur Tucholski wystawił dokument nakładający dodatkowy czynsz, 3 fertony za tzw. nieoznaczony nadmiar. W Granowie, 28 kwietnia 1863 r. urodził się ksiądz prof. Piotr Paweł Panske. Był wybitnym człowiekiem, założycielem biblioteki diecezjalnej z Pelplinie, historykiem i archiwistą. Chcąc uczcić wyjątkową postać mieszkańcy znaleźli i wyznaczili specjalny kamień, który stanął przed świetlicą a na nim umieszczono tabliczkę upamiętniającą księdza.

Dziś wieś liczy zaledwie 214 mieszkańców, ale są oni zgrani ze sobą i chętnie współpracują. Dbają o swoją miejscowość nie tylko w ramach własnych posesji, ale również w częściach wspólnych. Zarybiają staw i dokarmiają w nim ryby, uczestniczyli także przy budowie stawów. Przy stawach organizowane są 2 razy w roku zawody, np. na najdłuższą lub największą rybę. Uczestniczy w nich 40-65 osób. Staw jest urokliwym miejscem, przy którym powstał piękny park, gdzie chętnie spędzają czas zarówno mieszkańcy, jak i goście odwiedzający Granowo. Wokół znajduje się zadbana zieleń a na stawie umieszczona jest solar na fontanna, dbająca o natlenienie wody. Po stawie pływa również domek dla dzikich kaczek, będących atrakcją tego miejsca. Mamy również rozmieszczone łęgowe budki dla jerzyków, które pomagają nam walczyć z komarami.

We wsi mieszczą się trzy gospodarstwa rolne nastawione na produkcję roślinną oraz jedna spółdzielnia produkcyjna, która zajmuje się hodowlą trzody oraz byków. Jeden z mieszkańców posiada kucyki. W Granowie znajdują się również dwie pasieki, w których pracują zrzeszeni pszczelarze.

We wsi posiadamy dwie kapliczki, o które wspólnie dbają mieszkańcy oraz zabytkowy budynek, w którym w chwili obecnej prowadzone są remonty, by jako świetlica służył mieszkańcom. Panie z KGW Granowa spotykają się teraz poza budynkiem, również z innymi kołami w regionie i chętnie włączają się we wszystkie nasze uroczystości tj. Dzień Dziecka, Dzień Babci i Dziadka, Dzień Matki, Dzień Seniora. Dwukrotnie w roku organizowane jest ognisko dla mieszkańców sołectwa. Mamy przygotowaną specjalnie infrastrukturę, zadaszoną wiatę z ławkami oraz stoły do biesiadowania. W sołectwie funkcjonują dwa boiska (piłka nożna i piłka plażowa), plac zabaw i siłownia pod chmurką. W centrum wsi stoi również pomnik przyrody, ponad stuletni dąb, z którego jesteśmy dumni.

Mieszkańcy Granowa starają się żyć ekologicznie i na prywatnych domach pojawia się coraz częściej przyjazne środowisku rozwiązania, tj. pompy ciepła, czy fotowoltaika. Sołectwo stara się w miarę możliwości żyć w zgodzie z naturą i promować zdrowy styl życia. Sołtys wraz z mieszkańcami działają bardzo prężnie, co daje efekty i sprawia, że mieszkanie w Sołectwie Granowo daje spokój w miłym otoczeniu. Wspólna praca z mieszkańcami dała efekt czyli zdobycie pierwszego miejsca w konkursie „Piękna Wieś Pomorska 2024” na szczeblu gminnym. Zdobycie 2 miejsca w konkursie Piękna Wieś na szczeblu powiatowym. Zdobycie 1 miejsca „Sołtys Roku” na szczeblu powiatowym.



URZĄD GMINY W CHOJNICACH ZMIENIA SIĘ!

Z myślą przede wszystkim o naszych mieszkańcach wprowadzone zostały zmiany układu poszczególnych biur w Urzędzie Gminy w Chojnicach. Bezpośrednia obsługa interesantów czyli Biuro Podawcze, kasa i podatki zlokalizowane są na parterze urzędu gminy (lewe skrzydło). Ponadto zakres spraw związanych z dowodami osobistymi, ewidencją ludności, działalnością gospodarczą i Wydział Rolnictwa i Środowiska w tym „Czyste Powietrze” został przeniesiony na parter urzędu gminy (prawe skrzydło).

Ponadto w Regulaminie Organizacyjnym Urzędu Gminy w Chojnicach wprowadzono zmiany, w wyniku których powstały dwa nowe wydziały – Wydział Planowania Przestrzennego i Gospodarki Nieruchomościami, którym obecnie kieruje pani Anna Maciejewicz oraz Wydział Inwestycyjno – Komunalny z dyrektorem Sebastianem Kwiatkowskim

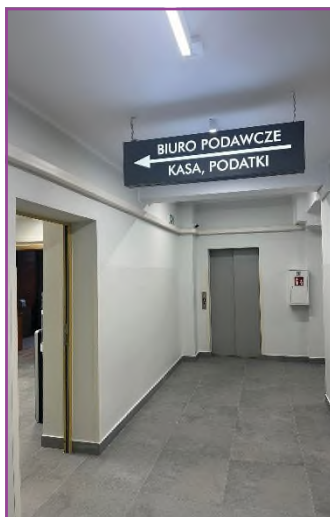

na czele. Powyższe wydziały znajdują się obecnie na I piętrze urzędu gminy.

Z końcem roku biuro Zastępcy Wójta, Biuro Rady, salka radnego gminy zostały przeniesione na II piętro urzędu gminy. Powyższe zmiany mają na celu ułatwienie dostępu dla interesantów Urzędu Gminy w Chojnicach.

SERDECZNIE ZAPRASZAMY

NAJSTARSZA MIESZKANKA GMINY CHOJNICE

5 sierpnia 2024 r. swoje 100 urodziny obchodziła **Pani Janina Wojcieszynska z Ostrowitego**, która jest obecnie najstarszą mieszkanką Gminy Chojnice. Z okazji tak pięknego jubileuszu Jubilatce życzenia składali najbliżsi oraz Sekretarz Gminy Lucyna Zawiszewska, sołtys Sołectwa Ostrowite Krzysztof Majer i ks. Proboszcz Parafii Ostrowite Tomasz Dawid. Zaczyna Jubilatka – córka Wojciecha i Anny – urodziła się 5 sierpnia 1924 r. w miejscowości Starochęciny województwo świętokrzyskie. Po II wojnie światowej przyjechała nad jezioro Ostrowite, a po pięciu latach wraz z mężem osiedliła się we wsi Ostrowite, gdzie mieszka do dnia dzisiejszego. Przed i po wojnie pracowała w sklepie w Starochęcinach, a następnie wraz z mężem zajmowała się gospodarstwem w Ostrowitem. Doczekała się **trzech synów, córki, a także 9 wnuków i 14 prawnuków.**

Pani Janina lubi czytać w tym między innymi czasopiśmie „Życie na gorąco”. Na bieżąco jest z informacjami z kraju i ze świata. Doskonale radzi sobie z komórką, z której na bieżąco wysyła SMS-y do najbliższych.

Nasza najstarsza mieszkanka gminy jest bardzo sympatyczna, otwarta i życzliwa. Jak podkreślała na uroczystości Pani Janina, to rodzina jest w życiu dla niej najważniejsza. Obecnie rodzinie w opiece nad Jubilatką pomaga pani Antonina z Ukrainy.



Pamiętkowe zdjęcie rodzinne wykonane z okazji 100 urodzin Pani Janiny Wojcieszynskiej

Szanownej Jubilatce życzymy jeszcze raz wszelkiej życiowej pomyślności, 200-stu lat, a każda chwila niech będzie dla Niej źródłem szczęścia i upływa w spokoju, a przede wszystkim w zdrowiu.



DYREKTOR ZDZISŁAW STORMANN ODSZEDŁ NA EMERYTURĘ

Do końca kwietnia 2024 r. w Urzędzie Gminy w Chojnicach zatrudniony był Pan Zdzisław Stormann – Dyrektor Wydziału Budownictwa i Gospodarki Przestrzennej. Wójt Gminy Chojnice Zbigniew Szczepański wraz ze współpracownikami wręczył Panu Zdzisławowi podziękowanie za ponad 28 lat pracy w Gminie Chojnice. Oficjalne uroczystość odbyły się podczas ostatniej sesji Rady Gminy w Chojnicach VIII kadencji. Życzenia i podziękowania składali także radni i sołtysi.

Przypomnijmy, że pan Zdzisław zanim przeszedł do urzędu pracował w Przedsiębiorstwie Budowlano-Handlowo Usługowym PeBeKa Chojnice – 24 lata. W powyższej spółce rozpoczął od funkcji majstra budowy, poprzez kierownika grupy robót, następnie głównego specjalisty ds. przygotowania i realizacji produkcji, dalej jako Zastępcy Prezesa ds. przygotowania produkcji oraz ostatecznie jako likwidatora. Łącznie Pan Dyrektor przepracował ponad 52 lata, po których nadszedł w końcu ten upragniony dzień emerytury.

Jeszcze raz bardzo dziękujemy za wieloletnią współpracę, zaangażowanie, pomoc w rozwiązywaniu problemów i życzymy dużo zdrowia oraz realizacji zamierzonych celów na emeryturze.

Pan Zdzisław równie serdecznie podziękował kierownictwu Urzędu Gminy w Chojnicach z Panem Wójtem Gminy na czele, wszystkim byłym i obecnym radnym gminy, paniom i panom sołtysom, wszystkim pracownikom Urzędu Gminy w Chojnicach, jak również współpracownikom z Wydziału Budownictwa i Gospodarki Przestrzennej za pamięć, życzliwość i życzenia w związku z moim przejściem na emeryturę.



JUBILEUSZE MAŁŻEŃSKIE

ZŁOTE GODY PAŃSTWA KLONOWSKICH Z LICHNÓW

W 2024 roku pięć par świętowało w Urzędzie Gminy w Chojnicach Jubileusz Złotych Godów. Dnia 26 marca 2024 r. dostojni Jubilaci Państwo **Barbara i Jan Klonowscy z Lichnow** zostali odznaczeni medalem za wieloletnie pożycie małżeńskie. W imieniu Prezydenta RP odznaczenia wręczył Zastępca Wójta Gminy Chojnice Pan Janusz Szczepański, który życzył Jubilatom wielu lat wspólnego, szczęśliwego życia, zdrowia oraz pociechy z dzieci, wnucząt i prawnucząt.

Rodzina Pani Barbary sprowadziła się do Lichnow w 1969 roku i zamieszkała w sąsiedztwie rodziny Pana Jana. Młodzieńcza znajomość obojga przerodziła się w wielką miłość. 22 kwietnia 1973 r. Jubilaci zawarli ślub cywilny w Urzędzie Stanu Cywilnego w Chojnicach. Wychowali czworo dzieci: Grażynę, Sylwię, Andrzeja i Marka. Doczekali się piętnaściora wnucząt i trojga prawnucząt. Pani Barbara i Pan Jan ciężko pracowali na swoim gospodarstwie. Jubilat zajmował się chowem świń, krów, owiec i uprawą roli, a Jubilatka domem, ogrodem, obójciem i udójem krów. Wieczorem zasiadała w fotelu i wyszywała serwetki oraz obrazy.



Barbara i Jan Klonowscy

Państwo Klonowscy obecnie spędzają czas na emeryturze. Gospodarstwo przekazali starszemu synowi i w miarę możliwości pomagają w jego prowadzeniu. Spędzają dużo czasu z wnukami i prawnukami. Pan Jan przejął po swoim ojcu małą pasiekę i w ciepłe dni chętnie przesiaduje na leżaczku w jej pobliżu. Pani Barbara należy do Koła Gospodyń Wiejskich w Lichnowach i tam rozwija swoje umiejętności biorąc udział w różnego rodzaju projektach i szkoleniach.

POTRÓJNY JUBILEUSZ

23 października 2024 r. jubileusz Złotych Godów obchodzili trzy pary: **Państwo Janina i Stanisław Borzyszkowscy, Państwo Kazimiera i Tadeusz Pruscy oraz Państwo Monika i Konrad Bartz**. Jubilaci już 50 lat dzielą wspólnie troski i radości życia dla dobra założonej rodziny i wychowania dzieci na prawych obywateli naszej ojczyzny. Z tej okazji Wójt Gminy Chojnice Zbigniew Szczepański wręczył medale za długoletnie pożycie małżeńskie i złożył życzenia.



Janina i Stanisław Borzyszkowscy

Państwo **Janina i Stanisław Borzyszkowscy** poznali się w domu rodzinnym Jubilatki. Związek małżeński zawarli 17 listopada 1973 r. w Urzędzie Stanu Cywilnego w Chojnicach. Pan Stanisław pracował w Polskim Gospodarstwie Rolnym w Silnie, zaś Pani Janina zajmowała się wychowywaniem dzieci i prowadzeniem domu. Jubilaci wychowali sześcioro dzieci — 3 córki: Elżbietę, Mirosławę, Renatę i 3 synów — Rafała Krzysztofa i Krystiana. Doczekali się dziewiętnastorga wnucząt i dziewięciorga prawnucząt.

Wolny czas spędzają na przydomowej działce, pielęgnując warzywa. Lubią też oglądać teleturnieje, mecze i dobre filmy. Dobro rodzinne stawiają ponad wszystko.

Państwo **Kazimiera i Tadeusz Pruscy** poznali się na zabawie tanecznej Dąbrówce. Związek małżeński zawarli 08 września 1973 roku w Ogorzelinach. Jubilaci ponad 42 lata prowadzili wspólnie gospodarstwo rolne. Wychowali cztery córki: Joannę, Krystynę, Katarzynę, Renatę i dwóch synów: Roberta i Pawła. Doczekali się trzynastorga wnucząt i pięciorga prawnucząt.

Pan Tadeusz interesuje się polityką, czyta gazety, przede wszystkim prasę rolniczą i pomaga synowi w gospodarstwie. Pani Kazimiera pielęgnuje kwiaty i warzywa w przydomowym ogródku, piecze pyszne ciasta i przygotowuje smaczne potrawy. Państwo Pruscy wspólnie oglądają telewizję, chodzą na spacer i systematycznie odwiedzają dzieci, wnuki i prawnuki. Państwo Kazimiera i Tadeusz Pruscy poznali się na zabawie tanecznej i prawnuki.



Kazimiera i Tadeusz Pruscy

Państwo **Monika i Konrad Bartz** poznali się na osiemnastce kuzynki Jubilatki. Związek małżeński zawarli 8 września 1973 r. w Ogorzelinach. Pan Konrad pracował w firmie „PeBeRol” oraz w Zakładzie Remontowo-Budowlanym PGR w Chojnicach, w obu zakładach na stanowiskach kierowniczych. Od 1992 do 2017 roku prowadził własną działalność, która zajmowała się projektami, nadzorem budowlanym



Monika i Konrad Bartz

oraz remontami budynków. Pani Monika zaś zajmowała się wychowywaniem dzieci i dbaniem o ognisko domowe. W latach 1982-1991 podjęła pracę w kiosku RUCHU. Jubilaci wychowali dwoje dzieci: Sylwię i Sebastiana. Doczekali się trojga wnucząt i dwojga prawnucząt.

W czasie wolnym zajmują się ogrodem, czytają, podróżują oraz spotykają się z przyjaciółmi i rodziną. Do zainteresowań Pani Moniki należą książki, kulinaria i rozwiązywanie krzyżówek, natomiast Pan Konrad interesuje się historią i kolekcjonuje monety.

50 ROCZNICA ŚLUBU DANUTY I STEFANA TAJCHERT

W dniu 19 listopada 2024 r. w Urzędzie Gminy w Chojnicach odbyła się uroczystość wręczenia medali „Za Długoletnie Pożycie Małżeńskie” dla Państwa **Danuty i Stefana Tajchert**. Państwo Danuta i Stefan Tajchert poznali się wiosną 1969 roku na zabawie zorganizowanej przez Jednostkę Wojskową z Nieżychowic. Pan Stefan odbywał tam wówczas obowiązkową służbę wojskową. Związek małżeński zawarli 17 listopada 1973 roku w Urzędzie Stanu Cywilnego w Chojnicach, a Kościelny w Bazylice Mniejszej. Pani Danuta całe swoje życie zawodowe spędziła w WKS „Mostostal” Chojnice. Pracowała na różnych stanowiskach biurowych. Zakończyła pracę na stanowisku Kierowniczki Stołówki Przyzakładowej w roku 2004. Pan Stefan to „wędrorny ptak”. Pracował w WKS „Mostostal” w Chojnicach, Przedsiębiorstwie Produkcji Leśnej „Las Brusy” oraz Stoczni Jachtowej „PolSport M” Chojnicach. Przez ostatnie 15 lat swojej kariery zawodowej pracował na stanowisku nauczyciela w Zespole Szkół Ponadgimnazjalnych nr 1 w Chojnicach. Jubilaci wychowali dwie córki — Beatę i Anetę oraz syna Krzysztofa. Doczekali się siedmiorga wnucząt.

W wolnym czasie poświęcają się pracy na działce, spotykają się z rodziną oraz oglądają kanały sportowe. Uwielbiają rozwiązywać krzyżówki i grać w karty. Do zainteresowań Pani Danuty należą sporty zespołowe oraz praca w ogrodzie przy kwiatkach, natomiast Pan Stefan wiele lat swojego życia poświęcił wędkarstwu oraz żeglarstwu. Pasję przekazał synowi oraz innym podopiecznym, których był instruktorem.

Pary świętujące Złote Gody mają swoją wyjątkową i niepowtarzalną historię, a Jubilatów łączy miłość, tolerancja, wzajemny szacunek, bowiem to one stanowią podstawy trwałości każdego małżeństwa. Tradycją stało się, że władze gminy wręczyły Jubilatom upominki oraz kwiaty. Uroczystość zakończyły symboliczne wzniesienie toastu, wspomnienia par oraz pamiątkowe fotografie. Jeszcze raz z całym Jubilatami życzymy zdrowia i kolejnych wspólnie przeżytych lat, w czasie których będą mogli cieszyć się sobą nawzajem.



Danuta i Stefan Tajchert

Przypominamy, że medal za długoletnie pożycie małżeńskie można otrzymać składając wniosek w Urzędzie Stanu Cywilnego właściwym ze względu na miejsce zamieszkania. Wnioski w tej sprawie są przekazywane przez USC do urzędu wojewódzkiego, który po weryfikacji dokumentów przekazuje sprawę do Kancelarii Prezydenta RP. Małżeństwa z Gminy Chojnice składają wniosek w formie życiorysu do Urzędu Stanu Cywilnego przy Urzędzie Miejskim w Chojnicach ul. Stary Rynek 1, pokój 507, II piętro, telefon: 52 397 18 00 wew. 30, 34, 56 lub korespondencyjnie.

LOTERIA MELDUNKOWA

Czy można w łatwy i nieskomplikowany sposób otrzymać 5 000 zł? Dzięki loterii promocyjnej „Zamelduj się w Gminie Chojnice” chyba nigdy nie było to tak proste. Loteria adresowana jest do nowych mieszkańców gminy, którzy zameldowali się w nieruchomości na terenie gminy Chojnice po raz pierwszy począwszy od dnia 2 stycznia 2024 r. do dnia 30 kwietnia 2025 r.

Co trzeba zrobić? Aby otrzymać nagrodę należy spełnić powyższy warunek, a także we właściwym rocznym zeznaniu podatkowym (PIT) **wskazać miejsce zamieszkania na terenie naszej gminy** i złożyć je do 30 kwietnia 2025 r. **Do wygrania jest aż 20 nagród, a zatem ich pula to łącznie aż 100 000 zł.** Prawdopodobieństwo wygranej jest zatem bardzo wysokie! Nie trzeba się także obawiać konieczności zapłaty podatku od nagrody. Gmina, jako organizator loterii, zapłaci podatek za zwycięzców do Urzędu Skarbowego.

Formularze zgłoszeniowe przyjmowane są od dnia 15 stycznia do dnia 10 maja 2025 r., zaś **losowanie nagród odbędzie się 30 maja 2025 r.** w Urzędzie Gminy w Chojnicach. Formularze można otrzymać w Urzędzie Gminy w Chojnicach w Biurze Podawczym, a także pobrać ze strony internetowej loterii: www.loteria.gminachojnice.pl. Tam też znajduje się Regulamin, zatwierdzony przez Dyrektora Izby Administracji Skarbowej w Gdańsku, który w drodze decyzji zezwolił na zorganizowanie loterii promocyjnej. W Regulaminie znajdują się wszystkie informacje dotyczące loterii, w tym szczegółowa procedura zgłoszeń i wyboru laureatów. Minimum formalności, przejrzyste zasady i wielka szansa na wygraną! Serdecznie zachęcam do wzięcia udziału w naszej loterii.

WEŹ UDZIAŁ W LOTERII

Zamelduj się w Gminie Chojnice!

**ZAMELDUJ SIĘ
I ROZLICZ SWÓJ PIT
W GMINIE CHOJNICE**

- ◇ PIERWSZY MELDUNEK W GMINIE CHOJNICE
OD 2 STYCZNIA 2024
DO 30 KWIECZNIA 2025
- ◇ ZGŁOSZENIA
OD 15 STYCZNIA 2025
DO 9 MAJA 2025
- ◇ LOSOWANIE
30 MAJA 2025
- ◇ LOTERIA
DLA PEŁNOLETNICH

20 NAGRÓD

X

5 000 zł



ORGANIZATOREM LOTERII JEST GMINA CHOJNICE

Loteria urządzana na podstawie Decyzji Dyrektora Izby Administracji Skarbowej w Gdańsku z dnia 4 grudnia 2024 r., znak 2201-IGA.4243.67.2024.5

BUEN CAMINO!

Tym pozdrowieniem witają się pielgrzymi przemierzający Szlak św. Jakuba wiodący z różnych części naszego kontynentu do Santiago de Compostela. W mieście tym, położonym w północno – zachodniej Hiszpanii, znajduje się grób Apostoła Jakuba Większego. Jest on patronem pielgrzymów, a miejsce jego spoczynku, już od czasów średniowiecznych, stało się celem wędrówki tysięcy pielgrzymujących z całej Europy. Tak jest do dnia dzisiejszego, kiedy to ok.150 tys. osób corocznie zmierza do grobu Apostoła.

Nie wszyscy jednak wiemy, że oznakowana trasa wędrówek do hiszpańskiego sanktuarium zaczyna się niedaleko naszych domów. Cały nasz kraj łączy setki kilometrów polskiej części Szlaku św. Jakuba. **Także obszar gminy Chojnice jest włączony do Pomorskiej Drogi Św. Jakuba.** Nasz odcinek przebiega od kościoła św. Marcina w Cieclocinie, poprzez centralny punkt, czyli kościół św. Jakuba w Ostrowitem, dalej przez Lichnowy, Angowice, Niezychowice aż do stacji kolejowej w Brzeźnie Człuchowskim.

Charakterystycznym symbolem szlaku jest **żółta muszla umieszczona na błękitnym tle.** Znaki te, namalowane na kamieniach, wskazują pielgrzymom drogę wędrówki, która niekoniecznie musi wieść do dalekiej Hiszpanii. Wszyscy możemy wybrać sobie dowolny odcinek drogi, kilku – lub kilkunastokilometrowy i wybrać się na pątniczy szlak powierzając swoje sprawy wstawiennictwu św. Jakuba.

Najwytrwalsi otrzymają **Certyfikat Camino Pomorze**, czyli zaświadczenie o przemierzeniu 100 km pieszo lub 200 km na rowerze. Paszporty Pielgrzyma, w których możemy dokumentować naszą wędrówkę, otrzymamy u ks. Tomasza Dawida, proboszcza parafii w Ostrowitem i kustosza naszego lokalnego sanktuarium św. Jakuba. A więc – **Buen Camino!**



fot. Alicja Słyszewska



LOKALNY PUNKT INFORMACYJNY FUNDUSZY EUROPEJSKICH W URZĘDZIE GMINY W CHOJNICACH

Lokalny Punkt Informacyjny Funduszy Europejskich w Chojnicach, działający od 12 lutego 2024 roku, stał się nieocenionym wsparciem dla mieszkańców regionu w pozyskiwaniu środków z Unii Europejskiej. Funkcjonujący w strukturach Stowarzyszenia Lokalnej Grupy Działania Ziemi Człuchowskiej punkt ma swoją siedzibę w Urzędzie Gminy w Chojnicach. Misją punktu jest udzielanie informacji na temat możliwości pozyskiwania dofinansowania z funduszy unijnych, które w nowej perspektywie finansowej na lata 2021–2027 oferują szerokie możliwości.

BOGATA OFERTA I AMBITNE CELE NA 2025 ROK

Oferta Punktu jest w pełni bezpłatna. Obejmuje m.in. konsultacje bezpośrednie, telefoniczne, pisemne, e-mailowe; indywidualne konsultacje u klienta – grupowe (pracownicy JST, instytucji publicznych, uczelni, przedstawiciele organizacji pozarządowych itp.); indywidualne konsultacje dla osób z niepełnosprawnościami; diagnozę wstępną – zaklasyfikowanie pomysłu na projekt do konkretnego priorytetu i działania w programie finansowanym z Funduszy Europejskich.

Punkt Informacyjny w Chojnicach zaplanował intensywne działania na rok 2025. Zamierzamy zrealizować 79 szkoleń, spotkań informacyjnych i webinarów, które obejmą ponad 1000 uczestników. Działania edukacyjne i doradcze zostaną uzupełnione przez organizację ponad 40 Mobilnych Punktów Informacyjnych, które umożliwią dotarcie do mieszkańców najbardziej oddalonych zakątków powiatów chojnickiego, człuchowskiego i kościerskiego.

Co więcej, w planach jest także udział w co najmniej 10 wydarzeniach zewnętrznych, takich jak targi, konferencje czy dożynki. Wszystkie te działania realizowane są w ścisłej współpracy z lokalnymi urzędami i instytucjami.

SZEROKIE GRONO ODBIORCÓW

Oferta Punktu skierowana jest zarówno do osób fizycznych, przedsiębiorców, jak i jednostek samorządu terytorialnego oraz organizacji pozarządowych. Jak wynika ze statystyk, wśród odwiedzających punkt w siedzibie Urzędu Gminy w Chojnicach (III piętro, pokój 302) dominują przedsiębiorcy poszukujący wsparcia na rozwój działalności oraz osoby fizyczne zainteresowane otwarciem firmy lub podnoszeniem kwalifikacji zawodowych.

Od początku swojej działalności Punkt Informacyjny zrealizował imponującą liczbę konsultacji – do końca trzeciego kwartału 2024 roku skorzystało z nich prawie 400 osób. W szkoleniach, spotkaniach informacyjnych i webinarach wzięło udział ponad 2500 uczestników, z czego duże grono stanowili mieszkańcy i przedsiębiorcy z gminy Chojnice.

RÓŻNORODNA TEMATYKA SPOTKAŃ I SUKCESY BENEFICJENTÓW

Organizowane przez Punkt wydarzenia poruszają szeroką gamę tematów, od dofinansowań na rozwój działalności gospodarczej, przez odnawialne źródła energii, aż po zamówienia publiczne i systemy informatyczne dla beneficjentów. Przykładowe tematy to m.in.:

- „Rozwijaj swoją firmę z funduszami – aktualne konkursy dla sektora MŚP”
- „Zakładanie działalności i podnoszenie kwalifikacji zawodowych z Funduszami Europejskimi”
- „Odnawialne źródła energii w nowej perspektywie finansowej 2021-2027”

Wiele osób i firm, które skorzystały z pomocy punktu, osiągnęło sukces. Dzięki uzyskanym funduszom powstały nowe przedsiębiorstwa, a istniejące zyskały środki na rozwój. Klienci często informują o pozytywnych wynikach swoich przedsięwzięć i zapraszają pracowników punktu na oficjalne otwarcia swoich firm, co świadczy o ich zaufaniu i wdzięczności.



Otwarcie LPI. Na zdjęciu Wicemarszałek Województwa Pomorskiego Leszek Bonna, Wójt Gminy Chojnice Zbigniew Szczepański, Kierownik Referatu Informacji w Urzędzie Marszałkowskim Martyna Sawicka oraz Wiceprezes LGD Ziemi Człuchowskiej Ilona Sołtyk-Grabowska

MOBILNOŚĆ I BEZPOŚREDNI KONTAKT Z MIESZKAŃCAMI

Jednym z kluczowych elementów działalności Punktu są Mobilne Punkty Informacyjne oraz Całodzienne Dyżury, organizowane raz na kwartał w każdej gminie. Klienci mogą liczyć na indywidualne konsultacje w przyjaznej atmosferze, bez konieczności wcześniejszego umawiania się. Dyżury te są promowane w mediach społecznościowych i na stronach urzędów, co pozwala na szerokie dotarcie do odbiorców.

SILNA PROMOCJA I ZAANGAŻOWANIE W REGIONIE

Punkt Informacyjny w Chojnicach aktywnie promuje swoją działalność, wykorzystując zarówno media społecznościowe, jak i tradycyjne formy promocji, takie jak ulotki, długopisy czy worki sportowe z logo Funduszy Europejskich. Regularnie publikowane posty, relacje i materiały wideo pozwalają mieszkańcom być na bieżąco z oferowanymi działaniami i wydarzeniami.

FUNDUSZE NA WYCIĄgniĘCIE RĘKI

Działania Lokalnego Punktu Informacyjnego Funduszy Europejskich w Chojnicach są bezpłatne i otwarte dla każdego. Jeśli zastanawiasz się, jak zdobyć środki na realizację swoich planów, rozwój firmy czy podniesienie kwalifikacji, warto odwiedzić punkt osobiście lub skorzystać z jego mobilnych dyżurów.

Niech Fundusze Europejskie staną się Twoją szansą na rozwój!



KONTROLE SZAMB I PRZYDOMOWYCH OCZYSZCZALNI ŚCIEKÓW

Na terenie Gminy Chojnice już od kilku lat prowadzone są kontrole nieruchomości wyposażonych w zbiorniki bezodpływowe (szamba) oraz przydomowe oczyszczalnie ścieków.

Kontrole prowadzone są w okresie co 2 lata głównie w Urzędzie Gminy w dniach i godzinach urzędowania.

Podczas kontroli sprawdzane są:

- fakt posiadania podpisanej umowy z firmą wywożącą nieczystości ciekłe, posiadającą zezwolenie Wójta Gminy Chojnice na prowadzenie działalności w tym zakresie;
- dowody uiszczenia opłat za wywóz nieczystości (faktura wraz z potwierdzeniem zapłaty);
- częstotliwość wywozu nieczystości ciekłych.

W roku ubiegłym skontrolowano ok. 900 nieruchomości. Obecnie na terenie gminy występuje 1299 takich urządzeń.

ILOŚĆ SKONTROLOWANYCH SZAMB

I PRZYDOMOWYCH OCZYSZCZALNI

w Gminie Chojnice
w 2024 roku

900

Anna Michalak
Wydział Rolnictwa i Środowiska

KONTROLE ŚMIECIOWE

W roku 2025 odbywać się będą kontrole nieruchomości, których właściciele zadeklarowali posiadanie kompostownika i korzystają w związku z tym ze zwolnienia w opłacie „śmieciowej”. Kontrole będą dotyczyły weryfikacji faktycznego posiadania kompostownika i kompostowania w nim bioodpadów.

Kontynuowane będą również kontrole sprawdzające prawidłowość prowadzonej segregacji odpadów.

W przypadku braku posiadania kompostownika lub nie kompostowania w nim bioodpadów, wydana zostanie decyzja o utracie prawa do zwolnienia. W sytuacji prowadzenia nieprawidłowej segregacji odpadów wydana zostanie decyzja nakładająca opłatę podwyższoną, wynoszącą 80 zł za 1 osobę.

Anna Michalak | Wydział Rolnictwa i Środowiska

MELIORACJE-OBOWIĄZKI WŁAŚCICIELI

Utrzymywanie urządzeń melioracji wodnych, w tym rowów, należy do:

- zainteresowanych właścicieli gruntów, czyli właścicieli gruntów, na które urządzenia melioracyjne wywierają korzystny wpływ taki jak np. polepszenie zdolności produkcyjnej gleby, ułatwienie jej uprawy czy ochrona przed powodzią;
- spółki wodnej działającej na danym terenie, jeżeli urządzenia te są objęte działalnością i polega na eksploatacji, konserwacji oraz remontach w celu zachowania funkcji urządzenia.

Jeżeli obowiązek, utrzymania urządzeń wodnych (w tym wykaszanie roślinności ze skarp i dna rowów melioracyjnych, naprawa uszkodzonych skarp i dna rowów, odmulanie studzienek drenarskich i ich naprawianie) nie jest wykonywany, właściwy organ Wód Polskich ustala w drodze decyzji szczegółowe zakresy i terminy wykonywania nakazanych czynności.

Niektóre obowiązki właściciela nieruchomości związane z gospodarką wodną:

- przed wykonaniem urządzeń wodnych, robót w wodach lub innych działań – uzyskanie odpowiedniej zgody wodnoprawnej;
- uzyskanie pozwolenia wodnoprawnego albo pozwolenia zintegrowanego na pobór wód podziemnych lub wód powierzchniowych;
- uzyskanie pozwolenia wodnoprawnego albo pozwolenia zintegrowanego na wprowadzanie ścieków do wód lub ziemi;
- uzyskanie pozwolenia wodnoprawnego albo pozwolenia zintegrowanego na odprowadzanie do wód – wód opadowych lub roztopowych.

Nieprzestrzeganie obowiązków wynikających z przepisów prawa może skutkować nałożeniem, w drodze decyzji, administracyjnej kary pieniężnej przez właściwy organ Wód Polskich w wysokości od 5 000,00 zł.



SADZENIE DRZEW I KRZEWÓW, POMNIKI PRZYRODY

19 października 2024 r. odbyła się kolejna – IV edycja akcji sadzenia drzew i krzewów pod hasłem „**Sadzimy dla pszczół w Gminie Chojnice**”. W akcji wzięło udział około 30 osób, w tym członkowie Towarzystwa Pszczelniczego w Chojnicach, Ochotniczej Straży Pożarnej w Nowej Cerkwi, Powiatowego Oddziału Ligi Ochrony Przyrody, pracownicy Urzędu Gminy w Chojnicach oraz mieszkańcy naszej gminy.

Podczas akcji zostało posadzone 950 szt. krzewów z gatunku: śnieguliczka biała, róża fałdzistolista, pigwowiec japoński oraz irga Fracheta i 269 szt. drzew (100 szt. śliwy ałyczy, 55 szt. lip, 12 szt. wierzb, 12 szt. jabłoni jagodowej, 10 szt. trójgliczni, 10 szt. jarzębu szwedzkiego, 6 szt. głogu oraz 64 szt. trzech gatunków klonów – zwyczajnego, pensylwańskiego i tatarskiego).

Sadzenie przeprowadzono na terenach będących we władaniu Gminy Chojnice w miejscowości Topole, w pobliżu Pomorskiej Specjalnej Strefy Ekonomicznej. Obsadzona powierzchnia objęta łącznie około 80 arów.



Wójt Gminy Chojnice wita przybyłych wolontariuszy



W akcję zaangażowało się 30 osób



Po lewej radny Gminy Chojnice Damian Sawicki w towarzystwie przedstawiciela Ochotniczej Straży Pożarnej w Nowej Cerkwi Wojciecha Sawickiego



W 2024 roku na terenie Gminy Chojnice posadziliśmy łącznie **1155 krzewów oraz 919 drzew**. Kolejne nasadzenia w podobnej ilości planowane są w roku bieżącym.

Pomnik przyrody to jedna z najstarszych form ochrony wartości przyrodniczych, która stanowi często lokalne atrakcje turystyczne, a czasami także ważną pamiątkę historii i kultury.

Obecnie na terenie Gminy Chojnice odnotowujemy 95 pozycji „oznaczonych tabliczką” pomnika przyrody (w tym 90 szt. pojedynczych drzew lub krzewów, grup drzew lub alei oraz 5 szt. głązów). Spośród gatunków drzew objętych ochroną pomnikową największy udział mają: dęby, lipy oraz buki.

Na zdjęciu **Pomnikowy dąb szypułkowy** rosnący w Jarcewie, któremu w listopadzie 2024 r. uchwałą Rady Gminy w Chojnicach nadano nazwę Aleksander.

fot.: www.geoserwis.gdos.gov.pl

KOMPOST - NAWÓZ „MAGICZNY”, BO EKOLOGICZNY

Czy wiesz, że dzięki kompostowaniu pozbędziesz się bioodpadów w ekologiczny sposób, stworzysz wartościowy nawóz do swojego ogrodu, a jednocześnie **zyskasz ulgę w opłacie za śmieci w wysokości 96 zł rocznie za osobę**.

Kompost to nawóz organiczny wytwarzany głównie z resztek roślinnych m.in. z chwastów, jesiennych liści, skoszonej trawy, gałęzi oraz resztek kuchennych, w tym: wszelkie obierki i skórki, ogryzki, skorupki jajek czy fusy do kawy. Nie kompostuj mięsa, kości, nabiału i tłuszczu.

Korzyści z kompostowania:

- Redukcja odpadów. Kompostowanie pozwala zmniejszyć ilość odpadów organicznych, które trafiają na wysypiska. Dzięki temu ogranicza się emisję gazów cieplarnianych i zmniejsza obciążenie dla środowiska.
- Ulepszanie gleby. W wyniku kompostowania powstaje kompost – doskonały nawóz organiczny, który dostarcza składniki odżywcze do gleby oraz poprawia jej strukturę, przepuszczalność i zdolność zatrzymywania wody. Dzięki temu gleba staje się bardziej żyzna, co sprzyja wzrostowi roślin.
- Zwiększenie bioróżnorodności. Kompostowanie przyciąga mikroorganizmy, takie jak bakterie, grzyby i dżdżownice, które są korzystne dla gleby. To z kolei przyczynia się do zwiększenia bioróżnorodności w ogrodzie i tworzenia bardziej zrównoważonego ekosystemu.
- Oszczędność pieniędzy. Kompostowanie pozwala zaoszczędzić pieniądze na nawozach chemicznych, ponieważ kompost jest naturalnym źródłem składników odżywczych dla roślin. Dzięki temu ograniczysz wydatki na nawozy i inne chemikalia. Dodatkowo uzyskasz ulgę w opłacie za śmieci w wysokości 96 zł rocznie za osobę.

Kompostowanie ma wiele korzyści zarówno dla środowiska, jak i dla ogrodu.

Kompost łatwo jest zrobić samodzielnie. Jest bogatym źródłem składników odżywczych dla roślin.

Jak zbudować przydomowy kompostownik ?

Gotowy kompostownik można kupić w sklepach budowlano-ogrodniczych, ale wystarczy odrobina chęci, aby zbudować go samemu. Nie jest to skomplikowane. Wystarczy cztery paliki i kilka płaskich desek. Najpierw wybierz miejsce, gdzie chcesz wybudować kompostownik. Pamiętaj, że zgodnie z przepisami prawa kompostownik o pojemności do 10 m³ w zabudowie jednorodzinnej powinien być oddalony o 2 m od granicy działki sąsiada, ale też od ulicy czy chodnika. Odległość od okien lub drzwi zewnętrznych budynku mieszkalnego powinna wynosić co najmniej 5 m. W przypadku większych kompostowników (od 10 m³ do 50 m³) odległości te są większe. Zwróć też uwagę na dostęp do słońca, ponieważ proces kompostowania zachodzi lepiej w umiarkowanym nasłonecznieniu.

Po wyborze miejsca nie pozostaje nic innego jak przystąpić do pracy. Wyrównaj teren, wbij paliki w rogach, a z trzech stron umocuj siatkę i czarną folię lub drewniane ścianki. Czwartą ścianę zabuduj deskami, które będziesz stopniowo dodawał w miarę przybywania kompostu. Żeby przedłużyć czas użytkowania, to drewno możesz zaimpregnować.



CENTRALNA EWIDENCJA EMISYJNOŚCI BUDYNKÓW

Na terenie naszego kraju powstała jedna centralna baza ewidencjonująca źródła ciepła. Obowiązek wpisu do tej bazy istniejących źródeł ciepła minął 30 czerwca 2022 roku. Jeśli do tej pory ktoś nie spełnił tego obowiązku musi to zrobić jak najszybciej.

W jaki sposób należy złożyć deklarację?

- Elektronicznie – na stronie ceeb.gov.pl – deklaracja jest widoczna w CEEB od razu.
- Papierowo w Urzędzie Gminy – urząd ma 30 dni na wprowadzenie deklaracji do CEEB.

Ile jest czasu na przekazanie deklaracji do CEEB?

- 14 dni od dnia pierwszego uruchomienia źródła ciepła lub spalania paliw w nowych lub istniejących budynkach.

Kto powinien złożyć deklarację?

Obowiązek spoczywa na każdym właścicielu lub zarządcy budynku mieszkalnego, usługowego lub innego, w którym znajduje się źródło ciepła lub źródło spalania paliw.

Prawidłowe złożenie deklaracji może pomóc w uzyskaniu dofinansowania na wymianę źródła ciepła lub na zakup paliwa do ogrzewania swoich domów.



ADOPTUJ PSIAKA

Serdecznie zachęcamy do adopcji pieszków znajdujących się w Schronisku dla Zwierząt "Przytulisko" w Chojnicach na ul. Igielskiej 24 i skorzystania z tzw. „becikowego”.

Osoby chętne do przygarnięcia pod swój dach psów wyłapanych z terenu gminy Chojnice, mogą liczyć na zwrot części wydatków związanych z utrzymaniem psa **w kwocie do 1500 zł**. Przyznaną rekompensatę należy wykorzystać m.in. na zabiegi weterynaryjne, zakup karmy, akcesoriów dla psa np.: miski, obroży, smyczy oraz na pozostałe wydatki związane z utrzymaniem zwierzęcia. Zakupy należy dokonać w ciągu 6 miesięcy od momentu podpisania z Gminą umowy adopcyjnej.

W ramach „Programu adopcji psów” jedna rodzina może uzyskać becikowe na maksymalnie 3 psy do kwoty 4.500 zł.

Obowiązki właściciela psa:

- zapewnienie odpowiedniej karmy i stałego dostępu do wody,
- zapewnienie pomieszczenia chroniącego przed zimnem, upałem i opadami atmosferycznymi, umożliwiające swobodną zmianę pozycji ciała;
- zapewnienie dostępu do światła dziennego.

Zakazuje się trzymania zwierzęcia domowego na uwięzi w sposób stały dłużej niż 12 godzin w ciągu doby powodujący u niego uszkodzenie ciała lub cierpienie. Długość uwięzi nie może być krótsza niż 3 metry.

ZWROT WYDATKÓW

ZWIĄZANYCH Z UTRZYMANIEM PSA

adoptowanego w ramach gminnego programu adopcji psów

1 500 zł



Jeden ze szceniaków przyjętych do schroniska

fot. www.przytuliskochojnice.pl

ZASADY UTYLIZACJI WYROBÓW ZAWIERAJĄCYCH AZBEST

Informujemy, że od 2025 roku obowiązywać będą nowe reguły udzielania dotacji na zadania związane z usuwaniem wyrobów zawierających azbest. Według nowych zasad wnioskodawca będzie mógł liczyć na dotację w wysokości:

- 100% kosztów demontażu, transportu i utylizacji wyrobów zawierających azbest, lecz nie więcej niż 6.000,00 zł,
- 100% kosztów transportu i utylizacji wyrobów zawierających azbest, lecz nie więcej niż 3.000,00 zł, w przypadku, gdy elementy zawierające azbest są zdemontowane i składowane na posesji.

Wnioski na utylizację wyrobów zawierających azbest w 2025 roku będą przyjmowane od stycznia do końca marca.

Dofinansowanie nie obejmuje wydatków poniesionych na montaż i zakup nowego pokrycia dachowego.

W 2024 roku usługę utylizacji wyrobów zawierających azbest na zlecenie Gminy wykonała firma Eco-Pol Sp. z o.o. z Pruszcza za łączną kwotę 91.226,00 zł z podziałem na:

- demontaż, transport i utylizację wyrobów zawierających azbest z pokrycia dachowego 21 nieruchomości o łącznej masie 52,03 ton.
- transport i utylizację wyrobów zawierających azbest z pokrycia dachowego 35 nieruchomości o łącznej masie 82,67 ton

Zgodnie z obowiązującą uchwałą w roku 2024 w ramach usługi utylizacji wyrobów zawierających azbest, którą wykonywały firmy indywidualnie wybrane przez właścicieli nieruchomości w okresie od stycznia do grudnia 2024 roku rozliczono 8 wniosków na łączną kwotę 35 830 zł. Zutylizowano 21,26 ton azbestu.

WARTOŚĆ DOFINANSOWANIA

UDZIELONEGO MIESZKAŃCOM W 2024 R.

127 056 zł

na utylizację wyrobów zawierających azbest



WOJEWÓDZTWO POMORSKIE WALCZY ZE SMOGIEM

Smog – szkodliwe dla zdrowia człowieka zanieczyszczenie powietrza, spowodowane przez spalanie substancji chemicznych.

Sejmik Województwa Pomorskiego w walce z „trucicielem” podjął uchwałę, której celem jest poprawa jakości powietrza. Wprowadzono terminy użytkowania poszczególnych klas kotłów, i tak:

- < kl. 3 powinna być wymieniona **do 01 września 2024**,
- kl. 3 i 4 należy wymienić **do 01 września 2026**,
- kl. 5 należy wymienić **do 01 lipca 2035**.

Wszelkie kominki, piece, kozy również powinny być wymienione do 1 września 2024 roku na instalacje na paliwo stałe spełniające wymogi ekoprojektu.

Przepisy dotyczące ograniczeń w użytkowaniu kotłów poszczególnych klas obowiązują na terenie całego kraju, jednak terminy użytkowania kotłów są określane dla każdego z województw osobno.

Aby pomóc mieszkańcom w wymianie nieefektywnych źródeł ciepła Narodowy Fundusz Ochrony Środowiska w Warszawie stworzył programy wsparcia np. „Czyste Powietrze”, „Ciepłe Mieszkanie”.

Negatywne skutki dla zdrowia powodowane smogiem:

- przedwczesne zgony, związane przede wszystkim z chorobami układu krążenia,
- powikłania sercowo – naczyniowe, m.in. zawał serca,
- gorszy rozwój płuc oraz przewlekłe choroby układu oddechowego u dzieci, np. astma,
- nowotwory,
- zwiększona umieralność.

DOFINANSOWANIE DO WYMIANY ŹRÓDEŁ CIEPŁA W GMINIE CHOJNICE



Czyste Powietrze to kompleksowy program, którego celem jest zmniejszenie emisji zanieczyszczeń powietrza poprzez wymianę nieefektywnych źródeł ciepła. Na dofinansowanie w programie mogą liczyć Beneficjenci będący właścicielem/współwłaścicielem jednorodzinnego budynku mieszkalnego lub wydzielonego w budynku jednorodzinny lokal z wyodrębnioną księgą wieczystą.

W 2024 roku Gmina Chojnice wspólnie z mieszkańcami złożyła łącznie **120 wniosków** o dofinansowanie, w tym: 74 na poziomie podstawowym, 24 na poziomie podwyższonym i 22 na poziomie najwyższym na łączną kwotę **4 727 718,59 zł**.

Program „Czyste Powietrze” był już kilkakrotnie zmieniany. Obecnie przechodzi gruntowną modernizację. Celem tej zmiany jest zabezpieczenie polskich gospodarstw domowych przed nadużyciami. W związku z wprowadzanymi zmianami od 28 listopada 2024 nie ma możliwości składania wniosków o dofinansowanie w programie „Czyste Powietrze”.

Program będzie kontynuowany na nowych zasadach od wiosny 2025 roku. Wszystkie wnioski złożone do dnia zawieszenia programu tj. do 28 listopada 2024 zostaną rozpatrzone na zasadach obowiązujących w chwili złożenia wniosku.

Zainteresowanych uzyskaniem szczegółowych informacji dotyczących dofinansowań zapraszamy do **Urzędu Gminy w Chojnicach**, ul. 31-go Stycznia 56a, 89-600 Chojnice, pokój 14 (parter) w godzinach: 7:00 – 15:00.



Program ten jest przeznaczony dla osób będących właścicielami lokalu mieszkalnego położonego w budynku wielorodzinnym, zlokalizowanym na terenie Gminy Chojnice oraz wspólnot mieszkaniowych obejmujących od 3 do 7 lokali mieszkalnych.

Dofinansowanie można przeznaczyć na wymianę starego źródła ciepła na paliwo stałe oraz na wymianę stolarki okiennej i drzwiowej, dodatkowo wspólnoty mieszkaniowe mogą starać się o środki finansowe na docieplenie budynku.

Dofinansowanie skierowane jest do osób fizycznych (cz. 1-3) i wspólnot mieszkaniowych (cz. 4), których:

- **cz.1 - dochód roczny nie przekracza kwoty 135 000 zł: do 30%, max. 16 500 zł**
- **cz.2 - dochód na jednego członka gospodarstwa domowego nie przekracza:**
 - 1894 zł w gospodarstwie wieloosobowym,
 - 2651 zł w gospodarstwie jednoosobowym. **do 60%, max. 27 500 zł**
- **cz.3 - dochód na jednego członka gospodarstwa domowego nie przekracza:**
 - 1090 zł w gospodarstwie wieloosobowym,
 - 1526 zł w gospodarstwie jednoosobowym **do 90%, max. 41 000 zł**
- **cz.4 – wspólnota mieszkaniowa obejmująca od 3 do 7 lokali mieszkalnych do 60%, max. 375 000 zł.**

Osoba do kontaktu: Justyna Lica, tel. 52 880 13 17, e-mail: czystepowietrze@gminachojnice.com.pl



GOSPODARKA ODPADAMI W GMINIE CHOJNICE

Na terenie gminy Chojnice obowiązuje segregacja odpadów komunalnych z podziałem na następujące pojemniki:

- srebrny (metalowy) – na popiół,
- żółty – na odpady z tworzyw sztucznych, metali,
- zielony – na odpady ze szkła,
- niebieski – na odpady z papieru,
- brązowy – na bioodpady,
- czarny – na odpady zmieszane.

Wielkość przydzielonych do danej nieruchomości pojemników na odpady uzależniona jest od ilości zadeklarowanych osób.

Pojemniki należy wystawić przy granicy posesji, przed bramą wjazdową od godziny 6.00 w dniu wywozu odpadów, zgodnie z ustalonym harmonogramem. Po każdorazowym opróżnieniu pojemników przez firmę odbierającą odpady, pojemniki należy z powrotem odstawić na teren posesji.

Harmonogram wywozu odpadów komunalnych dostępny jest na stronie internetowej Gminy Chojnice, pod adresem:

<https://gminachojnice.pl/dla-mieszkanca/gospodarka-odpadami/gospodarka-odpadami-6>



ŚREDNIA DZIENNA ILOŚĆ ODPADÓW KOMUNALNYCH

WYPRODUKOWANA PRZEZ 1 MIESZKAŃCA

ok. 1 kg

Gminy Chojnice
w 2024 roku

ZMIANY W GOSPODARCE ODPADAMI

Na terenie Gminy Chojnice opłata za gospodarowanie odpadami komunalnymi naliczana jest od liczby mieszkańców zamieszkujących daną nieruchomość. Przepisy prawa dopuszczają również naliczanie opłaty w oparciu o ilość zużytej wody lub powierzchnię użytkową lokalu mieszkalnego. Obecnie trwają rozmowy w zakresie zmiany naliczenia opłaty, która byłaby uzależniona od ilości zużycia wody.

Od 01.01.2025 r. opłata za odbiór odpadów komunalnych na terenie Gminy Chojnice wynosi **40 zł** miesięcznie od każdego mieszkańca zamieszkującego daną nieruchomość, a przy uwzględnieniu zniżki za kompostowanie bioodpadów w przydomowym kompostowniku wynosi **32 zł** (zniżka dotyczy budynków mieszkalnych jednorodzinnych).

Kompostując bioodpady mieszkańiec uzyskuje zniżkę w wysokości 8 zł za osobę miesięcznie, co rocznie daje kwotę 96 zł.

Wysokość opłaty za odbiór, transport i zagospodarowanie odpadów komunalnych zależy m.in. od: **częstotliwości odbioru odpadów, ilości wytwarzanych przez mieszkańców gminy odpadów, prawidłowo prowadzonej segregacji oraz zadeklarowania poprawnej ilości osób zamieszkujących nieruchomość.**

Koszty i wydatki powinny się bilansować, gmina nie może czerpać zysków z tytułu gospodarowania odpadami komunalnymi. W 2024 r. koszty związane z gospodarowaniem odpadami komunalnymi wynosiły **6 776 378 zł**. Gmina dopłaciła do systemu kwotę ponad **740 000 zł**.

FRAKCJA	CZĘSTOTLIWOŚĆ WYWOZU ODPADÓW	
	Nieruchomości, na których zamieszkują mieszkańcy	
	w budynkach mieszkalnych jednorodzinnych	zabudowane budynkiem wielolokalowym
Zmieszane odpady komunalne	<ul style="list-style-type: none"> · nie rzadziej niż co 14 dni w okresie od kwietnia do października, · nie rzadziej niż co 28 dni w okresie od listopada do marca 	<ul style="list-style-type: none"> · nie rzadziej niż co 7 dni w okresie od kwietnia do października, · nie rzadziej niż co 14 dni w okresie od listopada do marca
Bioodpady	<ul style="list-style-type: none"> · nie rzadziej niż co 14 dni w okresie od kwietnia do października, · nie rzadziej niż co 28 dni w okresie od listopada do marca 	<ul style="list-style-type: none"> · nie rzadziej niż co 7 dni w okresie od kwietnia do października, · nie rzadziej niż co 14 dni w okresie od listopada do marca
Tworzywa sztuczne, metale oraz opakowania wielomateriałowe	· nie rzadziej niż co 28 dni	
Szkló	· nie rzadziej niż co 84 dni	
Papier i tektura	· nie rzadziej niż co 84 dni	
Popiół	<ul style="list-style-type: none"> · nie rzadziej niż co 21 dni w okresie od listopada do marca, · po jednym wywozie w każdym z miesięcy: maj, sierpień oraz październik 	
Zużyty sprzęt elektryczny i elektroniczny, odpady wielkogabarytowe, opony	· raz w roku w terminach wyznaczonych przez przedsiębiorcę odbierającego odpady komunalne	



SZACOWANE KOSZTY TRANSPORTU I ZAGOSPODAROWANIA ODPADÓW W 2025 R.			
ODPAD	SZACOWANA ILOŚĆ TON ODPADÓW W 2025 R.	KOSZT TRANSPORTU I ZAGOSPOD. 1 TONY	SZACOWANY KOSZT TRANSPORTU I ZAGOSPOD. FRAKCJI
Papier	150,39	916,92 zł	137 895,60 zł
Tworzywa sztuczne	605,37	992,52 zł	600 841,83 zł
Biodopady	1437,08	862,92 zł	1 240 085,07 zł
Odpady zmieszane	2647,62	1262,52 zł	3 342 673,20 zł
Szkło	437,98	842,12 zł	368 831,72 zł
Popiół	554,08	884,52 zł	490 094,84 zł
Odpady wielkogabarytowe	214,16	1415,09 zł	303 055,67 zł
RAZEM:	6046,68		6 483 477,94 zł

UWAGA! Wójt Gminy Chojnice przypomina, że w przypadku zmiany danych będących podstawą ustalenia wysokości należnej opłaty za gospodarowanie odpadami komunalnymi, tj. np. zmiany ilości osób zamieszkujących daną nieruchomość, właściciel tej nieruchomości zobowiązany jest złożyć nową deklarację o wysokości opłaty za gospodarowanie odpadami komunalnymi.

Obowiązek selektywnej zbiórki tekstyliów

Od początku 2025 r. wyodrębniono nową frakcję odpadów, tj. tekstylia. Są to zużyte ubrania, buty, koce, pościel, zasłony, kapelusze czy obuwie.

W celu ich sprawnego odbioru od mieszkańców od 1 lutego 2025 r. **na terenie każdej szkoły podstawowej w naszej gminie oraz przy świetlicach wiejskich w Chojniczках, Doręgowicach i Klawkowie** ustawione zostaną monitorowane pojemniki na zużytą odzież. We współpracy z firmą TESSO z Pruszcza Gdańskiego, zajmującą się recyklingiem odzieży spełnimy więc ustawy obowiązek, nie wprowadzając przy tym kosztownego rozwiązania polegającego na dodaniu kolejnych pojemników na posesjach mieszkańców.

Oczywiście każdy mieszkaniec może także takie odpady zawieźć do Punktu Selektywnego Zbierania Odpadów Komunalnych (PSZOK) w Nowym Dworze.

Od 01 marca 2025 r. mieszkańcy, którzy kompostują biodopady na swojej nieruchomości będą mieli możliwość bezpłatnego oddania biodopadów **w postaci gałęzi** do PSZOK w Nowym Dworze. Pozostałe biodopady w tym: trawa, liście, odpady kuchenne należy kompostować we własnym kompostowniku.

GOSPODARKA ODPADAMI W LICZBACH

Odbierana ilość odpadów komunalnych w latach 2022-2024, wyrażona w tonach

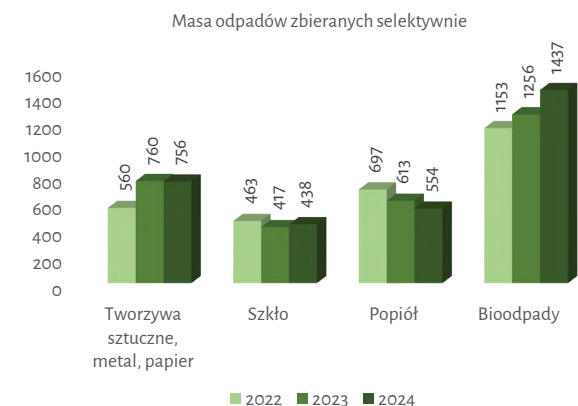
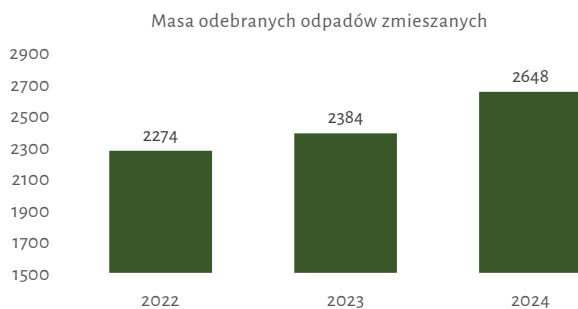

Jak wynika z powyższych zestawień w porównaniu do 2023 r. w 2024 r. zanotowano: **wzrost ilości zbieranych odpadów zmieszanych o 11 %**, niewielki spadek ilości zebranych tworzyw sztucznych i makulatury, tj. o 0,5 %, wzrost ilości zbieranego szkła, tj. o 5%, spadek ilości zbieranego popiołu o 10% oraz **wzrost ilości zebranych biodopadów o 14%**. Odpady zbierane selektywnie (szkło, tworzywa, metale, papier, popiół i biodopady), stanowiły w ostatnich 12 miesiącach aż 54,6% wszystkich odebranych odpadów komunalnych. Poprawnie prowadzona przez mieszkańców gminy segregacja odpadów odgrywa ważną rolę w określeniu wysokości opłaty za gospodarowanie odpadami komunalnymi. Każda tona odpadów zebrana selektywnie, która nie trafia do odpadów zmieszanych przyczynia się do znacznych oszczędności.

ODPADY ODEBRANE W RAMACH TZW. „WYSTAWEK” W TONACH

Rok	Wielkogabarytowe	Zużyty sprzęt elektryczny i elektroniczny	Opony
2021	260	34	53
2022	181	22	47
2023	196	21	57
2024	153	12	49

W roku 2024 zanotowano spadek ilości odpadów zebranych w ramach tzw. „wystawek” w porównaniu do roku 2023.



WYBRANE ODPADY ZEBRANE W PUNKCIE SELEKTYWNEGO ZBIERANIA ODPADÓW (PSZOK) W TONACH					
Rodzaj odpadu	Rok	2021	2022	2023	2024
	Wielkogabarytowe		86	81	56
Zużyty sprzęt elektryczny i elektroniczny		5,3	3,2	4	11
Opony		30	12	29	29
Odpady budowlane zebrane selektywnie		141	158	151	165
Biodpady		33	22	49	103
Odpady z tworzyw sztucznych		219	196	215	257

Dopuszcza się przekazanie w/w odpadów do Punktu Selektywnego Zbierania Odpadów Komunalnych (PSZOK) w Nowym Dworze na warunkach określonych w regulaminie jego funkcjonowania.

OGRANICZENIE ILOŚCI PRODUKOWANYCH ODPADÓW

Na terenie gminy Chojnice podjęto działania mające na celu kształtowanie proekologicznych postaw również w odniesieniu do przyszłych pokoleń. W związku z powyższym firma PreZero Service Północ Sp. z o.o., odbierająca odpady komunalne od mieszkańców gminy Chojnice, w dniach od 14.11.2024 r. do 22.11.2024 r. przeprowadziła cykl spotkań edukacyjnych w wybranych placówkach oświatowych. W spotkaniach brali udział uczniowie klas 1-3 oraz klas 4-8 ze szkół w miejscowościach: Charzykowy, Kłodawa, Lichnowy, Niezychowice, Nowa Cerkiew, Ogorzeliny, Ostrowite, Pawłowo, Silno i Swornegacie. Poprzez zabawę uczniowie naszych szkół poszerzali wiedzę na temat segregacji odpadów.



W życiu codziennym warto kierować się zasadami hierarchii sposobów postępowania z odpadami, tj:

- zapobieganie powstawaniu odpadów,
- przygotowanie do ponownego użycia,
- recykling,
- inne procesy odzysku,
- unieszkodliwianie.

FOTOPUŁAPKI

W ostatnim czasie Gmina Chojnice zakupiła trzy urządzenia do rejestracji obrazu-fotopułapki.

Niestety wciąż na terenie gminy istnieje problem z bezczelnym podrzucaniem śmieci, dewastacją oraz niszczeniem mienia gminnego. Fotopułapki są mało widoczne, mobilne i można je instalować w różnych miejscach. Urządzenia będą bezpłatnie wypożyczane sołtysom, którzy będą je instalować w konkretnych miejscach, najbardziej narażonych na akty wandalizmu w ich miejscowościach na kilka tygodni.

Fotopułapki zostały tworzone specjalnie z myślą o ochronie danych osobowych, dlatego jest to idealne rozwiązanie również dla samorządów. Wszystkie materiały, które zostaną zapisane na fotopułapce będą zaszyfrowane i nawet jeśli wpadną w niepowołane ręce, to bez odpowiednich uprawnień nie da się ich odczytać. Zdjęcia wykonane przez fotopułapki będą dowodami w sprawach o podrzucanie śmieci i wandalizm. Sprawcami są bowiem zazwyczaj turyści lub sąsiedzi, więc z pobytu w gminie Chojnice spodziewać się mogą dodatkowego rachunku w postaci mandatu lub grzywny. Fotopułapki dzięki podczerwieni będą działały również w nocy. Posiadają bardzo dokładny i szybki czujnik ruchu. Obraz, który zarejestrują będzie wysyłany od razu w formie MMS lub e-mail do ich administratora – pracownika Urzędu Gminy.

Mamy nadzieję, że sama informacja o zakupie i montażu fotopułapek już przyniesie konkretny skutek i będzie to przede wszystkim działanie prewencyjne.

Fotopułapki to nasza odpowiedź na problemy, które często zgłaszają nam radni i sołtysi.



Zastępca Wójta Janusz Szczepański prezentuje zakupione fotopułapki na konferencji prasowej w Urzędzie Gminy w Chojnicach

fot.: Aneta Czupryniak

Zauważyłeś wandalizm, przemoc lub zaśmiecanie przestrzeni publicznej?

**NIE BĄDŹ OBOJĘTNY!
REAGUJ!**



ZASADY SEGREGACJI ODPADÓW

POJEMNIK SREBRNY (metalowy (popiół))

WRZUCAMY:

- wystudzony popiół pochodzący z gospodarstwa domowego.

NIE WRZUCAMY:

- trocin,
- odchodów zwierzęcych,
- odpadów biodegradowalnych,
- ziemi i kamieni.

POJEMNIK ŻÓŁTY (metale i tworzywa sztuczne)

WRZUCAMY:

- plastikowe butelki po wodzie, napojach, szamponach, płynach do mycia naczyń itp.,
- plastikowe opakowania po żywności, środkach czystości, kosmetykach,
- nakrętki, o ile nie zbieramy ich osobno w ramach akcji dobroczynnych,
- opakowania z metalu (puszki aluminiowe i stalowe),
- drobny złom,
- torby foliowe, reklamówki, czyste kanistry plastikowe,
- opakowania wielomateriałowe (kartony po mleku, mrożonkach, sokach).

Uwaga! Opakowania powinny być zgniecione oraz opróżnione z zawartości.

NIE WRZUCAMY:

- zabawek,
- artykułów higienicznych (pampersów, podpasek itp.),
- puszek po farbach oraz lakierach,
- opakowań pochodzenia medycznego,
- folii i odpadów budowlanych,
- opakowań po olejach silnikowych, smarach,
- opakowań po środkach chwastu - i owadobójczych,
- styropianu budowlanego,
- części samochodowych,
- zużytego sprzętu RTV i AGD,
- ubrań i butów.

POJEMNIK ZIEŁONY (szkło)

WRZUCAMY:

- butelki ze szkła białego i barwionego,
- słoiki po dżemach i przetworach (pozbawione metalowych nakrętek, zacisków, a także gumowych uszczeltek),
- opakowania szklane po pokarmach dla dzieci, oraz inne opakowania ze szkła kolorowego lub bezbarwnego pozbawione zawartości.

NIE WRZUCAMY:

- naczyni żaroodpornych (luminarc, arcoroc, itp.), talerzy, szklanek, porcelany, fajansu, kryształu, płytek, doniczek,
- żarówek, świetlówek, kineskopów,
- szkła okiennego, samochodowego, luster oraz szkła zbrojonego,
- opakowań po lekach.

POJEMNIK NIEBIESKI (papier)

WRZUCAMY:

- gazety, książki, zeszyty, ulotki, katalogi, magazyny itp.,
- papierowe pudełka, kartony, tekturę.

NIE WRZUCAMY:

- zabrudzonego lub zatłuszczonego papieru, resztek żywności,
- zużytych ręczników papierowych i chusteczek higienicznych,
- papieru lakierowanego i powleczonego folią,
- papieru termicznego do faksu i drukarki, kalek, pergaminu,
- tapet, worków po wapnie, cemente, gipsie,
- naczyń jednorazowych

POJEMNIK BRĄZOWY (bioodpady)

WRZUCAMY:

- kuchenne resztki, np. obierki, skórki od warzyw i owoców, fusy po kawie i herbacie, skorupki jajek itp.,
- odpady zielone: skoszona trawa, liście, drobne gałęzie, chwasty i inne odpady roślinne.

NIE WRZUCAMY:

- odchodów zwierzęcych,
- mięsa i kości zwierząt,
- drewna impregnowanego, popiołu, żwiru, kamieni,
- leków.

POJEMNIK CZARNY (odpady zmieszane)

WRZUCAMY:

- wszystkie odpady pozostałe po wysegregowaniu odpadów do pojemnika żółtego, zielonego, niebieskiego oraz brązowego (tzw. odpady resztkowe) np. artykuły higieniczne (pampersy, podpaski itp.), porcelanę, zatłuszczony papier, szmaty itp.

NIE WRZUCAMY:

- przeterminowanych leków, chemikaliów, zużytych baterii i akumulatorów, zużytego sprzętu elektrycznego i elektronicznego, mebli i innych odpadów wielkogabarytowych, odpadów budowlanych i rozbiórkowych, opon,
- surowców wtórnych, które powinny trafić do pojemnika żółtego, zielonego, niebieskiego lub brązowego.



DWA WAŻNE PUNKTY W ZAKŁADZIE ZAGOSPODAROWANIA ODPADÓW NOWY DWÓR SP. Z O.O.

Nowa lokalizacja PSZOKu

Punkt Selektywnego Zbierania Odpadów Komunalnych jest integralnym elementem systemu gospodarki odpadami i kluczem do osiągnięcia wymaganych prawem poziomów recyklingu oraz przygotowania do ponownego użycia. To miejsce na terenie gminy, w którym mieszkańcy mogą pozostawić posegregowane odpady w ramach ponoszonej opłaty za gospodarowanie odpadami.

Dla mieszkańców Gminy Chojnice PSZOK zlokalizowany jest na terenie Zakładu Zagospodarowania Odpadów Nowy Dwór Sp. z o.o. Od niedawna PSZOK funkcjonuje w nowej lokalizacji – wjazd z drogi gminnej łączącej Nowy Dwór z miejscowością Lichnowy. Nowa infrastruktura pozwoliła na przygotowanie miejsca do przyjmowania odpadów, które z pewnością jest bardziej przestronne, odpowiednio oznakowane, komfortowe i zdecydowanie bezpieczniejsze dla użytkowników. Stworzenie mieszkańcom możliwości korzystania z PSZOKu to nie tylko realizacja idei zrównoważonego rozwoju i podniesienia poziomu życia mieszkańców, to również troska o ochronę środowiska oraz jeden ze sposobów na zachowanie zasobów naturalnych. Bowiem PSZOK może być nie tylko miejscem gromadzenia odpadów, ale również punktem, gdzie niepotrzebne rzeczy mogą otrzymać „drugie życie”.

Sortowanie, czyszczenie i naprawa = Punkt przygotowania do ponownego użycia

Przy Punkcie Selektywnego Zbierania Odpadów Komunalnych na terenie ZZO Nowy Dwór została wydzielona przestrzeń przeznaczona na utworzenie Punktu przygotowania do ponownego użycia. Będzie to miejsce, w którym mieszkańcy będą mogli pozostawić przedmioty, których już nie potrzebują, a które być może przydadzą się komuś innemu. Czasem nie zdajemy sobie sprawy jak wiele rzeczy można wydzielić z odpadów: od książek, artykułów ozdobnych, naczyń poprzez wózki dla dzieci, zabawki, artykuły ogrodnicze po duże meble, rowery czy urządzenia do ćwiczeń. Pozostawione przez mieszkańców przedmioty zostaną sprawdzone przez pracowników Punktu. Jeśli znajdzie taka konieczność zostaną naprawione i wyczyszczone. Następnie przedmioty będą wyceniane i wystawiane na sprzedaż za symboliczne kwoty. Już wkrótce powstanie Punkt, w którym jedni mieszkańcy będą mogli pozostawić niepotrzebne, zalegające w domu przedmioty w dobrym stanie, a inni będą mogli zakupić rzeczy z „drugiej ręki”. To jednak nie wszystkie zalety tworzonego miejsca. Całkowity dochód ze sprzedaży przedmiotów zasili konta lokalnych stowarzyszeń. Dodatkowo w Punkcie przygotowania do ponownego użycia będą organizowane zbiórki przedmiotów, które przekazywane będą bezpośrednio konkretnemu odbiorcy, np. zbiórka koców i banerów dla chojnickiego Przymuliska.

Reduce i Reuse

Zdecydowanie zbyt dużo rzeczy, które mogłyby jeszcze komuś posłużyć, trafia do kontenerów, np. na odpady wielkogabarytowe. Dzięki powstającemu Punktowowi przygotowania do ponownego użycia będzie można realnie wpłynąć na zmniejszenie ilości powstających odpadów. Każdy z nas powinien wziąć odpowiedzialność za ilość wytwarzanych odpadów, starać się ograniczać ilość kupowanych rzeczy i być może rozważyć ponowne wykorzystanie używanych przedmiotów. Zakup rzeczy z „drugiego życia” to nie tylko możliwość zaoszczędzenia pieniędzy ale również świadome i odpowiedzialne podejście do ekologii i ochrony środowiska. Punkt przygotowania do ponownego użycia będzie także miejscem, gdzie będzie można poszukać rzeczy, których nie można już kupić w sklepie. Być może Punkt pozwoli na odnalezienie wartościowych dla nas, a niedocenianych przez innych „skarbów”...

Informacje na FB i stronie internetowej

Punkt przygotowania do ponownego użycia zacznie w pełni funkcjonować w pierwszej połowie 2025r. Aktualnie trwa konkurs (między innymi) na jego doposażenie. Pozyskana dotacja pozwoli na stworzenie miejsca, które będzie umożliwiało przeprowadzenie niewielkich napraw i doczyszczanie pozostawianych przedmiotów oraz przechowywanie i ekspozycję wycenionych rzeczy. Podkreślić należy jeszcze raz fakt, iż Zakład będzie jedynie wyceniał używane przedmioty, ale wszystkie środki z ich sprzedaży będą trafiały na wsparcie działalności lokalnych stowarzyszeń. Wszelkie informacje na temat wystawionych na sprzedaż przedmiotów, możliwości ich zakupu oraz współpracujących stowarzyszeń będą na bieżąco zamieszczane na stronie internetowej Spółki: www.zzonowydwor.pl i na Facebooku. Już teraz zachęcamy do obserwowania strony!

Lista odpadów przyjmowanych w Punkcie Selektywnego Zbierania Odpadów Komunalnych:

- papier i tektura;
- metale;
- tworzywa sztuczne;
- opakowania wielomateriałowe;
- szkło;
- bioodpady;
- przeterminowane leki;
- chemikalia (pozostałości po farbach, tusze, tonery, detergenty);
- zużyte baterie i akumulatory inne niż przemysłowe i samochodowe;
- zużyty sprzęt elektryczny i elektroniczny;
- meble i inne odpady wielkogabarytowe;
- odpady budowlane i rozbiórkowe posegregowane (gruz, kafelki, styropian budowlany itd.);
- zużyte opony;
- odpady niekwalifikujące się do odpadów medycznych powstałe w gospodarstwie domowym w wyniku przyjmowania produktów leczniczych w formie iniekcji i prowadzenia monitoringu poziomu substancji we krwi, w szczególności igły i strzykawki;
- tekstylia i odzież;
- popiół.

Lista przedmiotów w dobrym stanie przyjmowanych do Punktu przygotowania do ponownego użycia:

Meble, akcesoria dziecięce, zabawki, rowery, wózki dziecięce, akcesoria ogrodnicze, książki, przybory do ćwiczeń, naczynia, urządzenia elektryczne (np. lampy), obrazy, lustra, akcesoria dekoracyjne, instrumenty, wykończenie wnętrz – ceramika łazienkowa, tekstylia (np. zasłony, obrusy).



fot. Tomasz Piekarski



BUDŻET GMINY CHOJNICE NA 2025 ROK

Źródła dochodów Gminy Chojnice w 2025 roku

ŹRÓDŁO DOCHODÓW	KWOTA
Podatki i opłaty lokalne	28 585 249 zł
Podatek od czynności cywilno-prawnych oraz od spadków i darowizn	2 170 000 zł
Udziały w dochodach budżetu państwa	56 176 884 zł
Dotacje na zadania własne i celowe	12 065 110 zł
Subwencja ogólna z budżetu państwa	24 924 932 zł
Dotacje na zadania inwestycyjne	7 321 739 zł
Dochody z majątku Gminy (sprzedaż, majątku, dzierżawy, przekształcenia prawa użytkowania w prawo własności, użytkowanie wieczyste)	7 172 000 zł
Wpływy z różnych dochodów i rozliczeń (gospodarka odpadami komunalnymi i opłaty za korzystanie ze środowiska)	8 303 000 zł
Pozostałe dochody (wpływy z usług, wpływy z rozliczeń z lat ubiegłych)	2 130 000 zł
RAZEM:	148 848 914 zł

Struktura dochodów Gminy Chojnice w 2025 roku

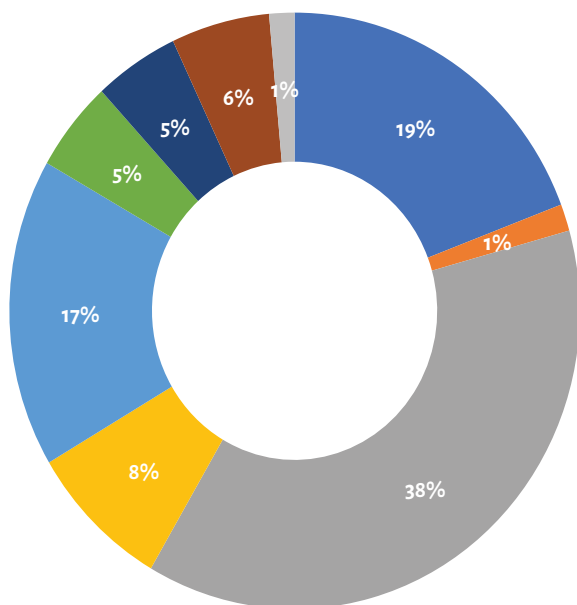

- Podatki i opłaty lokalne
- Podatek PCC oraz od spadków i darowizn
- Udział w dochodach z budżetu państwa
- Dotacje na zadania
- Subwencja ogólna z budżetu państwa
- Dotacje na inwestycje
- Dochody majątkowe
- Gospodarka odpadami i opłata środowiskowa
- Inne

Niektóre wydatki budżetowe Gminy Chojnice w 2025 r.

GRUPA WYDATKÓW	KWOTA
Rolnictwo i łowiectwo, w tym:	8 033 650 zł
- uporządkowanie i budowa sieci wod.-kan.	3 085 000 zł
- modernizacja drogi transportu rolnego	900 000 zł
- dopłaty do taryf za ścieki	3 787 950 zł
- leśnictwo	15 000 zł
Dopłata do kosztów produkcji wody	848 310 zł
Dopłata do zbiorowych przewozów (MZK)	2 470 080 zł
Inwestycje na drogach	7 453 363 zł
Konserwacja i utrzymanie dróg	2 745 264 zł
Turystyka, w tym:	3 870 800 zł
- budowa ścieżek rowerowych	2 616 300 zł
- naprawy i utrzymanie infrastruktury turyst.	1 254 500 zł
Wykupy gruntów i odszkodowania	1 255 000 zł
Utrzymanie budynków komunalnych	1 140 600 zł
Bezpieczeństwo publiczne i OSP	1 189 800 zł
Obsługa długu publicznego	3 800 000 zł
Działalność usługowa	862 522 zł
Oświata i wychowanie, w tym:	63 915 706 zł
- szkoły podstawowe,	42 121 364 zł
- oddziały przedszkolne w szkołach	3 929 746 zł
- przedszkola	3 051 960 zł
- budowa przedszkola w Charzykowach	5 000 000 zł
- świetlice szkolne	2 071 499 zł
- dowożenie dzieci do szkół	1 238 400 zł
- stołówki i dożywianie	2 550 673 zł
- inne formy wychowania przedszkolnego	126 000 zł
- doksztalcanie i doskonalenie nauczycieli	214 200 zł
- specjalna organizacja nauki i metod pracy	3 611 864 zł
Ochrona zdrowia	400 000 zł
Pomoc społeczna, w tym:	6 866 812 zł
- przeciwdziałanie przemocy w rodzinie	11 000 zł
- zasiłki,	1 204 000 zł
- dodatki mieszkaniowe,	200 000 zł
- ośrodek pomocy społecznej	3 263 300 zł
- usługi opiekuńcze	324 000 zł
- dożywianie	521 100 zł
- inne	1 363 912 zł
Gospodarka komunalna i ochrona środowiska	14 718 789 zł
- gospodarka odpadami	7 803 000 zł
- oczyszczanie wsi	46 350 zł
- utrzymanie zieleni	862 743 zł
- ochrona powietrza	1 653 391 zł
- schroniska dla zwierząt	251 000 zł
- oświetlenie ulic, placów i dróg	2 630 175 zł
- inne	1 472 130 zł
Kultura, w tym:	9 175 362 zł
- ośrodki kultury, świetlice	8 020 400 zł
- biblioteka	400 750 zł
- ochrona zabytków	425 000 zł
- pozostałe	329 212 zł
Rodzina, w tym:	10 800 318 zł
- świadczenia rodzinne, fundusz. aliment.	10 166 000 zł
- wspieranie rodziny	338 518 zł
- opieka nad dziećmi do lat 3	172 800 zł
- składki zdrowotne	122 000 zł
Kultura fizyczna, w tym:	321 061 zł
- dotacje dla stowarzyszeń	200 000 zł
- wydatki bieżące	121 061 zł
RAZEM:	155 429 718 zł



REFORMA DOCHODÓW SAMORZĄDOWYCH Z PERSPEKTYWY BUDŻETU GMINY CHOJNICE

Po tym, jak na jesieni 2023 roku Polacy poszli do urn, w grudniu tego samego roku stery władzy objęła koalicja składająca się z polityków Koalicji Obywatelskiej, Trzeciej Drogi oraz Lewicy. **Jednym z flagowych założeń, z którymi do wyborów szli reprezentanci zwyciężkich partii była reforma dochodów Jednostek Samorządu Terytorialnego.** Reforma miała zapewnić adekwatne do potrzeb, odporne na decyzje polityczne (na przykład związane z reformami podatkowymi, które miały przełożenie na naliczanie dochodów dla samorządów) finansowanie gmin i powiatów.

Drugim celem reformy miało być **zlikwidowanie uznaniowości w procesie przydzielania środków** samorządom raz na zawsze. To przejrzyste zasady oraz odpowiednie wskaźniki miały decydować o dochodowości i możliwościach inwestycyjnych samorządów. Na bok miały odejść wręczane w blasku fleszy vouchery na konkretne inwestycje. Mówiono, że zamiast tego typu okazjonalnych „prezentów” samorzady powinny liczyć na własną, stabilną bazę dochodową.

W 2024 roku trwały prace legislacyjne, a pod koniec tego samego roku w życie weszła stosowna ustawa. Jakie są jej skutki dla finansów naszej gminy? Podzielmy je na te, które są „na plus” oraz „na minus” względem dotychczas funkcjonującego systemu.

Nowy sposób naliczania wpływów podatkowych

Podstawową różnicą w naliczaniu środków dla gmin stało się przekazywanie nie jak dotąd 38% udziału w podatku dochodowym, ale 7% od całego dochodu mieszkańców i przedsiębiorców działających na terenie gminy. Skutkiem dla Gminy Chojnice jest zwiększenie dochodów z tego tytułu z ok. 20 mln zł w poprzednich latach do 55 mln zł po zmianach. **Ogromny plus!**

Naliczanie potrzeb ekologicznych

Doczekaliśmy się także spełnienia postulatów gmin posiadających na swoim terenie obszary przyrodniczo chronione. Za każdy hektar parków narodowych, krajobrazowych lub terenów Natura 2000 leżących na terenie gmin, naliczone zostały dodatkowe dochody. W Gminie Chojnice mamy park narodowy (4585 ha x 620 zł), park krajobrazowy (17 353 ha x 93 zł), rezerwaty (38 ha x 310 zł) oraz Naturę 2000 (5 259 ha x 46 zł), co daje łącznie 4,7 mln zł. **Kolejny plus.**

Poprawiający się poziom finansowania oświaty

Jeszcze kilkanaście lat temu subwencja oświatowa wystarczała gminom na pokrycie kosztów funkcjonowania oświaty w niemal 100%. Z roku na rok jednak ten stan rzeczy ulegał pogorszeniu. W ostatnich latach subwencja oświatowa starczała na pokrycie jedynie połowy kosztów. Pozostałą część (w przypadku Gminy Chojnice kwotę zbliżoną do 20 mln) musiały w swoich budżetach znaleźć gminy. Potrzeby oświatowe wyliczone dla Gminy Chojnice na rok 2025 co prawda nie zaspokoją całości potrzeb, jednak określone na poziomie 41 mln zł dają nadzieję na mniejszy deficyt w tym zakresie. **To także plus.**

Potrzeby wyrównawcze liczone w kontekście dochodowości

Tutaj niestety dla mieszkańców Gminy Chojnice niemiła niespodzianka. Zgodnie z ustawą nalicza się tzw. potrzeby wyrównawcze, które są związane z ilością miejsc w przedszkolach, długością kanalizacji sanitarnej, ilością oddziałów szkolnych, liczbą gospodarstw domowych korzystających z opieki społecznej i innymi determinantami. Niestety jakkolwiek naliczone zostaną wspomniane potrzeby wyrównawcze, środki z nich pochodzące otrzymają tylko te gminy, których mieszkańcy są mniej zamożni niż średnia w danej kategorii gmin. Poziom dochodowości w Gminie Chojnice wynosi 105%, a więc jest nieco wyższy od średniej. Żadnych więc potrzeb wyrównawczych zdaniem ustawodawcy Gmina Chojnice nie ma. Dodajmy, że wszystkie pozostałe gminy powiatów chojnickiego oraz człuchowskiego wskaźnik ten mają poniżej 100%. **Ten krzywdzący naszą gminę zapis w nowej ustawie to ogromny minus.**

Zawiły mechanizm naliczenia subwencji ogólnej

Suma potrzeb finansowych: oświatowych, ekologicznych, wyrównawczych, rozwojowych oraz uzupełniających powinna stanowić tzw. subwencję ogólną. Gdyby tak się stało - długo oczekiwana reforma w pełni odpowiadałaby na wieloletnie oczekiwania samorządowców i mieszkańców. Wprowadzono jednak pewną korektę. **Od sumy potrzeb finansowych odejmuje się kwotę, która stanowi korzyść finansową będącą skutkiem nowego naliczania dochodów z udziału w podatkach (sic!).** Najprościej mówiąc - dodano nam ok. 40 mln zł (to te opisane wyżej plusy) po to, by za chwilę 30 mln nam zabrać jednym zapisem ustawy. **Ocenę pozostawmy czytelnikom.**

BUDŻET GMINY

PRZYPADAJĄCY NA 1 MIESZKAŃCA

8 053 zł

zaplanowany w Gminie Chojnice
na rok 2025

Czas na podsumowanie

W mniej więcej 150- milionowym budżecie Gminy Chojnice na skutek reformy znalazło się jakieś 8 mln zł więcej. To około 5-6 % środków więcej. Jeżeli weźmiemy pod względ ok. 4% inflację stwierdzić musimy, że **stan dochodów samorządu rok do roku poprawił się zaledwie o jakieś 2%** (6% wzrostu - 4% inflacji). Dodajmy, że rząd dotrzymał słowa w jeszcze jednym zakresie - skończyły się „prezenty” na inwestycje. Zdajemy sobie sprawę, że wpływały one na stan zadłużenia państwa, jednak pewne inwestycje udało się dzięki nim w naszej gminie zrobić.

Chociaż ocena reformy w kontekście wcześniejszych zapowiedzi jest raczej mało przychylna cieszymy się ze wzrostu (choć niewielkiego) dochodów. Pewne rozwiązania plusować będą z pewnością także w kolejnych latach jej funkcjonowania. Rząd zapewnia, że wszystkie samorzady w Polsce zyskały od 4%-10% i chociaż liczone na więcej - dobre i to.

Pamiętamy też, że wchodzimy w szczytowy okres aplikacji o środki unijne z perspektywy 2021-2027. Naszym celem jest ich zdobycie w jak największej kwocie.



WYDATKI SOŁECTW W 2024 ROKU

Każdego roku dla naszych sołectw naliczany jest budżet obywatelski w postaci tzw. „kont sołeckich”. Są to środki finansowe wyodrębnione w budżecie gminy, które pozostają do wyłącznej dyspozycji mieszkańców. O sposobie ich wydatkowania decydują osoby zamieszkujące dane sołectwo na zebraniu wiejskim.

Budżet obywatelski stanowi kwota uzależniona głównie od liczby osób zamieszkujących dane sołectwo. W 2025 roku obywatele gminy będą mieli do dyspozycji wyższą sumę środków finansowych przeznaczonych na ten cel w stosunku do lat ubiegłych.

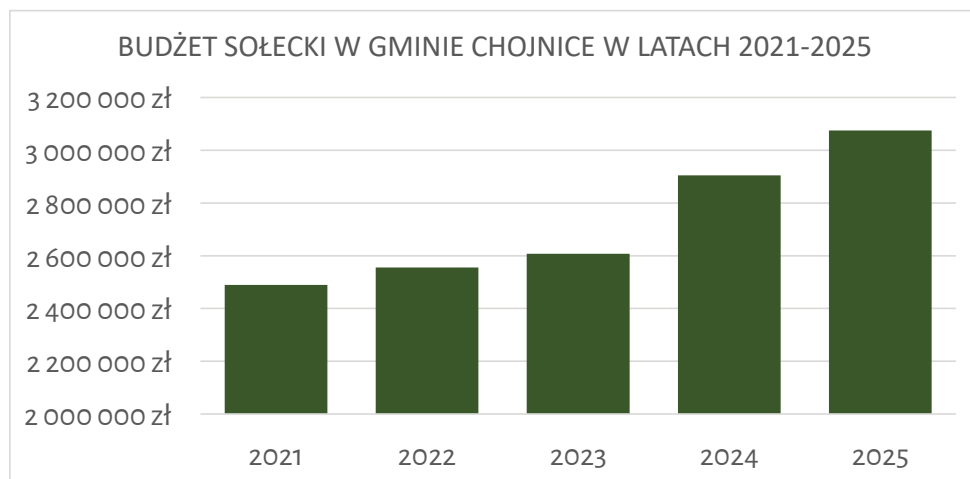

Poprawa warunków życia powinna być ściśle związana z zadaniami własnymi gminy dotyczącymi przykładowo kultury, kultury fizycznej, bezpieczeństwa publicznego, rolnictwa, oświaty, ochrony środowiska oraz infrastruktury drogowej. Sołectwa mogą wydać - zgodnie z własnymi potrzebami konkretne pieniądze, ale mieszkańcy powinni przy tym wykazać się inicjatywą i współdziałać ze sobą.

Sołtys wraz z mieszkańcami mogą wskazać, które zadania mają być finansowane z tych środków: np. remont chodnika/drogi gminnej, budowę placu zabaw, zorganizować festyn, posadzić drzewa. Sołectwa w 2024 roku realizowały budowę dróg osiedlowych finansowanych w systemie 2:1 dla inwestycji drogowych oraz w systemie 2:1 dla budowy oświetlenia. Oznacza to, że dla inwestycji drogowych i oświetleniowych 2/3 wartości inwestycji pokrywa się bezpośrednio z budżetu, zaś pozostałą część ze środków sołeckich.



Wiata integracyjna w Ciechocinie - przykład inwestycji zrealizowanej z budżetu obywatelskiego

PODZIAŁ WYDATKÓW INWESTYCYJNYCH SOŁECTW

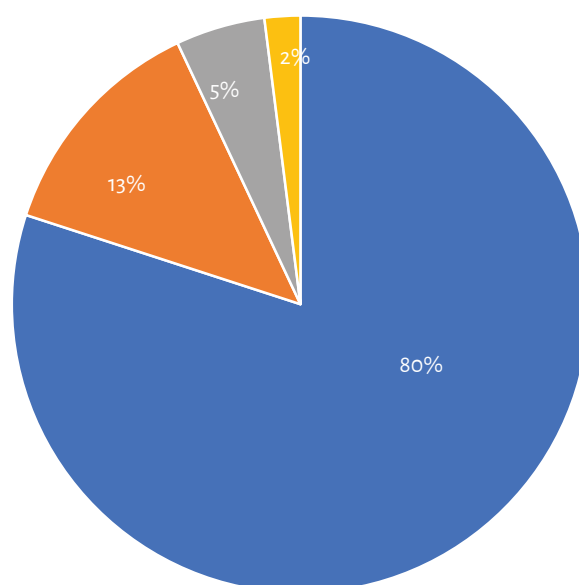

- Budowa dróg
- Budowa oświetlenia
- Zakup elementów placów zabaw
- Wiaty integracyjne



KONTA SOŁECKIE W 2025 ROKU

LP	SOŁECTWO	LICZBA MIESZKAŃCÓW NA DZIEŃ 30.06.2024 r.	KWOTA NA 1 MIESZKAŃCA	NALICZONY BUDŻET SOŁECKI WG LICZBY MIESZKAŃCÓW	KWOTA STAŁA DLA SOŁECTWA	KWOTA DODATKOWA (WIATRAKI, MARSZTY, TELEFONII KOMÓRKOWEJ, BLISKOŚĆ ZZO)	BUDŻET OGÓŁEM
1.	Angowice	276	115 zł	31 740 zł	15 000 zł	30 000 zł	76 740 zł
2.	Charzykowy	2114	115 zł	243 110 zł	15 000 zł	-	258 110 zł
3.	Chojnaty	206	115 zł	23 690 zł	15 000 zł	-	38 690 zł
4.	Chojniczki	1499	115 zł	172 385 zł	15 000 zł	-	187 385 zł
5.	Ciechocin	449	115 zł	51 635 zł	15 000 zł	-	66 635 zł
6.	Czartołomie - Jarcewo	328	115 zł	37 720 zł	15 000 zł	-	52 720 zł
7.	Doręgowice	326	115 zł	37 490 zł	15 000 zł	-	52 490 zł
8.	Funka	170	115 zł	19 550 zł	15 000 zł	-	34 550 zł
9.	Gockowice - Objezierze	285	115 zł	32 775 zł	15 000 zł	-	47 775 zł
10.	Granowo	211	115 zł	24 265 zł	15 000 zł	-	39 265 zł
11.	Klawkowo	536	115 zł	61 640 zł	15 000 zł	-	76 640 zł
12.	Kłosnowo	154	115 zł	17 710 zł	15 000 zł	-	32 710 zł
13.	Kłodawa	320	115 zł	36 800 zł	15 000 zł	10 000 zł	61 800 zł
14.	Kopernica	56	115 zł	6 440 zł	15 000 zł	-	21 440 zł
15.	Krojanty	603	115 zł	69 345 zł	15 000 zł	10 000 zł	94 345 zł
16.	Kruszka	322	115 zł	37 030 zł	15 000 zł	-	52 030 zł
17.	Lichnowy	1321	115 zł	151 915 zł	15 000 zł	70 000 zł	236 915 zł
18.	Lotyń	368	115 zł	42 320 zł	15 000 zł	-	57 320 zł
19.	Moszczenica	197	115 zł	22 655 zł	15 000 zł	-	37 655 zł
20.	Niezychowice	714	115 zł	82 110 zł	15 000 zł	-	97 110 zł
21.	Nowa Cerkiew	977	115 zł	112 355 zł	15 000 zł	35 000 zł	162 355 zł
22.	Nowe Ostrowite	249	115 zł	28 635 zł	15 000 zł	10 000 zł	53 635 zł
23.	Nowy Dwór - Cołdanki	327	115 zł	37 605 zł	15 000 zł	70 000 zł	122 605 zł
24.	Ogorzeliny	1132	115 zł	130 180 zł	15 000 zł	10 000 zł	155 180 zł
25.	Ostrowite	474	115 zł	54 510 zł	15 000 zł	20 000 zł	89 510 zł
26.	Pawłowo	996	115 zł	114 540 zł	15 000 zł	5 000 zł	134 540 zł
27.	Pawłówko - Lipienice	654	115 zł	75 210 zł	15 000 zł	-	90 210 zł
28.	Powałki	510	115 zł	58 650 zł	15 000 zł	-	73 650 zł
29.	Raławki	257	115 zł	28 555 zł	15 000 zł	-	44 555 zł
30.	Silno	988	115 zł	113 620 zł	15 000 zł	10 000 zł	138 620 zł
31.	Sławęcín	542	115 zł	62 330 zł	15 000 zł	40 000 zł	117 330 zł
32.	Swornegacie	1141	115 zł	131 215 zł	15 000 zł	20 000 zł	166 215 zł
33.	Topole	308	115 zł	35 420 zł	15 000 zł	10 000 zł	60 420 zł
34.	Zbeniny	250	115 zł	28 750 zł	15 000 zł	-	43 750 zł
		19 260		2 214 900 zł	510 000 zł	350 000 zł	3 074 900 zł



INWESTYCJE W ZAKRESIE GOSPODARKI WODNO - ŚCIEKOWEJ

Realizowane przez spółkę inwestycje mają na celu przede wszystkim poprawę niezawodności oraz efektywności funkcjonowania urządzeń i obiektów technologicznych, podniesienie jakości świadczonych usług, optymalizację zarządzania procesem produkcji i sprzedaży usług. W znacznym stopniu jest to również odtwarzanie wyeksploatowanej infrastruktury sanitarnej jak również uzbrajanie w sieć wodociągowo – kanalizacyjną nowych terenów zabudowy mieszkaniowo – usługowej oraz turystyczno – wypoczynkowej.

Rok 2024 był dla Gminnego Zakładu Gospodarki Komunalnej rokiem zakończenia i przekazania do eksploatacji strategicznej inwestycji, która obejmowała swym zakresem budowę nowej stacji uzdatniania wody w Ogorzelinach oraz przebudowę około 20 km sieci wodociągowej w sołectwach Ogorzeliny, Sławęcina, Angowice, Nowy Dwór, Lichnowy, Zbeniny, Nowa Cerkiew. Dzięki temu wyłączyliśmy z eksploatacji wysłużone stacje uzdatniania wody w Niezychowicach i Sławęcinie, dodatkowo stworzona została możliwość awaryjnego zaopatrzenia w wodę obszaru ww. sołectw z ujęcia w Lichnowach. Stacja w Ogorzelinach jest aktualnie najnowocześniejszym tego typu obiektem na terenie powiatu chojnickiego. Ponieważ wyposażona jest w układ odzysku wód popłucznych nie ma konieczności zrzutu ścieków technologicznych do kana-

lizacji lub innego odbiornika. Pracuje w trybie automatycznym z nadzorem z panelu dyspozytorskiego w siedzibie Spółki.

KOSZT INWESTYCJI OBEJMUJĄCEJ

BUDOWĘ STACJI UZDATNIANIA WODY ORAZ WODOCIĄGU

25,76 mln zł które obsługują południową część Gminy Chojnice

Inwestycja prowadzona była pod nazwą: „Uporządkowanie gospodarki wodnej w południowej części gminy” w dwóch etapach. Całkowita wartość inwestycji to 25.757.089,58 zł brutto, z czego 18.981.000,00 zł pozyskano ze środków Rządowego Funduszu Polski Ład: Program Inwestycji Strategicznych, natomiast 6.776.089,58 zł pochodziło z budżetu Gminy Chojnice. Prace budowlane zostały zakończone 29.03.2024r., natomiast uroczyste otwarcie obiektu odbyło się w dniu 16 maja 2024r. w obecności zaproszonych gości, m.in. Wójta Gminy Chojnice Zbigniewa Szczepańskiego, Zastępcy Wójta Gminy Chojnice Janusza Szczepańskiego, radnych, sołtysów, pracowników Urzędu Gminy oraz Spółki i przedstawicielki Banku Gospodarstwa Krajowego, która obsługiwała to zadanie od strony finansowej w zakresie udzielonego dofinansowania.



Uroczyste otwarcie nowej stacji uzdatniania wody w miejscowości Ogorzeliny

fot. www.weekendfm.pl

W 2024 ROKU CZGK SP. Z O.O. PROWADZIŁA NASTĘPUJĄCE INWESTYCJE:

„Przebudowa i rozbudowa systemu kanalizacyjnego i wodociągowego w miejscowości Swornegacie, gm. Chojnice” obejmująca swym zakresem wymianę sieci wodociągowej w ul. Polnej, oraz jej budowę w ul. Rybackiej i ul. Bindugowej. Dodatkowo zmodernizowano sieć kanalizacji sanitarnej zlokalizowaną w ul. Polnej.

Wartość inwestycji 911.008,73 zł brutto. Termin jej zakończenia to 11.07.2024 r.

Sfinansowana została ze środków Gminy Chojnice oraz środków własnych Spółki.

„Budowa kanalizacji deszczowej w ul. Słonecznej i Krętej w miejscowości Klawkowo, gm. Chojnice”. Inwestycja stanowiąca pierwszy etap budowy utwardzonej nawierzchni na przedmiotowych ulicach.

Wartość inwestycji 845.849,92 zł brutto. Zakończona 12.07.2024 r.

Sfinansowana została ze środków gminnych.

„Przebudowa z częściową rozbiórką istniejącego budynku usługowo-biurowego położonego w Chojnicach przy ul. Drzymały 14”.

Wartość inwestycji: 4.481.895,35 zł brutto. Inwestycję zakończono przed terminem w dniu 21.11.2023 r.

Projekt finansowany ze środków gminnych.

„Budowa sieci wodociągowej i kanalizacji sanitarnej grawitacyjnej wraz z przyłączami w miejscowości Chojniczki, gm. Chojnice”.

Celem jej realizacji było uzbrojenie w przyłącza wodociągowe i kanalizacyjne działek budowlanych przeznaczonych na sprzedaż stanowiących własność gminy.

Wartość inwestycji 746.021,37 zł brutto. Termin zakończenia 09.08.2024r.

Sfinansowana została ze środków gminnych.

„Przebudowa istniejącej przepompowni ścieków wraz z budową sieci kanalizacji sanitarnej ciśnieniowej w miejscowości Zbeniny, gm. Chojnice”.

Wartość inwestycji 388.801,98 zł brutto. Inwestycja została zakończona 16.10.2024r.

Sfinansowana została ze środków własnych Spółki.

„Budowa budynku garażowo-magazynowego z agregatem prądotwórczym i boksami na kruszywo dz. 428/3 Charzykowy, gm. Chojnice – część 4”. Inwestycja polegała na montażu agregatu prądotwórczego stanowiącego rezerwowe źródło zasilania siedziby Spółki wraz z przyległymi urządzeniami technologicznymi oraz pokryciu blachodachówką dachu budynku garażowo-magazynowego

Wartość inwestycji 660.491,81 zł brutto. Inwestycja została zakończona 17.12.2024r.

Sfinansowana została ze środków własnych Spółki.

Barbara Meyer-Myzyk, Anna Depka Prądyzińska
Gminny Zakład Gospodarki Komunalnej

ELEKTRONICZNE BIURO OBSŁUGI KLIENTA

Zachęcamy naszych klientów do założenia konta E-BOK, dzięki któremu macie Państwo zagwarantowany bezpłatny dostęp do faktur 24 godziny na dobę przez 7 dni w tygodniu.

Istnieje możliwość wysyłki faktur na adres e-mail bez zakładania konta E-BOK, w tym celu należy złożyć odpowiednie oświadczenie – pisemną zgodę na przesyłanie faktur drogą elektroniczną. Druk oświadczenia dostępny jest na naszej stronie internetowej.

Informacje na temat założenia konta EBOK dostępne są na naszej stronie internetowej:
www.gzgkchojnice.pl

NUMERY ALARMOWE:

BRYGADA Obszaru „Północ” tel. 690 890 513

Swornegacie, Funka, Kłodawa, Kruszką, Krojanty, Jarcewo-Czarłołomie, Zbeniny, Klosnowo, Klawkowo, Charzykowy, Chojniczki, Powątki.

BRYGADA Obszaru „Południe” tel. 690 890 519

Nowy Dwór-Łódanki, Ogorzeliny, Sławęcín, Lichnowy, Chojnaty, Ciechoćin, Granowo, Ostrowite, Nowe Ostrowite, Silno, Gockowice-Objezierze, Pawłowo, Pawłówek, Raclawki, Topole, Niezychowice, Moszczenica, Doręgowice, Nowa Cerkiew, Lotyń.



TARYFY DLA ZBIOROWEGO ZAOPATRZENIA W WODĘ I ZBIOROWEGO ODPROWADZANIA ŚCIEKÓW

Gminny Zakład Gospodarki Komunalnej Sp. z o.o. w Chojnicach informuje, że w związku końcem terminu obowiązywania dotychczasowych taryf, który to przypadał na dzień 7 października 2024 r., zgodnie z obowiązującymi przepisami w zakresie ustalania i zatwierdzania taryf, Spółka złożyła w dniu 2 lipca 2024 r. do Dyrektora Regionalnego Zarządu Gospodarki Wodnej Państwowego Gospodarstwa Wodnego Wody Polskie z siedzibą w Gdańsku wniosek o zatwierdzenie nowych taryf dla zbiorowego zaopatrzenia w wodę i zbiorowego odprowadzania ścieków na okres kolejnych 36 miesięcy. Aktualnie wniosek jest w trakcie procedowania.

**DOTYCHCZASOWA TARYFA
(OBOWIĄZUJE DO CZASU ZATWIERDZENIA NOWEJ)**

W związku z powyższym, do momentu zatwierdzenia nowych taryf obowiązują stawki opłat jak za okres od dnia 8 października 2023r. do 7 października 2024r.

Informacja o wysokości i okresie obowiązywania nowych taryf dotyczących zaopatrzenia w wodę i odprowadzania ścieków zostanie zamieszczona na naszej stronie internetowej gzgkchojnice.pl niezwłocznie po ich zatwierdzeniu.

WYSOKOŚĆ ROCZNEJ DOPŁATY

DLA PRZECIĘTNEGO GOSPODARSTWA DOMOWEGO

ok. 1129 zł do kosztów zaopatrzenia w wodę i odbioru ścieków

WYSOKOŚĆ STAWEK ZA ZBIOROWE ZAOPATRZENIE W WODĘ ORAZ ODPROWADZANIE ŚCIEKÓW						WYSOKOŚĆ STAWEK MIESIĘCZNEJ OPŁATY ABONAMENTOWEJ			
Taryfowa grupa odbiorców		Wyszczególnienie	Cena (zł/m ³)				Stawka opłaty abonamentowej	Cena	
			Woda		Ścieki			netto	brutto
			netto	brutto	netto	brutto			
W-1 S-1	Indywidualne gospodarstwa domowe lub rolne	Cena taryfowa	5,07	5,48	17,37	18,76	zł / odczyt woda	1,27	1,37
		Dopłata z budżetu Gminy	0,25	0,27	7,01	7,57	zł / odczyt ścieki	1,28	1,38
		Cena dla odbiorcy	4,82	5,21	10,36	11,19	zł / rozliczenie woda	4,73	5,11
W-2 S-2	Odbiorcy inni niż indywidualne gospodarstwa domowe lub rolne	Cena taryfowa	5,07	5,48	17,37	18,76	zł / rozliczenie ścieki	4,73	5,11
		Dopłata z budżetu Gminy	0,00	0,00	3,51	3,79	zł / miesiąc gotowość woda	1,79	1,93
		Cena dla odbiorcy	5,07	5,48	13,87	14,97	zł / miesiąc gotowość ścieki	5,54	5,98

W budżecie Gminy Chojnice na rok 2025 zaplanowano:

- 848 310 zł tytułem dopłat do ceny wody
- 3 787 950 zł tytułem dopłat do ceny ścieków

UŚREDNIONE MIESIĘCZNE KOSZTY ZAOPATRZENIA W WODĘ I ODBIORU ŚCIEKÓW PRZECIĘTNEGO GOSPODARSTWA DOMOWEGO W GMINIE CHOJNICE

Średnie zużycie wody przez jednego mieszkańca	3 m ³
Średnia ilość osób w gospodarstwie domowym	4 osoby
Miesięczna ilość zużytej wody i odprowadzonych ścieków	12 m ³
Średni miesięczny rachunek w gospodarstwie domowym	206,51 zł (2 478,12 zł rocznie)
Wysokość dopłaty z budżetu Gminy	94,08 zł (1 128,96 zł rocznie)
Ten sam miesięczny rachunek bez dopłat z budżetu Gminy	300,59 zł (3 607,08 zł rocznie)

Numery telefonów dostępne od poniedziałku do piątku w godz. 7:00 - 15:00

DZIAŁ	TELEFON
Biurowisko Obsługi Klienta	52 397 24 50
FAX	52 396 18 66
Główna księgowość	52 335 52 22
Księgowość	52 396 37 35
Odczytywacze wodomierzy	52 335 52 29
Kierownik Działu Technicznego	52 335 52 28
Dział Techniczny	52 396 37 37
Dział Eksploatacji	52 335 52 28
Dział Inwestycji	52 335 52 27
Koordinator Gospodarki Komunalnej	52 335 52 28
Informatyk - eBOK	52 335 52 26



ŚMIECI NIE DO SIECI - AKCJA INFORMACYJNA

Jednym z najczęstszych powodów awarii na sieciach kanalizacji sanitarnej są uszkodzenia mechaniczne pomp i zatkania rur kanalizacyjnych. Awarie te generują wysokie koszty napraw urządzeń i bezpośrednio wpływają na wyższe koszty eksploatacji sieci kanalizacji sanitarnej.

Jak co roku przypominamy, że do kanalizacji sanitarnej nie mogą być wyrzucane:

- chusteczki nawilżane np.: do demakijażu, dla niemowląt, do mebli, do toalety.
- nawilżany papier toaletowy, bez względu na to, co oznaczono na opakowaniach.

Materiały powyżej łączą się w sploty i powstają długie sznury, które uniemożliwiają swobodny przepływ ścieków we wnętrzu rury kanalizacyjnej. Dodatkowo owijają się wokół wirników pomp przepompowni ścieków, wywołując ich awarię.

- środki higieny osobistej: pieluchy jednorazowe, podpaski, tampony, patyczki do uszu, płatki kosmetyczne, prezerwatywy
- artykuły higieniczne i materiały opatrunkowe np. bandaże, plastry, gazy, gaziki
- resztki żywności, zużyte podczas gotowania oleje i tłuszcze, zepsute produkty spożywcze, resztki po posiłkach
- popiół z pieców
- niedopałki papierosów
- koszyczki od kostek do WC
- przeterminowane leki, które należy oddać do apteki.

Artykuły powyższe powinny trafiać **do kosza na śmieci na odpady zmieszane lub innych pojemników zgodnie z zasadą segregacji odpadów**. Trafiając do sieci kanalizacyjnej tworzą zatory, awarię przepompowni ścieków, co uniemożliwia prawidłowe korzystanie z sieci. Jeśli do pompy trafi twardy przedmiot może on uszkodzić noże tnące, wirnik pompy, a nawet uszkodzić wał pompy.

Kolejną zgorą, rzeczy znajdujących w kanalizacji przez naszych pracowników, są materiały budowlane jak: **gruz, gips, resztki farb i klejów do płytek ceramicznych, chemikalia**. Produkty te opadają na dno przewodów zmniejszając światło przewodu i swobodny przepływ ścieków. Zastygłe powodują trudne do usunięcia zatkania rur kanalizacyjnych.

Przypominamy, że przyłączy kanalizacji sanitarnej jest to odcinek łączący budynek z kanałem ściekowym eksploatowanym przez GZGK Sp. z o.o. **Usługa udroźnienia tego odcinka kanalizacji sanitarnej jest odpłatna**. Koszt usługi ponosi właściciel przyłącza.



UWAGA! AKCJA ZIMA ZABEZPIECZ SWÓJ WODOMIERZ

W związku z trwającym sezonem zimowym przypominamy o **obowiązku prawidłowego zabezpieczenia wodomierza głównego/podlicznika i instalacji wodociągowej przed zamarznięciem**. Niska temperatura może uszkodzić wodomierz. W wyniku awarii wodomierza może dojść do rozszczelnienia instalacji wodociągowej, zalania pomieszczeń, a nawet przerwy w dostawie wody

Licznik wody można osłonić styropianem, matą izolacyjną lub wełną mineralną. Zabezpieczyć należy także rury wodociągowe. W tym przypadku skuteczne są pianki termoizolacyjne.

Jeżeli już dojdzie do zamarznięcia wody w wodomierzu, należy to niezwłocznie zgłosić. **Zgłoszenia są przyjmowane w Dziale technicznym pod numerem telefonu tel. 52 396 37 37.**

Po przyjęciu zgłoszenia wymienimy wodomierz, jednak, jeśli został on uszkodzony z winy właściciela nieruchomości, będzie to usługa płatna. Zlecenia będą realizowane w kolejności zgłoszeń.

CZEGO NIE WOLNO WRZUCAĆ DO KANALIZACJI



INFORMACJA - OBOWIĄZEK LEGALIZACJI PODLICZNIKÓW OGRODOWYCH

SZANOWNI KLIENCI!!!

Zgodnie z treścią § 7 i 9 Umowy, jaką zawarli Państwo z naszym Zakładem oraz § 12 Regulaminu dostarczania wody i odprowadzania ścieków na terenie Gminy Chojnice, w przypadku posiadania przez Klienta wodomierza do pomiaru ilości wody bezpowrotnie zużytej (tzw. podlicznika ogrodowego), podstawą **do uwzględnienia jego odczytów w rozliczeniach jest ważna legalizacja wodomierza, jego zarejestrowanie i oplombowanie.**

W związku z powyższym bezwzględnie prosimy o wymianę wodomierzy bez ważnej legalizacji w nieprzekraczalnym terminie do 31.12.2025 r. po tym okresie, **wodomierze bez ważnej cechy legalizacyjnej nie będą brane pod uwagę w rozliczeniu.**

Podlicznik mogą Państwo wymienić we własnym zakresie kupując go w hurtowni hydraulicznej i po samodzielnym montażu zgłaszając Państwo do biura Działu technicznego gotowość oplombowania nowego podlicznika wody ogrodowej. Stary podlicznik należy zachować celem weryfikacji stanu zużycia wody ogrodowej. Z czynności plombowania pracownicy Spółki sporządzają protokół, na którym spisane zostają stany nowego podlicznika oraz starego demontowanego. Kopię protokołu zostawiamy u klienta.

Ze swojej strony zachęcamy Państwa do zamówienia usługi, wykonywanej przez naszych pracowników, montażu podliczników ogrodowych z nakładką radiową, umożliwiającą zdalny odczyt, bez konieczności podawania jego stanu Inkasentowi, analogicznie jak w przypadku wodomierza głównego. Jest to wygodne i nie muszą Państwo pamiętać o podawaniu stanów zużytej wody ogrodowej.

Koszt montażu podlicznika płatnego (dokonywanego przez pracowników Spółki) jest zależny od jego średnicy i wynosi:

- DN 15 - 310,50 zł brutto
- DN 20 - 335,34 zł brutto

Faktura Vat wystawiana jest na podstawie sporządzonego protokołu montażu podlicznika odpłatnego i wysyłana do Klienta pocztą tradycyjną lub na adres e-mail po złożeniu oświadczenia – zgody na przesyłanie faktur drogą elektroniczną. Druk oświadczenia dostępny jest na naszej stronie internetowej.

Kontakt w sprawie wymiany podlicznika na wodomierz z nakładką radiową - Dział techniczny 52 396 37 37.

Termin, po jakim wodomierze powinny być poddane wymianie lub legalizacji określa Rozporządzenie ministerstwa przedsiębiorczości i technologii z dnia 22 marca 2019 r. w sprawie prawnej kontroli metrologicznej przyrządów pomiarowych (Dz. U. 2019 poz. 759 z późn. zm.) i wynosi on 5 lat.

Zgodnie z art. 8 ust. 1 Ustawy z dnia 11 maja 2001 r. Prawo o miarach (Dz. U. z 2019 r., poz. 541 z późn. zm.) – wodomierze nie posiadające cechy legalizacyjnej nie mogą być stosowane na cele związane z rozliczeniami pomiędzy GZGK Sp. z o.o. a kontrahentem – ich wskazania nie mogą być podstawą do pomniejszenia wysokości faktury o ilość ścieków niewprowadzonych do sieci kanalizacyjnej, tj. o równowartość wody bezpowrotnie zużytej.

Numery alarmowe do zgłaszania awarii wod-kan na terenie działania Gminnego Zakładu Gospodarki Komunalnej

Komórkowy nr alarmowy: 690 890 513
Stacjonarny nr alarmowy: 52 397 24 50 nr skr. 8

OBSZAR PÓŁNOC

Komórkowy nr alarmowy: 690 890 519
Stacjonarny nr alarmowy: 52 397 24 50 nr skr. 7

OBSZAR POŁUDNIE

Szczegółowe informacje - strona internetowa GZGK Sp. z o.o.: <https://gzkchojnice.pl/public/7#7>

Siedziba GZGK Sp. z o.o.
ul. Ustronna 12, 89-606 Charzykowy

Zapraszamy do odwiedzenia:
 Strona internetowa:
www.gzkchojnice.pl
 Facebook:
<https://www.facebook.com/gzkchojnice/>



PRZYCHODNIA WIEJSKA GMINY CHOJNICE

W 2025 roku Przychodnia będzie nadal świadczyła usługi zdrowotne w zakresie **podstawowej opieki zdrowotnej, pielęgniarstwa i położnictwa środowiskowo-rodzinnego, oraz medycyny szkolnej**. Zaufało nam już ponad 13,5 tys. pacjentów i cały czas cieszymy się ogromnym zainteresowaniem.

Cały czas oferujemy pacjentom **szereg programów profilaktycznych**, do udziału w których serdecznie zapraszamy. Dostępna jest profilaktyka chorób układu krążenia dla pacjentów pomiędzy 35 a 65 r.ż., zadeklarowanych do lekarza lub pielęgniarki POZ, a także profilaktyka gruźlicy dla pacjentów pełnoletnich zadeklarowanych do pielęgniarki POZ.

W pierwszym kwartale 2025 roku nadal będzie można skorzystać z cieszącej się dużym zainteresowaniem **profilaktyki 40+**. Szczególnie zachęcamy, aby skorzystać z tego



Portal pacjenta to nowoczesne narzędzie ułatwiające komunikację z Przychodnią

programu, gdyż zapewnia on znaczne możliwości diagnostyczne, a jego kontynuacja przewidziana jest tylko do końca kwietnia 2025. Ponadto namawiamy do korzystania z pozostałych badań profilaktycznych oferowanych przez płatnika – cytologia, mammografia czy profilaktyka jelita grubego. Warto korzystać z oferowanych programów, gdyż profilaktyka w życiu każdego człowieka jest bardzo ważna i przynosi dużo korzyści.

Miło nam również poinformować, że w naszej Przychodni rozwija się **opieka koordynowana** – oznacza to, że pacjenci z chorobami przewlekłymi mogą skorzystać z dodatkowych usług – dietetyka, edukatora, a lekarze prowadzący mają większe możliwości diagnostyczne i w zakresie konsultacji specjalistycznych. Realizujemy ją już w czterech kierunkach – kardiologia, endokrynologia, pulmonologia i nefrologia. Zachęcamy pacjentów z chorobami przewlekłymi, aby zapytali lekarza prowadzącego o możliwość objęcia opieką koordynowaną.

Mijający rok, to również dalszy **rozwój systemu informatycznego**. Chcemy coraz bardziej rozwijać się w kierunku IT, gdyż w przyszłości pozwoli to na lepszą opiekę nad pa-

cjentem, szczególnie w zakresie telemedycyny. Zachęcamy również wszystkich pacjentów do zakładania kont w naszym Portalu Pacjenta, gdyż jest on podstawowym narzędziem wymiany informacji i źródłem aktualnej wiedzy.

LICZBA PACJENTÓW

Z GMINY CHOJNICE

ok. 13 550

pozostających pod opieką Przychodni Wiejskiej Gminy Chojnice

Nowy rok, to dalej okres wzmożonej weryfikacji ubezpieczeń pacjentów, dlatego zachęcamy do jak najszybszego wyjaśnienia w lokalnym oddziale NFZ wszelkich wątpliwości, w przypadku negatywnej weryfikacji („czerwony e-wuś”).

Zapobiegnie to ewentualnym niedogodnościom, z którymi mogą się Państwo zetknąć po nowym roku.

Przychodnia nasza działa w Chojnicach w budynku Centrum Medycznego przy ul. Kościerskiej 9 oraz w Ośrodkach Zdrowia: Charzykowy, Ogorzeliny, Silno i Punktach Lekarskich: Lichnowy, Nowa Cerkiew, Swornegacie.

Zachęcamy również wszystkich naszych pacjentów do korzystania ze strony internetowej www.przychodnia.gminachojnice.pl, na której znajdziecie Państwo wszystkie niezbędne informacje, dotyczące naszego funkcjonowania, a także możecie się z nami skontaktować w celu wyjaśnienia nurtujących problemów.

Jeszcze raz wszystkim naszym pacjentom życzymy, by zdrowie towarzyszyło im w całym 2025 roku.

Numery telefonów do naszych placówek

PLACÓWKA	TELEFON
Przychodnia Centralna Chojnice	52 397 92 97
Wiejski Ośrodek Zdrowia Charzykowy	52 398 86 50
Wiejski Ośrodek Zdrowia Ogorzeliny	52 398 79 87
Wiejski Ośrodek Zdrowia Silno	52 398 76 95
Punkt Lekarski Lichnowy	52 398 70 07
Punkt Lekarski Nowa Cerkiew	52 398 73 24
Punkt Lekarski Swornegacie	52 521 20 28



OŚWIATA W GMINIE CHOJNICE

Gmina Chojnice jest organem prowadzącym dla 10 szkół podstawowych w miejscowościach: **Charzykowy, Kłodawa, Lichnowy, Niezychowice, Nowa Cerkiew, Ogorzeliney, Ostrowite, Pawłowo, Silno, Swornegacie.**

Liczba uczniów i oddziałów w szkołach podstawowych:

	LICZBA UCZNIÓW / LICZBA ODDZIAŁÓW										
	O	I	II	III	IV	V	VI	VII	VIII	RAZEM z „O”	RAZEM bez „O”
Szkoła Podstawowa w CHARZYKOWACH	63	59	62	57	60	44	50	46	52	493	428
	3	3	3	3	3	2	2	2	2	23	20
Szkoła Podstawowa w KŁODAWIE	76	28	24	16	17	18	5	16	17	217	141
	3	2	1	1	1	1	1	1	1	12	9
Szkoła Podstawowa w LICHNOWACH	62	14	13	12	21	18	17	18	11	186	124
	3	1	1	1	1	1	1	1	1	11	8
Szkoła Podstawowa w NIEZYCHOWICACH	26	10	14	11	11	7	9	10	10	108	82
	1	1	1	1	1	1	1	1	1	9	8
Szkoła Podstawowa w OGORZELINACH	66	14	17	20	17	18	19	10	12	193	127
	3	1	1	1	1	1	1	1	1	11	8
Szkoła Podstawowa w OSTROWITEM	45	10	6	17	16	18	16	15	13	156	111
	2	1	1	1	1	1	1	1	1	10	8
Szkoła Podstawowa w PAWŁOWIE	70	35	27	15	34	25	19	25	17	267	197
	3	2	2	1	2	1	1	1	1	14	11
Szkoła Podstawowa w NOWEJ CERKWII	75	31	29	28	29	22	21	20	14	269	194
	3	2	2	2	1	1	1	1	1	14	11
Szkoła Podstawowa w SILNIE	50	15	23	5	17	11	13	9	7	150	100
	2	1	1	1	1	1	1	1	1	10	8
Szkoła Podstawowa w SWORNEGACIACH	38	17	14	16	12	11	15	12	9	144	106
	2	1	1	1	1	1	1	1	1	10	8
RAZEM	571	233	229	197	233	192	184	181	161	2183	1610
	25	15	14	13	13	11	11	11	11	124	99



WYRÓŻNIENI UCZNIOWIE...

Jak co roku czerwiec jest miesiącem w którym najlepsi absolwenci szkół podstawowych otrzymują Nagrody Wójta. Podczas XXIII edycji najlepsi otrzymali najnowsze Smartwatche Huawei.

Nagrody otrzymali: **Anna Kaźmierczak** – SP Charzykowy, **Oliwer Urbaniak** – SP Kłodawa, **Wojciech Kamionka** – SP Lichnowy, **Justyna Paszke** – SP Nieżychowice, **Julia Or-**

szewska – SP Nowa Cerkiew, **Dagmara Kisielowska** - SP Ogorzeliny, **Maja Czaplewska** – SP Ostrowite, **Anna Garstecka** – SP Pawłowo, **Maksymilian Warsinski**- SP Silno, **Olga Jacewicz** – SP Swornegacie.

Stypendium Marszałka Województwa Pomorskiego otrzymali uczniowie ze szkół podstawowych w: Charzykowach - **Igor Radecki** i **Jakub Markowski** oraz Silnie - **Filip Klunder**.



Uroczystość wręczenia nagród najlepszym absolwentom

... I NAUCZYCIELE



Uroczystość wręczenia nagród Wójta wyróżnionym nauczycielom

Wszystkim wyróżnionym uczniom oraz nauczycielom składamy serdeczne gratulacje!

Z okazji Dnia Edukacji Narodowej, Wójt Gminy Chojnice wręczył nagrody wyróżniającym się nauczycielom Szkół Podstawowych.

W 2024 r. nagrody otrzymali dyrektor SP w Charzykowach - **Marzenna Niemczyk** oraz nauczyciele:

- **Piotr Rynka** - SP Charzykowy,
- **Anna Gierszewska** - SP Kłodawa,
- **Patrycja Francikowska** - SP Nieżychowice,
- **Ewelina Ejsmont** - SP Nowa Cerkiew
- **Bartłomiej Lonski** - SP Nowa Cerkiew,
- **Jacek Rozmarynowski** - SP Ostrowite,
- **Justyna Krawczykiewicz** - SP Pawłowo,
- **Joanna Czerwińska** - SP Silno,
- **Marzenna Borzyszkowska** - SP Swornegacie.

JĘZYK KASZUBSKI W SZKOŁACH

Od 2022 roku uczniowie 10 szkół podstawowych w gminie Chojnice mają **możliwość nauki języka kaszubskiego** jako języka regionalnego. Obecnie w szkołach podstawowych naszej gminy **830 uczniów** poznaje ten język na dodatkowych lekcjach.

Na zajęciach uczniowie odkrywają **bogactwo kultury Pomorza**. Oprócz umiejętności językowych rozwijają zdolności manualne, plastyczne i muzyczne z racji tego, że część zajęć prowadzona jest w formie warsztatów. Szkoły odwiedzają artyści ludowi, uczniowie **wyjeżdżają na wycieczki** szlakami kaszubszczyzny, odwiedzają muzea regionalne, etnograficzne, poznają tajniki haftu kaszubskiego oraz historii Kaszubów, uczą się garncarstwa i plecionkarstwa, biorą udział w różnych konkursach z języka kaszubskiego i wiedzy o regionie.

Wzorem lat ubiegłych każde dziecko uczęszczające na zajęcia z języka kaszubskiego otrzymało karnet na basen. Każdy z uczniów ma do dyspozycji pakiet 20 godzin w Centrum Parku w Chojnicach.

W 2024 roku otrzymaliśmy **7,7 mln subwencji na język kaszubski**, a średnia subwencja na ucznia to ok. 10 tys.

W marcu w Szkole Podstawowej im. Wandy Chotomskiej w Pawłowie odbył się pierwszy w naszej gminie **Szkolny Dzień Jedności Kaszubów**. Wzięli w nim udział uczniowie uczący się języka kaszubskiego z miasta i gminy Chojnice. Wśród zaproszonych gości byli dyrektorzy szkół, przedstawiciele samorządu a także przedstawiciele Zrzeszenia Kaszubsko – Pomorskiego. Podczas tego wydarzenia drewniana statuetka przedstawiająca rodzinę kaszubską została przekazana przyszłorocznemu organizatorowi - panu Leszkowi Redzimskiemu dyrektorowi Szkoły Podstawowej w Lichnowach.

Sukcesy odnoszone przez dzieci i młodzież z naszych szkół są możliwe dzięki ich nauczycielom, którzy z pasją wykonują swoją pracę i zarażają nią uczniów. Jedną z takich nauczycielek jest **Marzena Borzyszkowska** ucząca języka kaszubskiego w Szkole Podstawowej w Swornegaciach i jednocześnie propagatorka kultury kaszubskiej w lokalnym środowisku.

Pani Marzena podczas uroczystości w Ratuszu Staromiejskim w Gdańsku została uhonorowana **statuetką Skier Ormuzdowych** za



Szkolny Dzień Jedności Kaszubów w SP Pawłowo

2023 rok. Jest to wyróżnienie nadawane przez redakcję miesięcznika Pomerania „za szerzenie wartości zasługujących na publiczne uznanie, pasje twórcze, propagowanie kultury kaszubskiej i innej pomorskiej, działania bez rozgłosu, przewyższanie trudnych środowiskowych warunków, społeczne inicjatywy w dziedzinie kultury”.



Uroczyste wręczenie statuetki Pani Marzenie Borzyszkowskiej

WYNIKI EGZAMINU ÓSMOKLASISTY W 2024 ROKU

Egzamin ósmoklasisty został przeprowadzony w dniach 14-16 maja 2024 r. Przystąpiło do niego 150 uczniów naszych szkół. Egzamin ośmioklasisty jest przeprowadzony w formie pisemnej.

Każdy uczeń przystąpił do egzaminu z trzech przedmiotów obowiązkowych, tj. języka polskiego, matematyki, języka obcego nowożytnego (j. angielski). Z każdego przedmiotu można uzyskać maksymalnie 100 punktów.

W tym roku najlepszy wynik egzaminu uzyskały **Szkoła Podstawowa w Kłodawie, Charzykowach i w Swornegaciach**.

Porównanie wyników egzaminu w ostatnich latach

WYNIK	2021 r.	2022 r.	2023 r.	2024 r.
J. polski	55 %	54 %	65 %	57 %
Matematyka	41 %	50 %	50 %	47 %
J. angielski	57 %	53 %	57 %	58 %

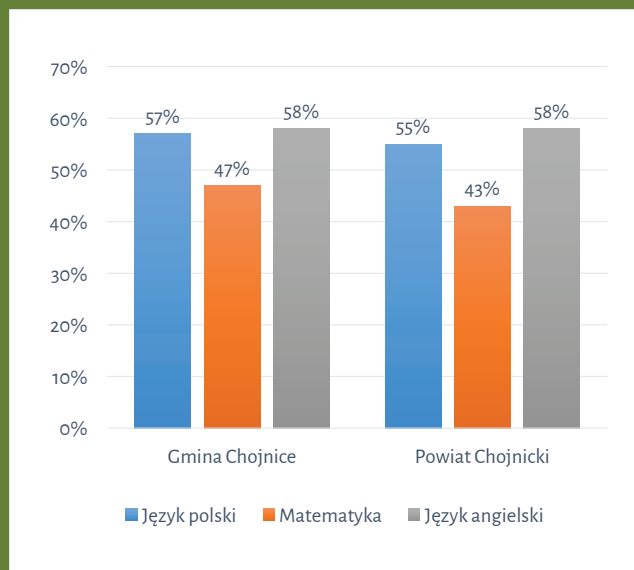

ZAJĘCIA SPORTOWE W SZKOŁACH

Sport szkolny odgrywa ważną rolę w życiu codziennym szkół podstawowych z terenu Gminy Chojnice. Wszystkie placówki współpracują z Wojewódzkim Szkolnym Związkiem Sportowym w Gdańsku. Uczniowie szkół rywalizują w zawodach sportowych na szczeblu gminnym, powiatowym i wojewódzkim. Uczniowie klas IV-VI uczestniczą w Igrzyskach Dzieci, a uczniowie klas VII-VIII w Igrzyskach Młodzieży Szkolnej. Udział w zawodach sportowych daje uczniom możliwość sprawdzenia swoich umiejętności na tle rówieśników z innych szkół oraz jest świetną promocją aktywności fizycznej.

Od kilku lat szkoły pozyskują środki finansowe na realizację programów sportowych. W minionym roku w szkołach realizowane były następujące programy: „Szkolny Klub Sportowy”, „Aktywny do Kwadratu”, „Aktywny Weekend”, „Gramy w Ręczną”, „WF z AWF”, „Drużyna Energii”, „Młodzieżowy Organizator Sportu” współfinansowane ze środków Ministerstwa Sportu i Turystyki. W ramach programów uczniowie nie tylko uczestniczyli w bezpłatnych zajęciach z wychowania fizycznego ale również szkoły biorące udział w programach otrzymały sprzęt sportowy.

W ramach programu „Aktywny Weekend”, dzieci i młodzież mogą spędzać aktywnie czas. Zajęcia odbywają się w weekendy na terenie szkoły. Biorą w nich udział dwie szkoły: Szkoła Podstawowa w Silnie i w Nowej Cerkwi.

Program „Aktywny do kwadratu” realizowany jest od września 2024 roku we wszystkich naszych szkołach. Zajęcia przeznaczone są dla klas młodszych oraz starszych (30 godzin).



Powiatowe Igrzyska Młodzieży Szkolnej w unihokeju



Uczniowie podczas zajęć z programu „Aktywny Weekend”

XXX JESIENNY BIEG EKOLOGICZNY

„Kto biega całe życie, ten się czuje znakomicie”, pod takim hasłem odbył się XXX Jesienny Bieg Ekologiczny w Swornegach. Cieszy się on ogromną popularnością.

Wrzesień na zajęciach sportowych przebiega pod znakiem przygotowań do tej imprezy. W tym roku w rywalizacji uczestniczyło 408 zawodniczek i zawodników. Z okazji XXX jubileuszowego biegu każdy uczestnik otrzymał pamiątkowy medal. Była to świetna okazja do aktywnego spędzania czasu oraz integracji dzieci i młodzieży z naszych szkół.

Czołowe miejsca w klasyfikacji drużynowej zajęły szkoły: I SP Charzykowy, II SP Nowa Cerkiew, III SP Swornegacie.



Dzieci ze szkół podstawowych na starcie biegu



Wręczenie nagród przez wicewójta Janusza Szczepańskiego

FINANSOWANIE OŚWIATY

Znaczną część budżetu jednostek samorządu terytorialnego stanowią wydatki na oświatę. Środki te pochodzą z subwencji oświatowej, która jest jednym ze źródeł dochodów gminy. W rzeczywistości nie wystarcza ona na pokrycie wszystkich wydatków oświatowych.

W roku 2024 **subwencja oświatowa wystarczyła na realizację 73% wszystkich zadań** oświatowych. Gmina Chojnice dopłaciła do wszystkich zadań oświatowych 11 873 300 zł (co stanowi 24 %), w tym 8 580 000 zł do zadań subwencionowanych (takich, które powinny być opłacone z budżetu państwa).

Subwencja podstawowa na ucznia wyniosła **9 700 zł**. Jest to kwota, która powinna wystarczyć na organizację nauczania wszystkich przedmiotów obowiązkowych w trakcie roku szkolnego. Dodać należy, że dziecko które uczęszcza na zajęcia z języka kaszubskiego otrzymuje w ramach subwencji **dotatkowo ok. 10 000zł**.

Źródła finansowania oświaty w Gminie Chojnice w 2024 r.

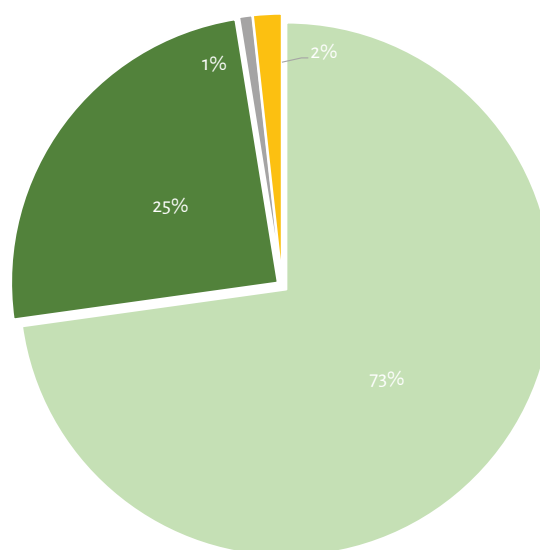

- Subwencja oświatowa z budżetu państwa
- Dopłata do zadań oświatowych z budżetu Gminy Chojnice
- Dotacje na realizację programów rządowych
- Środki z Funduszu Pomocy Ukrainie

DOPŁATA Z BUDŻETU GMINY CHOJNICE

11,9 mln zł PONAD SUBWENCJĘ OŚWIATOWĄ DO ZADAŃ OŚWIATOWYCH

Wydatki w 2024 roku	w tym:			
	subwencja oświatowa	wkład własny	dotacje i środki na realizację programów rządowych	środki z Funduszu Pomocy na dodatkowe zadania oświatowe (dotyczy uczniów z Ukaryny)
48 275 000 zł	35 055 000 zł	11 873 300 zł	395 800 zł	950 900 zł
%	72,62%	24,60%	0,82%	1,97%

PRZEDSZKOLA NIEPUBLICZNE

Z budżetu Gminy Chojnice do każdego przedszkola lub punktu przedszkolnego co miesiąc wpływa dotacja, która jest różnicowana w zależności od typu placówki.

W roku 2024 kwota dotacji przekazana na dzieci z naszej gminy wyniosła **3 302 111,00 zł**, zaś na dzieci uczęszczające do przedszkoli na terenie innych gmin **1 115 245,00 zł** (dane na dzień 05.12.2024r.), co stanowi kwotę **4 417 356,00 zł**.

MIESIĘCZNA DOPŁATA Z BUDŻETU GMINY

1279 zł NA JEDNO DZIECKO W NIEPUBLICZNYM PRZEDSZKOLU

LP.	NAZWA PLACÓWKI	LICZBA DZIECI	MIESIĘCZNA DOTACJA NA 1 DZIECKO	WYPŁACONA DOTACJA W 2024 R.
1	Przedszkole Naturalne Punkt Przedszkolny „Wiśniowy Sad” w Lichnowach	20	682,00 zł	160 277,00 zł
2	Punkt Przedszkolny „Kraina Smerfów” w Lichnowach (funkcjonował do 31.08.2024 r.)	25	682,00 zł	136 406,00 zł
3	Przedszkole Niepubliczne „Leśne Ludki” w Klawkowie	21	1 279,00 zł	320 979,00 zł
4	Przedszkole Niepubliczne „Akademia Maluszka” w Pawłowie	40	1 279,00 zł	609 988,00 zł
5	Niepubliczne Integracyjne Przedszkole „Leśna Kraina” w Charzykowach	96	1 279,00 zł	2 074 461,00 zł
6	Placówki spoza Gminy Chojnice	188	w zależn. od gminy	1 115 245,00 zł
	RAZEM:	390		4 417 356,00zł



OPIEKA NAD DZIEĆMI DO LAT 3

Rada Gminy w Chojnicach Uchwałą Nr VII/105/19 z dnia 31 maja 2019 r. ustaliła wysokość dotacji celowej udzielanej przez gminę osobom prowadzącym żłobki lub kluby dziecięce na terenie gminy.

Konieczność podjęcia uchwały o udzieleniu dotacji była uzasadniona względami społecznymi, gdyż miała przyczynić się do zwiększenia dostępności opieki nad dziećmi do lat 3. Wysokość dotacji od września 2019 roku wynosiła w przypadku żłobków 300 zł miesięcznie na dziecko.

ROK	PLACÓWKA WYDATKI		RAZEM
	ŻŁOBEK „LEŚNA KRAINA”	ŻŁOBEK „LEŚNE LUDKI”	
od IX 2019	7 200 zł	9 600 zł	16 800 zł
2020	34 200 zł	16 200 zł	50 400 zł
2021	54 600 zł	30 600 zł	85 200 zł
2022	71 100 zł	37 200 zł	108 300 zł
2023	65 700 zł	25 500 zł	91 200 zł
2024	43 800 zł	33 300 zł	77 100 zł
RAZEM	276 600 zł	152 400 zł	429 000 zł

W latach 2019-2024 gmina Chojnice udzieliła wsparcia rodzicom dzieci uczęszczających do żłobków na terenie gminy w kwocie **429 000 zł**.

Obecnie rząd w ramach wsparcia aktywności zawodowej rodziców oferuje świadczenie „aktywnie w żłobku” (1 500 zł). Jego celem jest obniżenie kosztów ponoszonych przez rodziców / opiekunów prawnych w związku z pobytem dziecka w żłobku.

MIESIĘCZNA DOPŁATA Z BUDŻETU GMINY

300 zł

DLA DZIECKA UCZĘSZCZAJĄCEGO
DO ŻŁOBEKA W 2024 ROKU

DOŻYWIANIE UCZNIÓW

Gmina kontynuowała program dożywiania uczniów. Objęciem nim byli **wszyscy uczniowie ze Szkół Gminy Chojnice**.

W latach 2021 – 2023 w ramach wieloletniego programu rządowego „**Posiłek w szkole i w domu**” udało się pozyskać dotacje na wyposażenie kuchni szkolnych w nowoczesny sprzęt służący do przygotowania posiłków. Z programu skorzystały wszystkie szkoły gminne na łączną kwotę 800 000 zł (z tego wkład własny gminy 160 000 zł).

W roku szkolnym 2024/2025 z posiłków korzysta codziennie przeszło **2 tys. dzieci**. Koszt dożywiania wyniósł **2 057 000 zł** (w tym GOPS 27 000 zł). Pozostałe środki pokrywa Gmina Chojnice (wsad do kotła to koszt 939 000 zł).

ROCZNY KOSZT DOŻYWIANIA 1 UCZNIĄ

ok. 1000 zł

PONIESIONY W 2024 ROKU
Z BUDŻETU GMINY CHOJNICE

DOWÓZ DZIECI DO SZKÓŁ

Ważnym zadaniem gminy jest organizacja codziennego dowozu uczniów do szkół. Miejski Zakład Komunikacji w Chojnicach, w ramach porozumienia międzygminnego z dnia 30 grudnia 2011 r. stał się operatorem publicznego transportu zbiorowego na terenie Miasta Chojnice Gminy Chojnice. Każdego dnia przewozi **ponad 900 dzieci** na zajęcia lekcyjne do naszych dziesięciu szkół podstawowych. W tym celu realizowane jest **56 kursów dziennie**.

Obowiązkiem gminy jest zapewnienie opieki w czasie trwania dowozu. W celu realizacji tego zadania Gmina Chojnice zatrudnia **18 opiekunów**, którzy sprawują pieczę nad bezpieczeństwem uczniów w czasie dowozu do szkoły i z powrotem.

Prawo oświatowe precyzyjnie określa maksymalną odległość od miejsca zamieszkania do szkoły. Powyżej tej odległości **gmina ma obowiązek organizowania dowozu**. Jaka to odległość o której mówią przepisy? W przypadku dzieci z klas I-IV to 3 km, a w przypadku starszych 4 km.

Od wielu lat w porozumieniu z Gminą Kamień Krajeński, a także na prośbę rodziców realizowane są dowozy z Obkasu i Dąbrówki do szkoły w Ogorzelinach i Ostrowitem. Co roku weryfikujemy potrzeby dowozowe do poszczególnych szkół. Dopuszczalna oferta dowozu dzieci przyczynia się do podejmowania przez rodziców i opiekunów decyzji o zapisywaniu swoich dzieci do naszych gminnych szkół. Wydatki związane z dowozem uczniów do szkół pokrywa się z budżetu gminy.

Składają się na nie:

ZADANIE	WARTOŚĆ
Dopłata do wozokilometra (2024)	6,64 zł / km
Opieka nad dziećmi	375 000 zł
Dowóz dzieci spoza Gminy	85 000 zł
Dowóz dzieci z niepełnosprawnościami do specjalistycznych placówek	475 000 zł
Dowóz dzieci w obwodzie SP Swornegacie	39 000 zł



Stołówka w Szkole Podstawowej w Swornegaciach



REMONTY I INWESTYCJE W 2024 ROKU

Każdego roku w szkołach wykonywane są remonty, które mają na celu dostosowywać je do nowoczesnych standardów. Poniżej wykaz remontów przeprowadzonych w szkołach w 2024 r.:

SZKOŁA	NAZWA INWESTYCJI / REMONTU	KWOTA
Szkoła Podstawowa w Charzykowach	<ul style="list-style-type: none"> ▪ wymiana części dachu na budynku stołówki ▪ montaż klimatyzacji w części sal lekcyjnych (klasy I – III) ▪ wymiana stolarki okiennej w części wschodniej budynku 	202 000 zł
Szkoła Podstawowa w Kłodawie	<ul style="list-style-type: none"> ▪ wykonanie zielonego dachu (na pomieszczeniach dawnego składu opału) ▪ remont pomieszczenia gospodarczego z przeznaczeniem na salę terapii artystycznej dla uczniów z niepełnosprawnością ▪ remont pomieszczeń piwnicznych w celu przystosowania na potrzeby użytkowe 	87 000 zł
Szkoła Podstawowa w Lichnowach	<ul style="list-style-type: none"> ▪ remont korytarza dolnego wraz z wymianą instalacji (w tym przebudowa rozdzielnicy) ▪ remont sali po byłym przedszkolu oraz przystosowanie pomieszczeń przedszkolnych do obowiązujących przepisów p. poż. ▪ remont klatki schodowej ▪ wymiana ogrodzenia boiska „Jaskółeczka” na panelowe 	228 000 zł
Szkoła Podstawowa w Nieżychowicach	<ul style="list-style-type: none"> ▪ przebudowa pomieszczenia oddziału przedszkolnego wraz z toaletą i szatnią zgodnie z obowiązującymi przepisami p. poż 	204 000 zł
Szkoła Podstawowa w Nowej Cerkwi	<ul style="list-style-type: none"> ▪ wydzielenie gabinetu psychologa z części sali lekcyjnej wraz z remontem instalacji elektrycznej i c.o. ▪ dostosowanie pomieszczeń przedszkolnych do przepisów p. poż. oraz potrzeb osób z niepełnosprawnością 	102 000 zł
Szkoła Podstawowa w Ogorzelinach	<ul style="list-style-type: none"> ▪ wymiana dachu na budynku łącznika i szatni przy sali gimnastycznej ▪ dostosowanie pomieszczeń oddziałów przedszkolnych do obowiązujących przepisów p. poż. ▪ przeróbka instalacji c.o. wraz z montażem grzałek ▪ montaż stolarki okiennej i drzwiowej ▪ montaż klimatyzacji w pomieszczeniu sekretariatu 	193 000 zł
Szkoła Podstawowa w Ostrowitem	<ul style="list-style-type: none"> ▪ remont trzech toalet wraz z instalacją c.o. oraz wodno-kanalizacyjną 	172 000 zł
Szkoła Podstawowa w Pawłowie	<ul style="list-style-type: none"> ▪ wydzielenie dwóch sal lekcyjnych ▪ wydzielenie gabinetu psychologa ▪ remont toalet ▪ wymiana instalacji elektrycznej w pracowni komputerowej ▪ naprawy dekarские części dachu – roboty awaryjne 	209 000 zł
Szkoła Podstawowa w Silnie	<ul style="list-style-type: none"> ▪ remont pomieszczenia przeznaczonego na świetlicę szkolną ▪ remont części toalet 	198 000 zł
Szkoła Podstawowa w Swornegaciach	<ul style="list-style-type: none"> ▪ roboty awaryjne- naprawa dachu stołówki i kuchni ▪ montaż stolarki okiennej w części budynku ▪ malowanie sal lekcyjnych ▪ wymiana palnika pelletowego 	170 000 zł
OGÓŁEM		1 765 000 zł



OGÓLNOPOLSKIE BADANIE FONOHOLIZMU

#2 SYMPTOMY NAŁOGOWEGO KORZYSTANIA ZE SMARTFONA*



49%
młodych osób stara się być **ZAWSZE** „pod telefonem”



47,4%
uczniów z telefonem przy sobie czuje się bardziej **bezpieczniej**



45,8%
młodzieży stara się mieć telefon **ZAWSZE** przy sobie, również wtedy, kiedy kładzie się spać i kiedy wstaje z łóżka

38,6%

uczniów często zerka na telefon komórkowy, aby sprawdzić, czy ktoś nie napisał / nie zadzwonił



37,5%
uczniów nie wyobraża sobie życia codziennego bez używania telefonu komórkowego



35,3%
uczniów czuje wewnętrzną potrzebę, aby odpisać na SMS/email jak najszybciej jest to możliwe



32,7%

uczniów odczuwa niepokój, kiedy nie ma przy sobie telefonu, bądź jest on rozładowany



28,8%
uczniów czuje się pozbawiona czegoś ważnego, kiedy nie może być w kontakcie telefonicznym ze znajomymi



26,8%

uczniów jeśli zapomni wziąć telefon ze sobą, robi wszystko, aby jak najszybciej mieć go ponownie przy sobie

*Na podstawie wyników badań prowadzonych wśród 22 086 uczniów i 13 471 nauczycieli w Polsce, M. Dębicki, Nałogowe korzystanie z telefonów komórkowych. Szczegółowa charakterystyka fonoholizmu w Polsce. Raport z badań, Fundacja Dbam o Mój Zasięg, Gdynia, 2016

#4 SMARTFON W SZKOLE*



84,2%

uczniów używa smartfonów na przerwach między lekcjami



77%

młodzieży w Polsce jest przeciwna wprowadzeniu bezwzględnego zakazu korzystania z telefonu komórkowego na terenie szkoły



33%

uczniów przyznaje, że z powodu używania telefonu komórkowego miała problemy w szkole

33,7%

uczniów przyznaje, że bardzo często korzysta z telefonu komórkowego na lekcjach do celów prywatnych



w prawie co trzeciej szkole w Polsce

31%

nie ma żadnych zasad korzystania z telefonów komórkowych albo są one dla uczniów niejasne



26,9%

uczniów przyznaje, że z powodu zbyt częstego korzystania z telefonu komórkowego ma mniej czasu na naukę



15%

uczniów przychodziła na lekcje niewyspana z powodu nadmiernego korzystania z telefonu/komputera/internetu w domu oraz z tego samego powodu nie wywiązywała się ze swoich obowiązków szkolnych

*Na podstawie wyników badań prowadzonych wśród 22 086 uczniów i 13 471 nauczycieli w Polsce, M. Dębicki, Nałogowe korzystanie z telefonów komórkowych. Szczegółowa charakterystyka fonoholizmu w Polsce. Raport z badań, Fundacja Dbam o Mój Zasięg, Gdynia, 2016



DZIAŁALNOŚĆ GMINNEGO ZWIĄZKU OSP W 2024 ROKU

W 2024 roku Gmina Chojnice na działalność Ochotniczych Straży Pożarnych przeznaczyła 685 900 zł. Dużym wsparciem dla działalności OSP były środki otrzymane od Rad Sołeckich w wysokości 64 100 zł. Gmina Chojnice otrzymała również środki finansowe w wysokości 20 000 zł z Urzędu Marszałkowskiego Województwa Pomorskiego, w ramach których zakupiono motopompę pożarniczą.



W kwietniu 2024r. odbył się na szczeblu gminnym Ogólnopolski Turniej Wiedzy Pożarniczej „Młodzież Zapobiega Pożarom” (OTWP), który ma na celu popularyzowanie przepisów i kształtowanie umiejętności w zakresie ochrony ludności, ekologii, ratownictwa i ochrony przeciwpożarowej.



Do eliminacji powiatowych zakwalifikowały się następujące osoby:

Grupa I (klasy I-IV)

Feliks Gańczyński – OSP Charzykowy

Fabian Kacprzak – OSP Charzykowy

Grupa II (klasy V-VIII)

Antoni Szrama – OSP Charzykowy

Antoni Beling – OSP Doręgowice

Grupa III (szkoły ponadpodstawowe)

Artur Labenz – OSP Charzykowy

Wiktoria Dąbrowska – OSP Charzykowy

Wszyscy uczestnicy turnieju otrzymali wartościowe nagrody, a jednostki OSP reprezentowane przez swoich druhow, otrzymały na swoje wyposażenie sprzęt i umundurowanie pożarnicze.



Tradycyjnie w maju w jednostkach OSP odbyły się uroczyste spotkania z okazji Dnia Strażaka, na których druhowie za swoją społeczną pracę i zaangażowanie na rzecz OSP oraz udział w ochronie zdrowia i życia drugiego człowieka otrzymali odznaczenia, dyplomy i wyróżnienia.

Jednostka OSP Charzykowy wspólnie ze Stowarzyszeniem „Charzy” oraz Radą Sołecką z Charzyków zorganizowała zbiórkę dla mieszkańców miejscowości, którzy zmagali się z powodzią na południu Polski.



Udało się zebrać ponad 25 ton darów, dzięki czemu zorganizowano aż 5 transportów z darami dla powodziarzy, a każdy samochód i przyczepa wyjeżdżała zapakowana po brzegi.

Do akcji zbiórki włączyło się wiele stowarzyszeń i instytucji z terenu Gminy Chojnice co przyczyniło się do sukcesu tej inicjatywy. Były to jednostki OSP, szkoły podstawowe, Jednostka Wojskowa w Niezychowicach. Z zebranymi darami druhowie z Charzyków wspólnie z Zastępcą Wójta Gminy Chojnice



Januszem Szczepańskim oraz Komendantem Gminnym Ochrony Przeciwpożarowej Łukaszem Kwiatkowskim udali się do Gminy Krapkowice, Gminy Walim, Gminy Łądek – Zdrój.

ĆWICZENIA, SZKOLENIA, ZAWODY POŻARNICZE

Na hali sportowej w Charzykowach odbyły się I Zawody Sportowo-Pożarnicze Młodzieżowych Drużyn Pożarniczych Gminy Chojnice, które zostały przeprowadzone w/g najnowszego regulaminu zatwierdzonego przez Związek Ochotniczych Straży Pożarnych Z OSP RP.

Zgłoszono dziesięć Młodzieżowych Drużyn Pożarniczych z jednostek: OSP Doregowice, OSP Pawłowo, OSP Lichnowy, OSP Nowa Cerkiew, OSP Ogorzeliny, OSP Charzykowy, które podjęły wyzwanie, wspinał się bawiły i jednocześnie rywalizowały między sobą.

Jak na pierwsze zimowe zawody wynik nie był aż tak istotny, dlatego decyzją organizatorów wszystkie drużyny zostały sklasyfikowane na podium.



Duży pożar na czynnej kwaterze składowiska odpadów, gaszenie pożaru lasu na nieczynnej kwaterze, pożar składowiska opon, działania medyczne, konieczność dostarczania wody, to tylko niektóre elementy ćwiczeń, które odbyły się na terenie Zakładu Zagospodarowania Odpadów w Nowym Dworze w czerwcu ub. r.



Manewry te, które zorganizowane zostały przez Komendanta Gminnego Ochrony Przeciwpożarowej dh. Łukasza Kwiatkowskiego, Wiceprezesa Zarządu Gminnego dh. Mateusza Przytarskiego oraz dh. Mateusza Drążkowskiego, zakładały podawanie wody poprzez zastosowanie modelu przepompowywania oraz przetłaczania na dalekie odległości. Na całym odcinku zbudowana została magistrala wodna, która dostarczała wodę na konkretne odcinki bojowe. Środek gaśniczy trafiał na stanowiska gaśnicze za pomocą motopomp i autopomp.

Dodatkowo w trakcie ćwiczeń przygotowane były „podgrywki” związane z udzielaniem Kwalifikowanej Pierwszej Pomocy. Scenariusz KPP zakładał urazy związane z otwartym złamaniem nogi, ręki, uraz brzucha, zastąpienie i nagłe zatrzymanie akcji serca.



Celem ww. ćwiczeń było przede wszystkim przeszkolenie strażaków, a także sprawdzenie sprawności sprzętu pożarniczego, jaki jest na wyposażeniu jednostek OSP. Sprawdzano również umiejętność prowadzenia prawidłowej korespondencji radiowej między poszczególnymi odcinkami bojowymi a dowódcą akcji.



Przebieg ćwiczeń obserwowali Komendant Powiatowy z KP PSP w Chojnicach bryg. Henryk Koźlewicz oraz Zastępca Komendanta Powiatowego KP PSP w Chojnicach bryg. Rafał Buszek.

Podziękowania dla Zakładu Zagospodarowania Odpadów Nowy Dwór Spółka z o.o. za udostępnienie terenu w celu realizacji ćwiczeń.

Zarząd Gminnego Związku OSP wspólnie z Urzędem Gminy w Chojnicach zorganizował Gminne zawody sportowo-pożarnicze dla drużyn seniorskich oraz w kategorii 16-18 lat na miejskim stadionie MKS Chojniczanka.



Tego typu zawody to dobra okazja, żeby sprawdzić swoje możliwości, które mogą przydać się podczas akcji. Rywalizacja była dosyć wyrównana i na bardzo wysokim poziomie, co świadczy o dużej sprawności naszych druhen i druhow, którzy na co dzień zapewniają bezpieczeństwo Mieszkańcom Gminy Chojnice, a także Powiatu Chojnickiego.

Do pożarniczo – sportowej rywalizacji stanęło 12 jednostek OSP Gminy Chojnice (razem 18 drużyn, 138 zawodniczek i zawodników). Komisję sędziowską powołał Komendant Powiatowy Państwowej Straży Pożarnej w Chojnicach bryg. Henryk Koźlewicz a sędzią głównym zawodów był mł. kpt. Mikołaj Brunka.

Końcowa klasyfikacja zawodów przedstawia się następująco:

DRUŻYNY ŻEŃSKIE

Drużyny pożarnicze kategoria Kobiety seniorki Grupa “C”:

- 1 miejsce – OSP Ciechocin
- 2 miejsce – OSP Charzykowy
- 3 miejsce – OSP Nowa Cerkiew



DRUŻYNY MĘSKIE

Drużyny pożarnicze kategoria 16 – 18 lat:

- 1 miejsce – OSP Silno
- 2 miejsce – OSP Sławęcín
- 3 miejsce – OSP Ciechocin

Drużyny pożarnicze kategoria seniorzy:

- 1 miejsce – OSP Ogorzeliny
- 2 miejsce – OSP Charzykowy
- 3 miejsce – OSP Doręgowice
- 4 miejsce – OSP Nowa Cerkiew
- 5 miejsce – OSP Ciechocin
- 6 miejsce – OSP Silno
- 7 miejsce – OSP Ostrowite
- 8 miejsce – OSP Kłodawa
- 9 miejsce – OSP Swornegacie
- 10 miejsce – OSP Lichnowy
- 11 miejsce – OSP Pawłowo
- 12 miejsce – OSP Sławęcín



Na zakończenie zawodów Wójt Gminy Chojnice Zbigniew Szczepański wręczył puchary oraz nagrody ufundowane przez Urząd Gminy w Chojnicach. Wszystkim zwycięzcom w poszczególnych kategoriach GRATULUJEMY.

Szczególne słowa podziękowania należą się przedstawicielom Komendy Powiatowej PSP w Chojnicach, strażakom z Ochotniczej Straży Pożarnej w Nowej Cerkwi, Kłodawy i Charzyków, którzy zadbali o sprawny przebieg zawodów.

Z kolei 21 września 2024 r. odbyły się wojewódzkie zawody sportowo-pożarnicze drużyn młodzieżowych według regulaminu CTIF. Gospodarzem tegorocznych rozgrywek była Gmina Sężyca, gdzie na miejscowym stadionie wystąpiło 12 drużyn chłopców i 8 dziewcząt.



Naszą Gminę reprezentowała jedna drużyna chłopców MDP z OSP Ogorzeliny

Gratulujemy udziału i dziękujemy za reprezentowanie naszej gminy.

W ubiegłym roku odbyły się szkolenia z zakresu ratownictwa technicznego, szkolenia podstawowego strażaka ratownika ochotniczych straży pożarnych oraz z zakresu współdziałania z LPR.

WYPOSAŻENIE STRAŻACKIE REMONTY OBIEKTÓW STRAŻACKICH

W 2024 roku zakupiono nowe wyposażenie i sprzęt pożarniczy dla jednostek OSP z naszej gminy, a dla druhów umundurowanie strażackie, hełmy, obuwie strażackie. Powiat Chojnicki dofinansował kwotą 17 000 zł zakup motopompy pożarniczej dla jednostki OSP Sławęcín.

Liczbowe zestawienie udziału w zdarzeniach poszczególnych OSP Gminy Chojnice

Nazwa jednostki	Rok 2024				RAZEM zdarzenia
	Pożary	Miejscowe zagrożenia	Alarmy fałszywe	Zabezpieczenia rejonu	
OSP Charzykowy	25	120	3	10	158
OSP Ogorzeliny	12	54	0	9	75
OSP Nowa Cerkiew	7	64	0	0	71
OSP Swornegacie	9	34	1	0	44
OSP Kłodawa	5	32	1	0	38
OSP Pawłowo	4	31	1	0	36
OSP Lichnowy	1	29	0	0	30
OSP Doręgowice	7	18	0	0	25
OSP Sławęcín	2	10	1	0	13
OSP Silno	3	8	0	0	11
OSP Ostrowite wieś	2	6	0	0	8
OSP Ciechocin	2	5	0	0	7
					516



Z kolei ze środków finansowych Zarządzania Kryzysowego Gminy Chojnice sfinansowany został zakup syreny elektronicznej dla jednostki OSP Lichnowy.

Na dachu budynku remizy OSP w Ostrowitem została zamontowana instalacja fotowoltaiczna, a także w pomieszczeniu garażowym zamontowano urządzenie typu klimatyzator. Również w budynku remizy OSP Doręgowice zamontowano 2 szt. klimatyzatorów do pomieszczenia garażowego oraz salki. Te dwie inwestycje w całości sfinansowano z budżetu Gminnego OSP.

Serdecznie dziękuję Radzie Gminy w Chojnicach, Wójtowi Gminy Chojnice, Prezesom OSP, Naczelnikom OSP, Sołtysom i wszystkim Strażakom oraz sympatykom Ochotniczych Straży Pożarnych za współpracę, zaangażowanie na rzecz ochrony przeciwpożarowej oraz realizację zadań ochrony życia, zdrowia i mienia Mieszkańców Gminy Chojnice.

Szczególnie podziękowanie za współpracę i pomoc w realizacji szkoleń kieruję także pod adresem Komendy Powiatowej Państwowej Straży Pożarnej w Chojnicach.

Janusz Szczepański | Zastępca Wójta

TRANSPORT PUBLICZNY W GMINIE CHOJNICE



Gmina Chojnice, podobnie jak większość gmin wiejskich w Polsce musi zapewnić **bezpieczny dojazd dzieci do szkół podstawowych**. Z uwagi na uwarunkowania przestrzenne - a więc ogromną powierzchnię (dla przykładu ze Swornegaci do Silna jest blisko 40 km) oraz duże rozproszenie zabudowy (19 300 mieszkańców żyje w 70 miejscowościach), a przede wszystkim z powodu braku powiatowego publicznego transportu zbiorowego dodatkowym zadaniem, a przy tym ogromnym wyzwaniem jest **organizacja publicznego transportu zbiorowego dla wszystkich mieszkańców gminy**.

Te dwa zadania udaje się godzić dzięki funkcjonującemu już szereg lat porozumieniu międzygminnemu z Miastem Chojnice. Dzięki tej umowie autobusy MZK w Chojnicach obsługują także teren gminy Chojnice, co więcej, jeden bilet umożliwia przejazd na terenie gminy oraz na terenie miasta. Właśnie takie rozwiązanie przykładowo daje możliwość dojazdu bezpośrednio z Ciechocina lub Sławęcina do szpitala w Chojnicach, czy też z Jarcewa czy Chojniczek do galerii w Lipienicach. Oczywiście skorzystanie z węzła przesiadkowego np. na Placu Jagiellońskim lub w okolicach dworca daje jeszcze szersze **możliwości skomunikowania z miejscami, w których mieszkańcy gminy Chojnice załatwiają codzienne sprawy**, a także skorzystania z połączeń autobusowych między różnymi gminnymi miejscowościami.

Czy nasz gminny transport zbiorowy jest wystarczający? Czy wszyscy mieszkańcy gminy w każdym czasie mają dostęp do połączeń autobusowych w każdym oczekiwanym kierunku?

Z całą pewnością nie. Pamiętać jednak należy, że każdy przejechany wozokilometr to konkretny **koszt pokrywany z kieszeni naszych mieszkańców** i to nie tylko w formie zakupu biletów. Dochody z tych ostatnich nie zaspokajają nawet 1/4 kosztów funkcjonowania transportu publicznego. Konieczne są dopłaty z gminnej kasy (a więc m.in. z podatków zebranych od mieszkańców) i to w bardzo konkretnej kwocie. Dopłata ta w najbliższym roku wyniesie **6,64 zł za każdy przejechany wozokilometr**.

Z powyższego wynika, że najgorszym z możliwych rozwiązań jest uruchamianie kolejnych połączeń, z których pasażerowie korzystają sporadycznie. Przyjmujemy, że **społecznie rentownym kursem jest taki, z którego skorzysta średnio 5 pasażerów** bez względu na to czy kupią bilet, czy też skorzystają z rozmaitych ulg lub zwolnień.

W minionym roku, **wsluchając się w głosy sołtysów oraz inicjatywnych grup mieszkańców** wprowadzaliśmy na okres testowy nowe kursy. Po kilkutygodniowym okresie próbnym poprzedzonym szeroką akcją informacyjną większość połączeń spotykała się z niemal zerowym zainteresowaniem.

ŚREDNIA DZIENNA LICZBA KILOMETRÓW

POKONANYCH PRZEZ AUTOBUSY W 2024 ROKU

1019 km

w ramach Zbiorowego Transportu Publicznego w Gminie Chojnice

Wiąże się to z pewnością ze wzrostem ilości samochodów w naszych gospodarstwach domowych oraz poprawą dostępu do usług w formie zdalnej - za pośrednictwem telefonu lub internetu. Niemniej w naszych miejscowościach mieszkają także **osoby, dla których autobus jest jedyną możliwością dotarcia do miasta, urzędu, pracy, szkoły**. Stąd kolejne starania o optymalne tworzenie siatki połączeń. Trafionymi pomysłami w ostatnim czasie były m.in. nowe kursy ul. Turystycznej i Wzgórza w Charzykowach a także wprowadzenie dodatkowego porannego kursu do Swornegaci, który cieszy się wysoką frekwencją. W tym ostatnim wypadku warto zauważyć, że tylko ten jeden kurs to roczny koszt 63 744 zł (24 km x 2 strony x 5 dni w tygodniu x 40 tygodni szkolnych w roku x 6,64 zł / km = 63 744 zł). Pomimo wysokiej kwoty cieszymy się, że cel społeczny na tych liniach został osiągnięty.

Liczymy na dalszą współpracę z mieszkańcami w zakresie tworzenia sprawnej komunikacji zbiorowej.



REALIZACJA PROGRAMÓW RESORTOWYCH MINISTRA RODZINY, PRACY I POLITYKI SPOŁECZNEJ



Ministerstwo Rodziny,
Pracy i Polityki Społecznej

Program „Asystent osobisty osoby z niepełnosprawnością” dla Jednostek Samorządu Terytorialnego - edycja 2024

Gmina Chojnice przystępuje do realizacji ww. Programu od 2020 roku. W 2024 r. otrzymała na jego realizację z Funduszu Solidarnościowego **środki w kwocie 731 952,25 zł**. W Programie nie jest wymagany wkład własny. Celem Programu jest wprowadzenie usługi asystenta jako formy ogólnodostępnego wsparcia dla pełnoletnich osób niepełnosprawnych w stopniu znacznym lub umiarkowanym albo z orzeczeniem równoważnym do wyżej wymienionych, a także dla dzieci z orzeczeniem o niepełnosprawności łącznie ze wskazaniem w pkt 7 i 8 w orzeczeniu o niepełnosprawności: konieczności stałej lub długotrwałej opieki lub pomocy innej osoby w związku ze znacznie ograniczoną możliwością samodzielnej egzystencji oraz konieczności stałego współudziału na co dzień opiekuna dziecka w procesie jego leczenia, rehabilitacji i edukacji.

Osoby z niepełnosprawnością, zgodnie z założeniami Programu, mają możliwość nieodpłatnego skorzystania z pomocy asystenta przy wykonywaniu codziennych czynności oraz funkcjonowaniu w życiu społecznym.

Z roku na rok w gminie Chojnice do Programu przystępuje coraz więcej osób. W 2024 r. z Programu skorzystały 64 osoby z orzeczeniem o znacznym stopniu niepełnosprawności, 11 osób z orzeczeniem o umiarkowanym stopniu niepełnosprawności, 10 dzieci z orzeczeniem o niepełnosprawności (w 2023 r. odpowiednio 22 osoby, 3 osoby i 7 dzieci).

Na 2025 r. na realizację ww. Programu została pozyskana kwota 1 689 599,73 zł.

Program „Opieka wytchnieniowa” dla Jednostek Samorządu Terytorialnego - edycja 2024 - wsparcie dla opiekunów osób z niepełnosprawnościami

Gmina Chojnice w 2024 r. otrzymała środki z Funduszu Solidarnościowego **w kwocie 242 471,70 zł** na realizację usług opieki wytchnieniowej w miejscu zamieszkania w ramach Programu Ministerstwa Rodziny, Pracy i Polityki Społecznej pn. „Opieka wytchnieniowa” dla Jednostek Samorządu Terytorialnego – edycja 2024. W Programie nie jest wymagany wkład własny. To już szósty rok realizacji zadania, które cieszy się dużym zainteresowaniem mieszkańców naszej gminy.

Głównym celem Programu jest wsparcie członków rodzin lub opiekunów przez umożliwienie im uzyskania doraźnej, czasowej pomocy w formie opieki wytchnieniowej. W tym czasie opiekun może odpocząć, pójść na wizytę do lekarza czy załatwić sprawę w urzędzie.

Usługami opieki wytchnieniowej w 2024 r. objęto 38 osób, tj. opiekunów łącznie 38 osób ze znacznym stopniem niepełnosprawności oraz 8-ga dzieci, w ilości od 12 do 191 godzin dla członka rodziny lub opiekuna sprawującego bezpośrednią opiekę.

W 2024 r. z tej formy pomocy wsparcia mogli skorzystać również pracujący opiekunowie osób z niepełnosprawnościami. Dotychczas wymóg sprawowania całodobowej opieki w większości przypadków uniemożliwiał tym opiekunom dostęp do opieki wytchnieniowej.

Na 2025 r. Gmina Chojnice pozyskała w ramach ww. Programu kwotę 244 452,54 zł.

Program „Opieka 75+” - na rok 2024 - wsparcie gmin w realizacji usług opiekuńczych

Celem Programu Ministerstwa Rodziny, Pracy i Polityki Społecznej pn. „Opieka 75+” – edycja 2024 jest zwiększenie dostępności usług opiekuńczych, w tym specjalistycznych usług opiekuńczych dla osób w wieku 75 lat i więcej.

Gmina Chojnice w 2024 r. otrzymała dofinansowanie ze środków budżetu państwa na realizację usług opiekuńczych w miejscu zamieszkania w ramach ww. Programu w wysokości 2 120 zł.

W ramach Programu ze środków budżetu państwa został dofinansowany w 43,6% koszt usług opiekuńczych 1 osoby. Liczba godzin usług, których koszt został dofinansowany w ramach Programu to 132 godziny.

Osoby objęte usługami opiekuńczymi w ramach ww. Programu, tak jak pozostałe osoby korzystające z tych usług, ponoszą za nie odpłatność zgodnie z uchwałą Rady Gminy w Chojnicach w sprawie określenia szczegółowych warunków przyznawania i odpłatności za usługi opiekuńcze i specjalistyczne usługi opiekuńcze, z wyłączeniem specjalistycznych usług opiekuńczych dla osób z zaburzeniami psychicznymi, oraz szczegółowych warunków częściowego lub całkowitego zwolnienia od opłat, jak również trybu ich pobierania.

Program „Korpus Wsparcia Seniorów” na rok 2024

Gmina Chojnice w 2024 roku pozyskała z budżetu państwa w ramach Programu Ministerstwa Rodziny, Pracy i Polityki Społecznej „Korpus Wsparcia Seniorów” na rok 2024 środki w wysokości 11 648 zł na realizację tzw. „opieki na odległość”.

Wsparciem zostały objęte 22 osoby w wieku powyżej 60 r. ż. Uczestnicy Programu nie ponosili żadnych kosztów związanych z korzystaniem z usługi teleopieki.

Dostawcą opasek bezpieczeństwa oraz realizatorem kompleksowej usługi całodobowego centrum teleopieki jest SiDLY spółka z ograniczoną odpowiedzialnością z siedzibą w Warszawie



POMOC OBYWATEŁOM UKRAINY PRZEBYWAJĄCYM NA TERYTORIUM POLSKI W ZWIĄZKU Z TOCZĄCYMI SIĘ DZIAŁANAMI WOJENNYMI

ŚWIADCZENIA RODZINNE

W 2024 r. Dział świadczeń rodzinnych, wychowawczych i alimentacyjnych kontynuował realizację zadania, określonego w ustawie z dnia 12 marca 2022 r. o pomocy obywatelom Ukrainy w związku z konfliktem zbrojnym na terytorium tego państwa, mianowicie przyznawania i wypłaty świadczeń rodzinnych dla obywateli Ukrainy.

Świadczenia rodzinne przysługują obywatelom Ukrainy, którzy wjechali legalnie na terytorium Rzeczypospolitej Polskiej w okresie od 24 lutego 2022 r. i deklarują zamiar pozostania na terytorium RP. Pobyt ww. obywateli Ukrainy uważa się za legalny do 30 września 2025 r. i w tym czasie ww. obywatelom Ukrainy przysługują świadczenia rodzinne, na zasadach i w trybie określonych w przepisach o świadczeniach rodzinnych, z wyłączeniem warunku posiadania karty pobytu z adnotacją „dostęp do rynku pracy”.

Rodzaj i kwoty świadczeń, z których skorzystali obywatele Ukrainy w 2024 r. przedstawia niżej zamieszczona tabela.

L.p.	Rodzaj świadczenia	Liczba rodzin	Liczba dzieci we wniosku	Średnia liczba miesięcy, w których rodzina korzystała ze świadczeń w 2024 roku	Łączna kwota świadczeń
1.	Zasiłek rodzinny wraz z dodatkami	18	51	6	51 816,00 zł
2.	Świadczenie rodzicielskie	3	3	6	17 195,90 zł
3.	Jednorazowa zapomoga	0	0	0	0
4.	Zasiłek pielęgnacyjny	6	4	7	9 065,28 zł
5.	Świadczenie pielęgnacyjne	3	3	7	85 171,20 zł

W 2024 r. ze świadczeń rodzinnych skorzystały 22 rodziny, na łączną kwotę 163 248,38 zł

STYPENDIA SZKOLNE

Na mocy ustawy z dnia 12 marca 2022 r. o pomocy obywatelom Ukrainy w związku z konfliktem zbrojnym na terytorium tego państwa 2 uczniom będącym członkami 1 rodziny wypłacono łącznie **4 900 zł** w formie refundacji wydatków poniesionych w związku z zakupem artykułów edukacyjnych.

JEDNORAZOWE ŚWIADCZENIE PIENIĘŻNE W KWOCIE 300 ZŁ DLA OBYWATELA UKRAINY

W 2024 r. Gminny Ośrodek Pomocy Społecznej w Chojnicach kontynuował wypłatę powyższego świadczenia (w związku ze zmianą ustawy- wyłącznie w okresie od stycznia do czerwca). Jednorazowe świadczenie pieniężne przysługiwało obywatelom Ukrainy, których pobyt na terytorium Rzeczypospolitej Polskiej uznawany jest za legalny zgodnie z zapisami ustawy o pomocy obywatelom Ukrainy w związku z konfliktem zbrojnym na terytorium tego państwa oraz zostali wpisani do rejestru PESEL.

W 2024 r. wpłynęło do tut. Ośrodka 6 wniosków o wypłatę jednorazowego świadczenia pieniężnego. **Z tej formy pomocy skorzystało 9 osób na kwotę 2 700 zł.** W porównaniu z latami ubiegłymi nastąpił znaczący spadek liczby obywateli Ukrainy wnioskujących o to świadczenie. Dla porównania w 2023 r. zostało objętych wsparciem 58 osób na kwotę 17 400 zł, natomiast 2022 r. 698 osób na kwotę 209 400 zł.

ŚWIADCZENIE PIENIĘŻNE Z TYTUŁU ZAPEWNIENIA ZAKWATEROWANIA I WYŻYWIENIA OBYWATEŁOM UKRAINY

Na mocy Ustawy z dnia 12 marca 2022 r. o pomocy obywatelom Ukrainy w związku z konfliktem zbrojnym na terytorium tego państwa, również w roku 2024 (wyłącznie za okres od stycznia do czerwca) możliwe było wnioskowanie o świadczenia pieniężne przez podmioty, w szczególności osoby fizyczne prowadzące gospodarstwo domowe, które zapewniały, na własny koszt, zakwaterowanie i wyżywienie obywatelom Ukrainy. Okres, za który przysługiwały ww. świadczenia to, podobnie jak w roku 2022 r., i 2023, 120 dni licząc od dnia przybycia obywatela Ukrainy na terytorium RP. Możliwe było wydłużenie ww. okresu w szczególnych, wymienionych w Rozporządzeniu Rady Ministrów, przypadkach, np. gdy obywatel Ukrainy był osobą z niepełnosprawnością, seniorem lub sprawował opiekę nad co najmniej trojgiem dzieci. Wysokość świadczenia wynosiła 40 zł za osobę dziennie.

W 2024 r. zarejestrowano **31 wniosków** (w 2022 r. 267, 2023 r. 79), złożonych przez 3 podmioty (w 2022 r. 68, 2023 r. 9) zrefundowano **2 012 osobodoby** (w 2022 r. 37 031, 2023 r. 8 014), na łączną kwotę **80 480 zł** (w 2022 r. 1 481 240 zł, w 2023 r. 320 560 zł)



WSPARCIE FINANSOWE W 2024 R. NIWELUJĄCE SKUTKI WZROSTU CEN ENERGII ELEKTRYCZNEJ I GAZU

31 grudnia 2023 r. weszła w życie ustawa z dnia 7 grudnia 2023 r. o zmianie ustaw w celu wsparcia odbiorców energii elektrycznej, paliw gazowych i ciepła, na mocy której w 2024 r. ponownie były wypłacane następujące świadczenia:

DODATEK OSŁONOWY

Był wypłacany w 2022 r. gospodarstwom domowym, w których dochód na jedną osobę w gospodarstwie wieloosobowym nie przekraczał 1500 zł miesięcznie, natomiast w gospodarstwach domowych jednoosobowych nie przekraczał 2100 zł miesięcznie.

W 2024 r. dodatek osłony przysługiwał na takich samych zasadach jak w 2022 r., ale nie za cały 2024 r., tylko za okres od stycznia do czerwca 2024 r. w kwotach stanowiących 50% kwot przyznawanych w 2022 r. po ich waloryzacji średniorocznym wskaźnikiem cen towarów i usług konsumpcyjnych ogółem w 2022 r. w stosunku do 2021 r., tj. 114,4% (wzrost cen o 14,4%).

Wysokość dodatku osłonowego była uzależniona od liczby osób w gospodarstwie domowym oraz od rodzaju paliwa zasilającego główne źródło ogrzewania mieszkania.

Dodatek osłony w 2024 r. wynosił od 228,80 zł dla gospodarstwa domowego jednoosobowego do 657,80 zł dla gospodarstwa domowego składającego się z co najmniej 6 osób, a w przypadku gdy główne źródło ogrzewania gospodarstwa domowego zasilane było węglem lub paliwami węglopochodnymi, wynosił odpowiednio od 286,00 zł do 822,25 zł.

Dochód był ustalany na zasadach określonych w ustawie o świadczeniach rodzinnych, tj. za poprzedzający rok kalendarzowy, ale nie były uwzględniane uzyskanie i utrata dochodu.

Obowiązywała, podobnie jak w przypadku zasiłków rodzinnych, tzw. zasada złotówka za złotówkę, co oznacza, że jeżeli dochód na osobę przekroczył wysokość kryterium dochodowego to dodatek przysługiwał w wysokości różnicy pomiędzy kwotą świadczenia a kwotą, o którą został przekroczony dochód na osobę w gospodarstwie domowym.

REFUNDACJA PODATKU VAT

To refundacja kwoty odpowiadającej podatkowi VAT wynikającej z opłaconej faktury dokumentującej dostarczenie paliw gazowych od dnia 1 stycznia 2023 r. do dnia 30 czerwca 2024 r. do odbiorcy paliw gazowych, przyznawana odbiorcy paliw gazowych, jeżeli wykorzystuje jako główne źródło ogrzewania urządzenia grzewcze zasilane paliwami gazowymi (gaz ziemny) oraz spełnia kryterium dochodowe 1500 zł miesięcznie w przeliczeniu na osobę w rodzinie, 2100 zł w przypadku gospodarstwa domowego jednoosobowego.

W 2024 r. podatek VAT zrefundowano 25 gospodarstwom domowym na łączną kwotę 22 178,20 zł

Natomiast 13 czerwca 2024 r. weszła w życie ustawa na mocy której, za okres od 1 lipca 2024 r. do 31 grudnia 2024 r. przyznawano jednorazowo tzw. bon energetyczny.

BON ENERGETYCZNY

To forma wsparcia finansowego dla gospodarstw domowych, którego zasady przyznawania były podobne do ww. dodatku osłonowego, a różnice były następujące:

- bon w kwocie podwyższonej przysługiwał w przypadku gdy główne źródło ogrzewania było zasilane energią elektryczną (w przypadku dodatku osłonowego - węglem lub podobnymi);
- kryteria dochodowe były wyższe: bon przysługiwał jeżeli przeciętny miesięczny dochód w gospodarstwie jednoosobowym nie przekraczał 2 500 zł, a wieloosobowym 1 700 zł (w przypadku dodatku osłonowego – odpowiednio 2 100 zł i 1 500 zł);
- Kwota bonu energetycznego zawierała się w przedziale od 300 zł dla gospodarstwa domowego jednoosobowego do 600 zł dla gospodarstwa domowego składającego się z co najmniej 6 osób, a w przypadku gdy główne źródło ogrzewania gospodarstwa domowego zasilane było energią elektryczną, odpowiednio od 600 zł do 1200 zł (w przypadku dodatku osłonowego odpowiednio od 228,80 zł do 657,80 zł, a w przypadku gdy główne źródło ogrzewania gospodarstwa domowego zasilane było węglem lub paliwami węglopochodnymi, od 286,00 zł do 822,25 zł).

	DODATEK OSŁONOWY		BON ENERGETYCZNY		
	LICZBA GOSPODARSTW DOMOWYCH	KWOTA WYPŁACONYCH DODATKÓW	LICZBA GOSPODARSTW DOMOWYCH	KWOTA WYPŁACONYCH DODATKÓW	
Dodatek w kwocie „podstawowej” - razem	281	104 477,50 zł	910	361 929,13 zł	
z tego dla gospodarstwa domowego	- jednoosobowego	66	14 740,97 zł	237	69 653,60 zł
	- składającego się z 2 do 3 osób	75	23 253,04 zł	265	98 669,53 zł
	- składającego się z 4 do 5 osób	120	54 133,93 zł	342	155 827,74 zł
	- składającego się z co najmniej 6 osób	20	12 349,56 zł	66	37 778,26 zł
Dodatek w kwocie „podwyższonej” - razem	692	300 294,63 zł	44	33 798,48 zł	
z tego dla gospodarstwa domowego	- jednoosobowego	187	51 312,82 zł	9	5 400,00 zł
	- składającego się z 2 do 3 osób	226	85 366,64 zł	9	5 930,53 zł
	- składającego się z 4 do 5 osób	232	126 623,07 zł	22	17 697,96 zł
	- składającego się z co najmniej 6 osób	47	36 992,10 zł	4	4 769,99 zł
RAZEM	973	404 772,13	954	395 727,61 zł	



WSPÓŁPRACA ZE STOWARZYSZENIEM BANK ŻYWNOCI W CHOJNICACH

Bank Żywności w Chojnicach



W 2024 roku mieszkańcom gminy Chojnice przekazaliśmy ze Stowarzyszenia Bank Żywności w Chojnicach artykuły spożywcze o wartości 269 552 zł i wadze prawie 36 ton. Koszty obsługi tego działania zostały skalkulowane na kwotę 13 091 zł (w tym: składki członkowskie – 10 056 zł, opłata za wynajmowany magazyn – 3 035 zł), co oznacza, że za jedną złotówkę

otrzymaliśmy żywność o wartości 20 zł 59 gr. Dla przypomnienia, w minionych latach, realna wartość „naszej” złotówki wynosiła: w 2023 r. – 15,90 zł, w 2022 r. – 22,18 zł, w 2021 r. – 25,69 zł, w 2020 r. – 29,26 zł, w 2019 r. – 21,74 zł, w 2018 r. – 33,28 zł, w 2017 r. – 34,53 zł, w 2016 r. – 19,02 zł, w 2015 r. – 24,54 zł, w 2014 r. – 8,79 zł; w 2013 r. – 19,80 zł; w 2012 r. – 25,58 zł; w 2011 r. – 21,41 zł; w 2010 r. – 26,20 zł; w 2009 r. – 22,53 zł; w 2008 r. – 19,06 zł; w 2007 r. – 19,18 zł; w 2006 r. – 15,01 zł; w 2005 r. – 7,26 zł; w 2004 r. – 5,14 zł; w 2003 r. – 7,41 zł; w 2002 r. – 5,32 zł i w 2001 r. – (rok, w którym bank rozpoczął swoją działalność) – 2,36 zł. Z pomocy w tej formie skorzystało ponad 300 rodzin.

Jakub Frankenstein | Gminny Ośrodek Pomocy Społecznej

RZĄDOWY PROGRAM „POSIŁEK W SZKOLE I W DOMU”

Od 2019 r. funkcjonuje rządowy program „Posiłek w szkole i w domu”.



W ramach ww. programu w 2024 r. naszej gminie przyznano środki finansowe z budżetu państwa w wysokości 400 000 zł z przeznaczeniem na zakup posiłku, świadczenie pieniężne na zakup posiłku lub żywności albo świadczenie rzeczowe w postaci produktów żywnościowych.

Dla porównania w 2023 roku otrzymaliśmy na ten cel wsparcie w wysokości 385 000 zł.

Ze wsparcia w tej formie w 2024 r. skorzystało 388 mieszkańców naszej gminy (w 2023 r. 471 mieszkańców).

Jakub Frankenstein | Gminny Ośrodek Pomocy Społecznej

SPOTKANIE WIGILIJNE

W dniu 16 grudnia 2024 r., po przerwie spowodowanej wzrostem zachorowań na COVID 19, pracownicy Gminnego Ośrodka Pomocy Społecznej w Chojnicach ponownie zaprosili swoich klientów, potrzebujących, z różnych powodów wsparcia w tej formie, na spotkanie wigilijne, które po raz pierwszy odbyło się w nowej siedzibie GOPS-u. Podczas uroczystości nie zabrakło szczyrych życzeń, uśmiechów, żartów oraz ciepłej i radosnej atmosfery. Oprawę muzyczną podczas spotkania zapewnił Pan Roman Piekarski z Domu Kultury w Silnie.

Wszyscy zaproszeni, którzy przybyli na spotkanie jak również ci, którzy z różnych powodów nie mogli przybyć tego dnia (32 osoby) zostali obdarowani paczkami świątecznymi zawierającymi słodkości, kawę, herbatę.

Maria Wierzbowska | Gminny Ośrodek Pomocy Społecznej

ZMIANY W ŚWIADCZENIACH Z FUNDUSZU ALIMENTACYJNEGO

Dnia 12 grudnia 2024 r. weszła w życie ustawa z dnia 21 listopada 2024 r. o zmianie ustawy o pomocy osobom uprawnionym do alimentów, która podwyższa maksymalną wysokość świadczeń z funduszu alimentacyjnego **z kwoty 500 zł miesięcznie do kwoty 1000 zł miesięcznie.**

Do przyznania świadczeń z funduszu alimentacyjnego niezbędne jest spełnienie kryterium dochodowego, które wynosi obecnie 1209 zł miesięcznie na osobę w rodzinie.

Beata Kołak | Gminny Ośrodek Pomocy Społecznej

WYŻSZE KRYTERIA DOCHODOWE W POMOCY SPOŁECZNEJ OD 1 STYCZNIA 2025 ROKU

- 1) Kryteria dochodowe wynosić będą:
 - dla osoby samotnie gospodarującej - **1 010 zł**,
 - dla rodziny – **823 zł** na osobę w rodzinie;
- 2) Maksymalna kwota zasiłku stałego – **1 229 zł**
- 3) Kwota dochodu z 1 ha przeliczeniowego – **459 zł**.



GMINA CHOJNICE RUSZA Z NOWYM PROJEKTEM WSPARCIA SPOŁECZNEGO

Gmina Chojnice przygotowuje się do realizacji ambitnego projektu społecznego w ramach programu Fundusze Europejskie dla Pomorza 2021–2027. Projekt, zatytułowany „Rozwój usług społecznych i zdrowotnych na obszarze Partnerstwa Światowego Rezerwatu Biosfery Bory Tucholskie”, ma na celu poprawę jakości życia mieszkańców poprzez zwiększenie dostępności do zdeinstytucjonalizowanych i zindywidualizowanych usług opiekuńczych oraz zdrowotnych. Realizacja działań przewidziana jest na lata 2025–2027.

Rozwój opieki społecznej i zdrowotnej

Celem projektu jest wdrożenie szerokiej gamy usług opiekuńczych, takich jak:

- rozwój usług opiekuńczych w miejscu zamieszkania,
- utworzenie punktu opieki dziennej,
- realizacja usług teleopieki,
- wsparcie rodzin w trudnej sytuacji życiowej,
- wdrożenie usługi „door to door” dla osób starszych i niepełnosprawnych.

W ramach działań zaplanowano także opiekę wychnieniową oraz specjalistyczne usługi, m.in. wsparcie logopedyczne, pedagogiczne oraz zajęcia z zakresu integracji sensorycznej. Projekt obejmie wsparciem 140 osób, w tym 40 osób z niepełnosprawnościami, a także ich opiekunów.

Punkt opieki dziennej

Jednym z kluczowych elementów projektu jest utworzenie punktu opieki dziennej w świetlicy wiejskiej na terenie gminy. Ośrodek będzie działał od poniedziałku do piątku, oferując wsparcie opiekuńcze, zajęcia aktywizujące oraz ciepłe posiłki. Dzięki temu 22 osoby starsze i niepełnosprawne będą miały zapewnioną codzienną opiekę oraz możliwość integracji społecznej.

Wsparcie rodzin i usługi „door to door”

Projekt przewiduje organizację warsztatów dla rodzin w celu poprawy ich funkcjonowania oraz walki z problemami społecznymi. W ramach usługi „door to door” gmina zakupi specjalny bus dostosowany do potrzeb osób starszych i z niepełnosprawnościami, umożliwiając im udział w zajęciach zaplanowanych w ramach projektu i w innych wydarzeniach społecznych organizowanych np. przez Gminny Ośrodek Kultury.

Finansowanie i cele

Na realizację projektu Gmina Chojnice uzyskała dofinansowanie z Funduszy Europejskich w wysokości blisko 3 mln zł. Efektem działań będzie poprawa dostępności usług opiekuńczych oraz aktywizacja społeczna mieszkańców gminy, w szczególności osób starszych i z niepełnosprawnościami.

Projekt stanowi odpowiedź na wyzwania demograficzne oraz potrzeby mieszkańców gminy. Dzięki wsparciu unijnemu Gmina Chojnice staje się liderem w rozwijaniu lokalnych usług społecznych, odpowiadających na najpilniejsze potrzeby mieszkańców.

WARTOŚĆ PROJEKTU DLA SENIORÓW

ORAZ RODZIN

3 mln zł

zaplanowany w Gminie Chojnice
na lata 2025-2027

Adrian Senger, Beata Kołak

Gminny Ośrodek Pomocy Społecznej

PROGRAM DLA RODZIN WIELODZIETNYCH „KARTA DUŻEJ RODZINY GMINY CHOJNICE”

Program dla rodzin wielodzietnych Karta Dużej Rodziny Gminy Chojnice został skierowany do mieszkańców gminy Chojnice. Program przyznaje uprawnienia członkom rodzin wielodzietnych, którzy posiadają ogólnopolską Kartę Dużej Rodziny, przyznawaną na podstawie ustawy o Karcie Dużej Rodziny. Partnerami Programu są przedsiębiorcy i instytucje, niebędące jednostkami organizacyjnymi gminy Chojnice, którzy przystąpili do Programu proponując ulgi, rabaty, upusty dla rodzin wielodzietnych.

Serdecznie zachęcamy lokalnych przedsiębiorców oraz instytucje do włączania się do Programu. Przedsiębiorcy i instytucje, niebędące jednostkami organizacyjnymi gminy Chojnice, mogą włączyć się w realizację Programu wypełniając deklarację i zawierając Porozumienie z gminą Chojnice.



Program dla rodzin
wielodzietnych
Karta Dużej Rodziny
Gminy Chojnice

Identyfikator gminy Chojnice: **2202032**



Salon Optyczny



Salon Optyczny OKOmedicus,

al. Bayeux 10, 89-600 Chojnice

- 10% rabatu na zakup okularów korekcyjnych

Rabat będzie realizowany w placówkach w Chojnicach, al. Bayeux 10 tel. 503420530 oraz ul. Reymonta 10 tel. 516150120

Porozumienie zawarto na okres od dnia 12.08.2020 r. do dnia 11.08.2025 r.

Centrum Okulistyczno-Optyczne Lemańczyk Sp. z o.o.,

ul. Jantarowa 4/41, 89-600 Chojnice

- 10% ulgi na zakup okularów korekcyjnych,
- 10% ulgi na wymianę szkieł korekcyjnych we własnej oprawie okularowej,
- 15% ulgi na zakup okularów przeciwsłonecznych,

Oferowane ulgi nie łączą się z innymi ofertami rabatowymi.

Porozumienie zawarto na czas nieokreślony.

Restauracja - Odejewska Aleksandra,

Niezychowice 1, 89-620 Chojnice

- 5% upustu na jedzenie

Porozumienie zawarto na okres od dnia 12.08.2020 r. do dnia 11.08.2025 r.

SZYPRYT I. Szypryt, A. Szypryt Spółka jawna,

ul. Ogrodowa 8, 89-600 Chojnice

- zakup całego asortymentu z 5% rabatem w SZYPRYT I. Szypryt, A. Szypryt Sp. j.

Bonifikata nie obejmuje artykułów promocyjnych i wyprzedaży.

Rabat będzie realizowany w placówkach w Chojnicach - ul. Ogrodowa 8 oraz ul. Kościerska 19B, Brusach - ul. Mickiewicza 1A, Sępólnie Krajeńskim - ul. Sienkiewicza 105.

Porozumienie zawarto na czas nieokreślony.

Pracownia Optyczna Paulina Skiba

ul. Świętopełka 16 89-600 Chojnice

- 10% zniżki na okulary korekcyjne
- 10% zniżki na okulary przeciwsłoneczne
- bezpłatne badanie wzroku przy zakupie okularów
- badanie wzroku bez zakupu okularów w cenie 29 zł

Porozumienie zawarto na czas nieokreślony.

EUROSTANDARD KLAUZO Spółka komandytowa,

Topole 20, 89-620 Chojnice

- 10% rabatu na produkty nie objęte promocjami.

Porozumienie zawarto na czas nieokreślony.



WYJĄTKOWY ROK W GMINNYM OŚRODKU KULTURY W CHOJNICACH

Do Państwa rąk trafił kolejny egzemplarz „Gminnych Aktualności” dokumentujących wydarzenia minionych 12 miesięcy 2024 roku.

Dla Załogi Gminnego Ośrodka Kultury w Chojnicach był to rok wyjątkowy, bo był okazją do podsumowania dotychczasowej 20-letniej działalności, ale też do rozmów i planów na przyszłość.

Dwadzieścia lat temu, 1 stycznia 2004 roku ówczesna Rada Gminy podjęła decyzję o powołaniu do życia samorządowej instytucji kultury obejmującej swym działaniem gminę wiejską Chojnice. Od tego momentu zaczęła się nasza historia...

Kultura należy do specyficznych usług społecznych. Determinuje wiele obszarów naszego życia, m.in. trwałość tradycji, język, relacje społeczne, lokalną kulturę i sztukę. Kultura oddziałuje na nasz system wartości, przekonania, mając znaczący wpływ na rozwój i tożsamość każdego z nas.

filu działalności rozpoczęła się wraz z powołaniem Instytucji i wprowadzeniem stałej oferty zajęć świetlicowych.

Powołanie samorządowej instytucji kultury, zbiegło się także z pełnoprawnym wejściem Polski do struktur EU, co otworzyło nowe perspektywy rozwoju i pozyskania środków na budowę i odbudowę infrastruktury kultury. To właśnie uruchomienie programów pomocowych, w tym szczególnie na rozwój obszarów wiejskich, przyczyniło się do rozbudowy sieci kulturalnej gminy Chojnice. Remonty i doposażenie placówek w niezbędny sprzęt, rozwój telefonii komórkowej oraz Internetu determinowały kolejne zmiany i rozwój oferty kulturalnej.

Zmiana formuły pracy, wprowadzenie regulaminów i zasad realizacji zajęć, realizacja projektów z udziałem środków zewnętrznych, wprowadzenie do oferty stałej warsztatów rozwoju umiejętności społecznych dla dzieci i młodzieży, spowodowało stopniowy wzrost zainteresowania uruchomieniem w poszczególnych sołectwach placówek kulturalnych działających w strukturach Gminnego Ośrodka Kultury Chojnicach. Dzisiaj placówki naszego Ośrodka działają na terenie 19 spośród 34 gminnych sołectw.

W ciągu minionych 20 lat za sprawą aktywności Załogi Ośrodka i pozyskanym środkom zewnętrznym mieszkańcy gminy mieli okazję uczestniczenia w wielu ciekawych i ambitnych projektach kulturalnych oraz udziału w wydarzeniach artystycznych oferowanych przez utytułowane instytucje kultury tj. teatry, opery i filharmonie, grupa młodzieży wzięła udział w 3-miesięcznej wymianie i na okres 3 miesięcy przeniosła się do Kanady, powstało wiele publikacji i materiałów do archiwum

społecznego naszej gminy. Podjętych przez nasz Ośrodek aktywności jest tak wiele, że nie sposób ich tu wszystkich przywołać.

Należy jednak zaznaczyć, że tak dużego wachlarza inicjatyw nie udało się by nam zrealizować, gdyby nie życzliwość, sympatia i osobiste zaangażowanie liderów lokalnych społeczności, otwartość na nasze propozycje wielu instytucji i firm.

Dzisiaj jest okazja, by za to wsparcie Państwu podziękować, a jednocześnie zaprosić do dalszej współpracy z nami. Jesteśmy otwarci na dalsze partnerstwo i chętni do budowania nowych i owocnych relacji.

Korzystając z okazji, zachęcamy Państwa do zapoznania się z naszą aktualną ofertą prezentowaną na stronie internetowej www.gokchojnice.pl oraz obserwowania profilu GOK na FB. Wszystkich zainteresowanych otrzymywaniem indywidualnych powiadomień o bieżących propozycjach, zapraszamy do zapisania się do naszego newslettera.

Nade wszystko zachęcamy Państwa do osobistego kontaktu z nami!



Gminny Ośrodek Kultury w Chojnicach odgrywa niezwykle istotną rolę w kształtowaniu życia kulturalnego i społecznego lokalnej społeczności.

Przez lata nasza działalność ewoluowała odpowiadając na zmieniające się potrzeby oraz dynamicznie rozwijającą się rzeczywistość społeczną i kulturalną. Jednak, aby ten rozwój był pełny, nie możemy zapominać o osobach tworzących GOK w Chojnicach – jego pracownikach. Pojawiło się ich w ciągu 20 lat wielu, a każdy z nich pozostawił w środowisku swój ślad.

To właśnie oni swoją pracą, zaangażowaniem, postawą, umiejętnościami i talentami decydują o wizerunku Instytucji – są ogniwem łączącym lokalną społeczność z szeroko rozumianą kulturą.

W ciągu XX lat działalności Ośrodka jego sieć placówek terenowych rozrosła się z 9 w roku 2004 do 21 w roku 2024. O ile domy kultury prowadziły od początku działalność kulturalną i animacyjną, to świetlice wiejskie ograniczały się do organizacji incydentalnych zajęć i lokalnych wydarzeń. Zmiana pro-



MAKATKI Z KOSZNAJDERII

„Czystość jest ozdobą każdego domu”, „Co ja ugotuję, każdemu smakuje”, czy „Miłość i zgoda domu ozdoba” - to tylko kilka przykładów sentencji, jakie widniały na makatkach. Te niewielkich rozmiarów tkaniny dekoracyjne były niegdyś popularną ozdobą wielu domostw. Zawieszano je na ścianach, bądź rozkładano na meblach, głównie w kuchni.



Tradycja makatki trafiła do Polski na przełomie XIX i XX wieku. W regionach zamieszkiwanych przez ludność pochodzenia niemieckiego (zatem także w regionie chojnickim) „moda” na te dekoracyjne tkaniny nastąpiła wcześniej niż w pozostałych częściach Polski, bo to właśnie z Niemiec i Holandii makatki przywędrowały do Polski. Na terenie dawnej Kosznejderii, gospodynie bardzo dbające o przytulność i porządek, szybko przejęły zwyczaj ozdabiania domostw wyszywanymi obrazkami. Początkowo hafty na nich były jednobarwne, przeważnie niebieskie, od lat 30. XX w. coraz częściej wielokolorowe. Kolejnym etapem rozwoju było drukowanie, jedno- lub wielobarwnych makatek, gotowych do wykorzystania od razu po zakupie. Najczęstszym motywem był sielski obrazek, zwykle z korespondującym z nim napisem. Makatkowe motywy stanowiły odzwierciedlenie powszechnie znanej i popularnej, nie tylko w Niemczech, dewizy tzw. trzech K (kościół, kuchnia, kołyska). Credo to określało tradycyjną rolę kobiety w XIX-wiecznym społeczeństwie i rodzinie, a makatki stanowiły domową i obyczajową encyklopedię, która kreowała najważniejsze w życiu człowieka wartości.

I choć dziś wzorce codziennego postępowania i współżycia w rodzinie - zawarte na dawnych makatkach, niekoniecznie są aktualne, tworzenie takich ozdób może być sposobem na ożywienie tradycji z regionu Kosznejderii.

W 2024 r. Gminny Ośrodek Kultury w Chojnicach podjął próbę reaktywacji tradycji wykonywania makatek. Wśród wielu działań, realizowanych w ramach projektu

Kosznejderia – kraina inspirująca, znalazł się moduł poświęcony tym dekoracyjnym tkaninom. W domu kultury w Silnie prelekcję pt.: *Tradycja makatki na wsi pomorskiej* wygłosiła etnografka - Kinga Turska – Skowronek. Wykładowi towarzyszyła prezentacja zbiorów z Muzeum Etnograficznego w Toruniu oraz z Muzeum Borów Tucholskich. Panie, uczestniczące w tym spotkaniu, z sentymentem rozpoznawały motywy, które pamiętały z domów rodzinnych lub domostw swoich babć. Po zajęciach teoretycznych przyszedł czas na warsztaty praktyczne. Zajęcia z haftowania makatek w Silnie, Ogorzelinach i Ciechocinie prowadziła Helena Pawłowska – zweryfikowana hafciarka i twórczyni ludowa. Podczas warsztatów panie korzystały z obrazków udostępnionych przez Muzeum Etnograficzne w Toruniu, ale też wiele z uczestniczek korzystało z wzorów odnalezionych na makatkach zachowanych w ich domach lub rozrysowało własne kompozycje. Wymyśliły też „gadki” towarzyszące autorskim obrazkom – były one bardziej feministyczne, niż te z tradycyjnych wzorników. Hasła: *Obiad lepiej smakuje, gdy mąż z żoną gotuje*, albo *Zmywarka zmywa, a ja odpoczywam*, o wiele bardziej przypadły paniom do gustu, niż te z instrukcjami mówiącymi, co powinna „dobra żona”... Prace uczestniczek „makatkowych” warsztatów można było zobaczyć na wystawie towarzyszącej spotkaniu podsumowującym cały projekt. Część z wzorów (skomponowanych przez uczestniczki warsztatów) została wykorzystana też w publikacji – mogącej służyć jako wzornik bądź... kolorowanka, dzięki czemu tradycja makatek może być nadal żywa.



Źródło informacji: publikacja Muzeum Etnograficznego w Toruniu: *Mądrości i gadki z kuchennej makatki*; Elżbieta Piskorz-Branekova; Toruń, 2016



SENIOR - W GRUPIE SIŁA JAK „WCZEŚNIEJ URODZENI” ODNALEŻLI SWOJE MIEJSCE W GOK-U

Problematyka związana z osobami starszymi i ich udziału w aktywności społecznej i kulturalnej gminy Chojnice znajduje od ponad 10 lat ważne miejsce w strategii działalności Gminnego Ośrodka Kultury w Chojnicach.

Każdy kolejny projekt senioralny realizowany w placówkach GOK ze wsparciem środków pozyskanych z Rządowego Programu na rzecz Aktywności Społecznej Osób Starszych na lata 2014-2020 oraz Programu wieloletniego na rzecz Osób Starszych „Aktywni +” na lata 2021-2025, utwierdzał nas w przekonaniu jak wielki i niewykorzystany potencjał drzemie w tej grupie mieszkańców.

Rosnące zainteresowanie ze strony Państwa - Seniorów oraz zmiana formuły waszego uczestnictwa z biernego odbioru do aktywnego działania i współtworzenia tej oferty, pokazuje nam jak ważny jest proces budowania relacji, opartych na słuchaniu, wzajemnej uważności i bez presji czasu.

Cieszy nas fakt, że dzisiaj tematyka senioralna stała się przedmiotem debaty publicznej, a Państwa głos znajduje odzwierciedlenie w rozwiązaniach systemowych.



Doceniamy, iż tak licznie odpowiedzieliście Państwo na nasze zaproszenie i udział 600 osób w ankiecie diagnozującej problemy, oczekiwania i potrzeby seniorów z gminy wiejskiej Chojnice.

Udzielone odpowiedzi pozwolą nam na przygotowanie bardziej celowej i odpowiadającej potrzebom oferty kulturalnej, a tym samym pełniejsze wykorzystanie Waszego potencjału.

Z naszej strony staramy się, by placówki GOK były dla Państwa przyjazne i pozbawione barier, nie tylko tych architektonicznych.

Już dziś w naszych placówkach działa wiele udogodnień jak np. pętle indukcyjne, czyli system wspomagania słuchu, który znacząco poprawia zrozumiałość mowy osobie słabosłyszącej, korzystającej na co dzień z aparatu słuchowego czy implantu. Wprowadziliśmy duże czcionki do naszych materiałów informacyjnych i plakatów, wprowadziliśmy na wasze życzenie możliwość otrzymywania na telefon indywidualnych

powiadomień, uruchomiliśmy internetowy katalog biblioteczny umożliwiający za jego pośrednictwem wybór i zamówienie interesującej Was książki. Wprowadziliśmy możliwość dostawy i zwrotu książek do miejscowych świetlic i domów kultury, a osobom z ograniczeniami w samodzielnym poruszaniu – in-



struktorzy GOK-u książki dostarczają do domów. Sukcesywnie likwidujemy także bariery architektoniczne.

Wsluchujemy się w Wasze uwagi i sugestie. W najbliższej przyszłości, by ułatwić Wam odszukanie propozycji i informacji skierowanych szczególnie do Was, na stronie www Ośrodka powstanie zakładka SENIOR.

Liczymy, że dzięki temu dotrzemy do kolejnych osób, które dołączą do naszej senioralnej społeczności.



W planach mamy także wzmocnienie Waszej roli w międzypokoleniowej transmisji wiedzy o kulturze regionu, kompetencji i umiejętności dziś już zanikających. Jesteśmy przekonani, że z wzajemnego oddziaływania pokoleń „dziadków” i „wnucząt” w naszej gminie zainicjowanych zostanie wiele wartościowych działań, w tym m.in. wolontariat senioralny pod hasłem “W grupie siła...”.



POWIATOWY I GMINNY BAL SENIORA

W piątkowy wieczór, 15 listopada 2024 r., w sali bankietowej „Paradnica” w Klawkowie odbyła się wyjątkowa uroczystość – Bal Seniora, który zgromadził ponad 150 uczestników - seniorów związanych z placówkami Gminnego Ośrodka Kultury w Chojnicach. Była to już druga edycja tego wydarzenia, po ubiegłorocznej zabawie, która miała miejsce w Ogorzelinach. Motywem przewodnim balu był motyw złota. Bal rozpoczął się od powitania gości przez dyrektora Gminnego Ośrodka Kultury w Chojnicach Panią Justynę Rząską, Zastępcę Wójta Gminy Chojnice Pana Janusza Szczepańskiego, oraz przewodniczącego Rady Gminy Chojnice Pana Józefa Kołaka. Wśród zaproszonych gości znaleźli się również przedstawiciele Urzędu Gminy w Chojnicach w osobach Sekretarz Gminy Pani Lucyny Zawiszewskiej oraz Skarbnik Gminy Pani Iwony Lewandowskiej, radnych gminnych oraz sołtysów, którzy swoją obecnością uświetnili obchody Dnia Seniora.

Najważniejsi tego dnia byli jednak sami seniorzy, to z myślą o nich przygotowano mnóstwo atrakcji. Goście bawili się przy dźwiękach znanych szlagierów, które również wspólnie śpiewali. Zespół muzyczny - rozgrzewający tego wieczoru parkiet, doskonale wyczuł atmosferę balu, wybierając utwory, które były dobrze znane seniorom i z pewnością przywołały piękne wspomnienia. Tańce, zabawy i integracja były głównym punktem programu, a goście nie szczędzili energii, by jak najlepiej uczcić ten wyjątkowy dzień.

16 listopada 2024 r. w Sali Widowiskowo – Sportowej im. H. Wagnera w Chojnicach z inicjatywy Spółki „Promocja Regionu Chojnickiego” zorganizowano uroczystość Powiatowego Dnia Seniora, w której brało udział prawie 700 seniorów ze wszystkich gmin powiatu chojnickiego. Na program prezentowany na scenie złożył się także projekt artystyczny załogi Gminnego Ośrodka Kultury w Chojnicach i zaprzyjaźnionych z nią wykonawców, realizowany pod wspólnym hasłem „W rytmie Warsa i Foga”. Na scenie umiejętności wokalne z powodzeniem zaprezentował jeden z samorządowców – Zastępca Wójta Gminy Chojnice. Wśród uczestników wydarzenia znajdowała się ponad 50 –osobowa reprezentacja seniorów z Gminy Chojnice.

Z myślą o seniorach planujemy w 2025 r. powołanie Rady Seniorów Gminy Chojnice. Serdecznie zapraszamy do współpracy!



Gminny Ośrodek Kultury w Chojnicach

gok@gokchojnice.pl

kom. 793 610 036

533 343 473 (księgowość)

533 343 485 (sport)

L.p.	Placówka	Telefon
1.	Wiejski Dom Kultury w Silnie	kierownik: 533 343 446
2.	Wiejski Dom Kultury w Ogorzelinach	533 343 476
3.	Wiejski Dom Kultury w Swornegacich	kierownik: 533 343 471 instruktor: 533 343 475 pkt IT, kontakt w sprawie warsztatów: 533 933 924
4.	Świetlica Wiejska w Nowym Dworze	533 343 469
5.	Świetlica Wiejska w Ciechocinie	533 343 452
6.	Świetlica Wiejska w Nowym Ostrowitem	533 343 488
7.	Świetlica Wiejska w Pawłowiu	533 343 487
8.	Świetlica Wiejska w Chojniczkach	533 343 451
9.	Świetlica Wiejska w Krojantach	533 343 496
10.	Świetlica Wiejska w Angowicach	533 343 486
11.	Świetlica Wiejska w Czartołomiu	533 343 495
12.	Świetlica Wiejska w Raclawkach	533 343 467
13.	Świetlica Wiejska w Lotyniu	533 343 478
14.	Świetlica Wiejska w Klawkowie	533 343 465
15.	Świetlica Wiejska w Kruszcze	533 343 492
16.	Świetlica Wiejska w Kłodawie	533 343 491
17.	Świetlica Wiejska w Nowej Cerkwi	533 343 461
18.	Świetlica Wiejska w Doręgowicach	733 343 427
19.	ORLIK Charzykowy	533 933 567
20.	Gminna Biblioteka Publiczna w Charzykowach	533 343 497



PSZCZOŁY W CENTRUM UWAGI - NIEZWYKŁY PROJEKT W GMINIE CHOJNICE

Projekt „Pszczoły mają głos!” realizowany przez Stowarzyszenie na Rzecz Rozwoju Gminy Chojnice „Akolada” we współpracy z Gminnym Ośrodkiem Kultury w Chojnicach, przy wsparciu finansowym Wojewódzkiego Funduszu Ochrony Środowiska i Gospodarki Wodnej w Gdańsku, stał się wyjątkową inicjatywą, która połączyła edukację ekologiczną, aktywność społeczną i ochronę przyrody. Celem projektu było zwiększenie świadomości na temat roli pszczoł i innych owadów zapylających w ekosystemie oraz ich znaczenia dla człowieka. Projekt zwracał również uwagę na to, jak każdy z nas, wprowadzając drobne zmiany w codziennym życiu, może przyczynić się do ochrony tych cennych owadów.



Projekt łączył edukację, sztukę i praktyczne warsztaty, tworząc unikalne połączenie działań. Każdy, niezależnie od wieku, mógł znaleźć coś dla siebie. Dzieci, młodzież i dorośli – wszyscy wspólnie pracowali nad tym, by lepiej zrozumieć świat pszczoł i stać się jego obrońcami.

Istotnym elementem projektu były warsztaty edukacyjne, realizowane pod hasłem „Oddajemy pszczołom głos!”.

Zajęcia te, skierowane do dzieci i młodzieży, pozwoliły w ciekawy sposób poznać rolę pszczoł w ekosystemie. Młodsze pokolenia rozwijały swoją kreatywność, tworząc przedstawienia o pszczołach, ich zwyczajach i trudnościach, z jakimi spotykają się na co dzień.

Kulminacyjnym punktem projektu „Pszczoły mają głos” był udział w XV Jarmarku Ekoturystycznym w Charzykowach, który w tym roku szczególnie zwrócił uwagę na rolę zapylaczy w przyrodzie. Jarmark stał się platformą do promowania



idei ochrony pszczoł oraz bioróżnorodności. Stoisko Stowarzyszenia „Akolada”, zorganizowane w ramach projektu, przyciągnęło wielu chętnych, którzy chcieli dowiedzieć się więcej o ochronie pszczoł, ich roli w ekosystemie oraz zagrożeniach, które im zagrażają. Na stoisku zorganizowano również pokazy łąk kwietnych, gdzie uczestnicy mogli podziwiać te piękne, pełne kwiatów przestrzenie, będące przykładem działań na rzecz ochrony pszczoł.



Działania praktyczne projektu były równie inspirujące. Młodsze dzieci tworzyły gliniane poidła dla pszczoł oraz zakładały mini-łąki w doniczkach. Z zaangażowaniem wybierały nasiona, przygotowywały glebę i sadziły kwiaty na specjalnie wyznaczonych terenach. Rośliny te wkrótce staną się schronieniem i źródłem pożywienia dla pszczoł oraz innych owadów zapylających. Od specjalistki dzieci dowiedziały się, jak dbać o łąki kwietne i które rośliny są najbardziej przyjazne zapylaczom. Warsztaty nie tylko edukowały, ale również dostarczały wiele radości. Dzieci z zainteresowaniem słuchały, jak pszczoły i inne owady wpływają na rozwój roślin oraz całego ekosystemu. Uczestnicy dowiedzieli się również, jak tworzyć miejsca przyjazne owadom, takie jak łąki kwietne, oraz dlaczego są one tak istotne dla ochrony środowiska.

W warsztatach uczestniczyli także dorośli, którzy wspólnie z dziećmi uczyli się, jak prawidłowo zakładać łąki kwietne. Ekspertka przekazała cenne wskazówki dotyczące doboru roślin i ich pielęgnacji. Dzięki temu każdy, niezależnie od wieku, mógł poszerzyć swoją wiedzę na temat ekologii i ogrodnictwa.

Najmłodsze dzieci wraz z rodzicami wzięły udział w warsztatach tworzenia domków dla zapylaczy. Uczestnicy nie tylko poznali rolę owadów zapylających i różnorodność ich gatunków, ale przede wszystkim stworzyli własne domki, które później zostały zamontowane w ogrodach. Tego rodzaju działania pomogły zwiększyć świadomość na temat potrzeby tworzenia przyjaznych przestrzeni dla owadów w naszym otoczeniu.

Dorosłym uczestnikom zaproponowano warsztaty poświęcone naturalnym środkom ochrony roślin. Dowiedzieli się, dlaczego warto zrezygnować z chemicznych metod ochrony roślin i zastąpić je naturalnymi środkami, które są bezpieczne



LOKALNY KONKURS HAFCIARSKI DOCENIONY PRZEZ NARODOWY INSTYTUT DZIEDZICTWA

ne zarówno dla ludzi, jak i dla środowiska. Uczyli się również, jak prawidłowo założyć kompostownik oraz jak przygotować ziemię pod uprawy przyjazne zwierzętom i owadom. Poznali także naturalne metody walki ze szkodnikami, co stanowiło praktyczne uzupełnienie działań ekologicznych w ogrodach.

Najważniejszym elementem projektu było stworzenie łąk kwietnych w czterech miejscowościach gminy Chojnice: Silnie, Lotyniu, Angowicach i Raclawkach. Celem tej inwestycji było stworzenie odpowiednich warunków życia dla pszczoł i innych zapylaczy, które w ostatnich latach borykają się z wieloma zagrożeniami, takimi jak zmniejszająca się liczba naturalnych siedlisk, stosowanie pestycydów czy zmiany klimatyczne. Łąki kwietne, niegdyś naturalne ekosystemy przyciągające zapylacze, powoli wracają, stając się symbolem bioróżnorodności w miastach i wsiach.

Głównym celem powstania łąk kwietnych było wzbogacenie różnorodności gatunkowej, cennej dla pszczoł i innych zapylaczy, które odgrywają kluczową rolę w ekosystemie. Nowo powstałe łąki kwietne w gminie Chojnice to:

- tradycyjna, wieloletnia mieszanka składająca się z ponad 40 rodzimych dzikich kwiatów jednorocznych i wieloletnich (Silno, Angowice),
- łąka dla „motyli” – składająca się z wieloletnich i jednorocznych gatunków o zwiększonej podaży pyłku i nektaru (Raclawki),
- łąka kwietna „miejska antysmogowa” – mieszanka gatunków rodzimych, odpornych na niekorzystne czynniki (Lotyń).

Już niedługo mieszkańcy będą mogli cieszyć się kwitnieniem takich pięknych roślin jak chabry, dziewanna, firtletka, kąkol, jaskry, dziurawiec, maki, pasternak i wiele innych.



Powstanie łąk kwietnych nie byłoby możliwe bez zaangażowania mieszkańców, którzy aktywnie wsparli to przedsięwzięcie.

Projekt „Pszczoły mają głos” jest doskonałym przykładem na to, jak skutecznie można łączyć edukację, odpowiedzialność społeczną i działania na rzecz ochrony środowiska. Dzięki zaangażowaniu mieszkańców, dzieci i dorosłych, pszczoły w gminie Chojnice zyskały głos, który z pewnością nie zostanie zapomniany. Zrealizowane działania, takie jak tworzenie łąk kwietnych, warsztaty edukacyjne czy budowa domków dla zapylaczy, dają nadzieję, że przyszłość pszczoł i innych owadów zapylających w gminie Chojnice będzie bezpieczna i pełna bioróżnorodności.

W 2024 r. Gminny Ośrodek Kultury w Chojnicach po raz kolejny zorganizował konkurs hafciarski ETNO – DESIGN. Konkurs był jednym z elementów projektu *Kaszëbsczi wësziwë – Chonicczi modło*, realizowanego w ramach programu Ministerstwa Kultury i Dziedzictwa Narodowego, prowadzonego przez Narodowy Instytut Dziedzictwa. Była to trzecia, a zarazem ciesząca się największym „powodzeniem” edycja konkursu organizowanego cyklicznie (co dwa lata) przez GOK. Przedmiotem przedsięwzięcia było wykonanie prac hafciarskich wzorami kaszubskimi w dwóch kategoriach:

- hafty kaszubskie na elementach strojów (również wspólczesnych)
- hafty kaszubskie na serwetach, obrusach, bieżnikach, elementach wystroju pomieszczeń etc.

W regulaminowym terminie wpłynęło ponad 220 prac z Kaszub i Borów Tucholskich. Prace te posłużyły do przeprowadzenia warsztatów modowych i sesji fotograficznej dla młodzieży, wydania kalendarza oraz organizacji ekspozycji, którą można było oglądać w domu kultury w Silnie. W przestrzeni wystawy odbywały się też zajęcia dla dzieci z gminy Chojnice.



Wartym podkreślenia jest fakt, iż od 2023 r. hafciarstwo kaszubskie zostało wpisane na Krajową listę niematerialnego dziedzictwa kulturowego. W ten sposób to niezwykle rękodzieło stało się jednym z elementów żywej tradycji, której ochrona i popularyzacja wpisują się w Konwencję UNESCO w sprawie ochrony niematerialnego dziedzictwa kulturowego.

Gminny Ośrodek Kultury w Chojnicach od wielu lat podejmuje szereg działań, dotyczących haftu kaszubskiego, które wpisują się w realizację założeń Konwencji UNESCO z 2003 r. Dotyczą one przede wszystkim tradycji haftowania wzorami charakterystycznymi dla regionu chojnickiego. Zainteresowanie tegoroczną edycją konkursu pokazało, iż kierunek obrany przez gminną instytucję kultury okazał się jak najbardziej prawidłowy. Potwierdziło to przede wszystkim dofinansowanie działań z programu Narodowego Instytutu Dziedzictwa, ale też zainteresowanie konkursem ze strony hafciarek ze wszystkich zakątków Kaszub i Borów Tucholskich – od Trójmiasta, poprzez Chwaszczyno, Kościerzynę, Bytów, aż po Swornegacie i Tucholę. Niezwykle wysoki okazał się też poziom prac, jury tegorocznej edycji wielokrotnie podkreślało wysoką rangę tego przedsięwzięcia oraz fakt, iż prace konkursowe mogą być przykładem wykorzystania sztuki ludowej we współczesnym wzornictwie.

Mamy nadzieję, że zdjęcia także oddają unikatowość i ponadczasowe piękno haftu kaszubskiego.



SPORT I REKREACJA W GMINIE CHOJNICE

W 2024 roku Gminny Ośrodek Kultury w Chojnicach podejmował liczne działania na rzecz rozwoju sportu amatorskiego i rekreacji. Nasze inicjatywy obejmowały różnorodne zajęcia oraz zawody, skierowane do dzieci, młodzieży i dorosłych. Działania tych nie ograniczaliśmy tylko do poziomu lokalnego, nasze przedsięwzięcia miały także zasięg ogólnopolski i międzynarodowy. Współpracowaliśmy ze stowarzyszeniami, klubami sportowymi, placówkami oświatowymi oraz firmami o charakterze sportowym. Ta szeroka współpraca umożliwiła mieszkańcom gminy wiejskiej Chojnice aktywne uczestnictwo w zajęciach i zawodach w różnych dyscyplinach, takich jak piłka nożna, piłka nożna chodzona, piłka nożna halowa, siatkówka, siatkówka plażowa, koszykówka, biegi przełajowe, tenis stołowy, tenis ziemny, wioślarstwo, żeglarstwo, fitness oraz Baśka kaszubska.

Gminny Ośrodek Kultury w Chojnicach szczególnie promował sport amatorski i rekreację ruchową, kierując swoje działania głównie do dzieci i młodzieży. W 2024 roku największym zainteresowaniem cieszyły się zajęcia i zawody piłki nożnej, które były organizowane zarówno na boiskach trawiastych, jak i w halach. Wśród cyklicznych wydarzeń znalazły się: Turniej piłki nożnej halowej o Puchar Wójta Gminy Chojnice, Małe Euro, Junior Tur Cup oraz Turniej „Z wiejskiego boiska na stadion”. Te wydarzenia stały się ważnym elementem integrującym lokalną społeczność oraz promującym aktywność fizyczną.



Turniej piłki nożnej „Małe Euro”, Charzykowy
fot. K. Syngierski



Turniej Piłki Nożnej o Puchar Wójta Gminy Chojnice
fot. K. Syngierski

W czerwcu odbyły się XXV Kaszubskie Regaty Wioślarskie im. Bolesława Drewka. Zawody, które miały miejsce na Jeziorze Karsinińskim w Swornegaciach, przyciągnęły na start czołowe kluby z Bydgoszczy, Gdańska, Torunia, Tczewa i Brdowa, a także lokalnych wioślarzy ze Swornegaci. Młodzi zawodnicy rywalizowali o puchary oraz medale zaprojektowane specjalnie na tę okazję. Imprezie towarzyszyła wystawa plenerowa pt. „Bolesław Drewka (1903-1972). Sternik na wagę olimpijskiego medalu”, którą przygotowali pracownicy Gminnego Ośrodka Kultury w Chojnicach. Opracowaniem merytorycznym zajął się Krzysztof Syngierski, a projekt graficzny wykonała Aleksandra Ciniewska. Ekspozycja dostępna była od 2 czerwca do 30 września 2024 r. przy ul. Podgórznej w Swornegaciach. Na 10 planszach można było oglądać archiwalne fotografie z prywatnych zbiorów Romana Ormanowskiego i Antoniego Rosołowicza. Ekspozycję uzupełniały zdjęcia pozyskane ze zbiorów Szkoły Podstawowej w Swornegaciach oraz znajdujące się w zasobach Gminnego Ośrodka Kultury w Chojnicach. Dodatkowo były reprints archiwalnych artykułów. Całość materiałów opatrzona była tekstem i udostępniona po raz pierwszy. Organizatorami całego wydarzenia byli: Gminny Ośrodek Kultury w Chojnicach, UKS Tur Swornegacie i Szkoła Podstawowa w Swornegaciach, a patronat nad imprezą objął Wójt Gminy Chojnice Zbigniew Szczepański. Zawody zostały dofinansowane ze środków Ministerstwa Sportu i Turystyki w ramach programu „Młode Polskie Wiosła”.



Regaty Wioślarskie im. Bolesława Drewka, Swornegacie
fot. K. Syngierski

Wyjątkowym wydarzeniem skierowanym do dzieci z gminy wiejskiej Chojnice był Letni Festiwal Sportów Plażowych. W zawodach siatkówki plażowej i piłki nożnej plażowej wzięło udział blisko 300 dzieci z 16 miejscowości gminy Chojnice. Podczas zawodów dzieci mogły również skorzystać z innych atrakcji, między innymi poskakać na bungee. Wszystkim odbywającym się aktywnościom towarzyszyło jedno wspólne przesłanie – przekazanie, że można łączyć aktywność fizyczną z zabawą oraz pokazanie, iż wspólna sportowa aktywność jest doskonałą metodą integracji rówieśniczej.

4 października 2024 r. w Swornegaciach odbył się XXX Jesienny Bieg Ekologiczny Gminy Chojnice pod hasłem „Kto biega całe życie, ten się czuje znakomicie”, w którym wzięły udział wszystkie reprezentacje szkół podstawowych z gminy Chojnice. Łącznie odbyło się 10 biegów w 5 kategoriach wiekowych, a 403 uczestników ukończyło rywalizację. W klasyfikacji drużynowej najlepsza okazała się Szkoła Podstawowa w Charzykowach, drugie miejsce zajęła Szkoła Podstawowa w Nowej Cerkwi, a trzecie Szkoła Podstawowa w Swornegaciach.

W 2024 roku GOK w Chojnicach kontynuował program zajęć i zawodów dla dorosłych mieszkańców gminy. Sporym zainteresowaniem cieszyły się rozgrywki Rekreacyjnej Ligi Piłki Nożnej Halowej, w których wzięło udział 8 zespołów. Zawody rozgrywane na charzykowskiej hali wygrała reprezentacja firmy Damex z Charzyków.

Na początku sierpnia w Nowej Cerkwi odbył się Turniej Piłki Nożnej o Puchar Wójta Gminy Chojnice. W zawodach wzięło udział 6 drużyn. Rozgrywki zakończyły się zwycięstwem Jantara Pawłowo, który w finale pokonał Nowych Nowa Cerkiew. Najlepszym zawodnikiem turnieju został Mateusz Żakowski z Nowych, a najlepszym bramkarzem Sławomir Zamożny z Jantara. Nagrody oraz gratulacje, drużyny i indywidualnie wyróżnieni zawodnicy otrzymali z rąk patrona zawodów – Wójta Gminy Chojnice Zbigniewa Szczepańskiego. Nagrody wręczali również: sołtys sołectwa Nowa Cerkiew Waldemar Ojdowski i radny gminy Damian Sawicki.

Dużym zainteresowaniem młodzieży i dorosłych cieszyły się letnie turnieje siatkówki plażowej, które odbyły się w Swornegaciach, Charzykowach oraz nad Jeziorem Ostrowite. Największy odbył się właśnie nad pięknym Jeziorem Ostrowite, gdzie siatkarze plażowi z całej Polski rywalizowali o Puchar Wójta Gminy Chojnice. W zawodach wzięło udział 16 drużyn.



Turniej Siatkówki Plażowej o Puchar Wójta Gminy Chojnice, Plaża nad J. Ostrowite

fol. K. Syngierski



Turniej Piłki Nożnej o Puchar Wójta Gminy Chojnice, Nowa Cerkiew

fol. K. Syngierski

Rekordowa liczba osiemnastu drużyn z Polski, Anglii, Litwy i Ukrainy odwiedziła na przełomie sierpnia i września Charzykowy, by wziąć udział w czwartym już turnieju piłki nożnej chodzonej – Senior Tur Cup 2024. Oprócz drużyn zagranicznych, zagrała w turnieju cała krajowa czołówka: ŁKS Łódź, Rosomak Łódź, Jeże Zgierz, WFC Kapelaki i Szarża Krojanty. Wśród kobiet najlepsze były Jeże Zgierz. Męski turniej wygrała drużyna ŁKS Łódź. W dwudniowych zawodach rozegrano łącznie 60 meczów, a startowało w nich blisko 200 zawodniczek i zawodników. Chodzona odmiana piłki nożnej, przeznaczona głównie dla pań

i panów w wieku 40+, 50+ i 60+, staje się coraz popularniejsza na całym świecie. Natomiast chętnych do gry w Charzykowach z każdym rokiem przybywa.

- Jesteśmy dumni z faktu, że ten turniej zyskuje coraz większą renomę zarówno w Polsce, jak i Europie i coraz więcej drużyn chce przyjeżdżać do Charzyków. W tym roku obchodzimy piątą rocznicę powstania Stowarzyszenia Walking Futbol Polska i to fantastyczne, że mogliśmy świętować właśnie tutaj, gdzie walking futbol jest obecny i doceniany prawie od samego początku jego obecności w Polsce – powiedział po turnieju Jarosław Paradowski, prezes Walking Futbol Polska.



Międzynarodowy turniej piłki nożnej chodzonej Tur Cup Charzykowy 2024

fol. E. Paradowska

W połowie grudnia 2024 roku rozpoczęła się druga edycja Rekreacyjnej Ligi Tenisa Stołowego Gminy Chojnice. Tenisiści rywalizują na hali w Ogorzelinach. Uczestnikami rozgrywek są drużyny sołeckie. Pierwszą edycję wygrała 4-osobowa drużyna z Ogorzelin, a podczas czterech turniejów rozegrano 384 mecze. Organizatorami rozgrywek są: Gminny Ośrodek Kultury w Chojnicach, Sołectwo Ogorzeliny oraz Szkoła Podstawowa im. Polskich Kawalerów Maltańskich w Ogorzelinach.



Rekreacyjna Liga Tenisa Stołowego Gminy Chojnice, Ogorzeliny

fol. K. Syngierski

Dzięki różnorodnym działaniom Gminnego Ośrodka Kultury w Chojnicach, mieszkańcy gminy wiejskiej Chojnice mogli korzystać z bogatej oferty sportowej i rekreacyjnej. Organizowane zajęcia i zawody przyczyniły się do popularyzacji sportu, integracji lokalnej społeczności oraz promowania zdrowego stylu życia. W 2024 roku zrealizowano wiele interesujących projektów, które z pewnością wpłynęły na aktywność fizyczną mieszkańców i zacieśniły więzi społeczne.



„CZARNE PANTERY” UPAMIĘTNIŁY POLSKICH UŁANÓW

Tegoroczne obchody, 85. rocznicy walk 18 Pułku Ułanów Pomorskich z pierwszego dnia II wojny światowej pod Chojnicami i Krojantami odbyły się w szczególnych okolicznościach. Organizowane od wielu lat uroczystości, odbyły się dokładnie 1 września 2024 r., w dniu, w którym ułani z Grudziądza przed laty stawili bohaterski opór niemieckiemu najeźdźcy, właśnie 1 września 1939 roku, dając świadectwo niezłomności i bohaterskiej postawy w walce z potężniejszemu przeciwnikiem.

Przypadająca w szczególnych okolicznościach rocznica bitwy sprawiła, że organizatorzy wydarzenia postawili sobie ambitne założenia, gdyż dodatkowo przedsięwzięcie religijno – patriotyczne przeprowadzone zostało już po raz dwudziesty i objęte zostało patronatem Prezydenta RP.

Mając na względzie powyższe okoliczności gospodarze cyklicznych uroczystości, czyli Komitet Organizacyjny Obchodów Uroczystości Szarży pod Krojantami – z Wójtem



pojazdów historycznych, a zwłaszcza współczesnych pojazdów Wojska Polskiego, w tym amerykańskiego czołgu Abrams 1 oraz „czarnych panter”, czyli nowych polskich czołgów K2, wyprodukowanych w Korei Południowej, a także innych pojazdów, które za sprawą dowództwa 20. Brygady Zmechanizowanej z Bartoszyc, dotarły na dawne polce bitwy.

Uroczystości i widowisko plenerowe w dniu 1 września 2024 roku, upamiętniające szarżę 18 Pułku Ułanów Pomorskich pod Krojantami, tradycyjnie zgromadziły tysiące uczestników. Jak zawsze nie zawiedli widzowie, a także rekonstruktorzy – miłośnicy tradycji oręża polskiego, zwłaszcza współcześni kawalerzyści w sile ponad 130 koni, za których przygotowanie do inscenizacji od lat odpowiada Polski Klub Kawaleryjski. Również nie zawiodła tegoroczna aura, która sprzyjała słonecznymi promieniami, w których blasku świeciły się szable i lance z proporczykami współczesnych ułanów.

Inscenizacja pod Krojantami jest najstarszym w Polsce tak dużym kawaleryjskim widowiskiem historyczno – militarnym, mającym cyklicznie miejsce na polach dawnych walk nieopodal Chojnic. Wielką w tym zasługą organizatorów,



Gminy Chojnice dr. inż. Zbigniewem Szczepańskim na czele, Fundacja „Szarża pod Krojantami”, której Prezesem jest pani mecenas Grażyna Winiecka oraz Szkoła Podstawowa im. 18 Pułku Ułanów Pomorskich w Nowej Cerkwi – dyrektor Alicja Kamińska podjęli wyzwanie, aby w tych szczególnych okolicznościach pamięć o obrońcach Ziemi Chojnickiej, na trwałe pozostała żywa wśród pomorskiej społeczności. Rangę przedsięwzięcia podniosło dodatkowo włączenie się w organizację widowiska Samorządu Województwa Pomorskiego. Dodatkowo zaangażowanie się jednostek 16. Pomorskiej Dywizji Zmechanizowanej, a zwłaszcza 20. Brygady z Bartoszyc oraz wsparcie finansowe Ministerstwa Obrony Narodowej, zdecydowanie umocniło starania i działania dla upamiętnienia żołnierzy poległych podczas tego kawaleryjskiego boju.

W okolicznościowym programie nie zabrakło nowości i efektownych pokazów pirotechnicznych oraz





w tym władz Gminy Chojnice, w imieniu których przygotowaniem i przeprowadzeniem koordynowała Sekretarz Gminy Lucyna Zawiszewska. Dzięki wspólnemu wysiłkowi wielu podmiotów organizacyjnych i pojedynczych osób rocznicowe przedsięwzięcie, tradycyjnie składało się z dwóch części. Pierwszej to uroczystości patriotyczno – religijnej, pod pomnikiem 18 Pułku Ułanów Pomorskich, przy drodze Chojnice – Tczew, z Apelem Pamięci oraz połową Mszą Świętą, po zakończeniu której odbyła się na drodze obok pomnika defilada kawalerii.

Następnie, na polach historycznego boju z 1939 roku, przedstawiono nowatorski pokaz bojowego działania plutonu polskiej kawalerii wspartego taczankami, armatkami przeciwpancernymi oraz polską tankietką TKS. Ten historyczny, gąsienicowy pojazd rozpoznawczy, wchodzący w skład 81 Szwadronu Czołgów Rozpoznawczych Pomorskiej Brygady Kawalerii, widzowie pod Krojantami zobaczyli po raz pierwszy. Natomiast przed 85 laty w dniu 1 września 1939 roku, takie pojazdy zaatakowały na polach pod Nową Cerkwią atakujących na tym kierunku niemieckich żołnierzy z 76 pułku piechoty zmotoryzowanej z 20 Dywizji Zmotoryzowanej, wspierając działania obronne 18 Pułku Ułanów Pomorskich. Obok tych tegorocznych nowinek żołnierze z 9 pułku rozpoznawczego – kultywującego tradycje 4 Pułku Ułanów Zaniemeńskich, zaprezentowali dynamiczne działania ukazujące wyszkolenie bojowe zwiadowców, którzy galopowali na współczesnych rumakach mechanicznych – kładach i pojazdach rozpoznawczych „Żmija”. Kolejnym, cie-



szącym oko widzów zgromadzonych pod Krojantami, był pokaz musztry 120 konnego szwadronu kawalerii. Co istotne tego rodzaju działanie formacji konnej jest jedynym w Polsce w takiej liczbie koni pokazem działania kawalerzystów, które zakończyło się regulaminową szarżą.

Kulminacyjnym elementem plenerowego planu była inscenizacja historyczno – militarna pt. Szarża pod Krojantami z 1 września 1939 roku. W trakcie tej części widowiska, licznie zgromadzona publiczność, obserwowała działanie kawalerii, pojazdów historycznych oraz dwóch samolotów, które naśladowały walki z pierwszego dnia II wojny światowej. Dynamiczny pokaz wzbogacony efektami pirotechnicznymi wzbudził uznanie i poruszenie widzów, zwłaszcza w trakcie ostatniego elementu jakim była szarża 120 konnego szwadronu ułanów, co przypominało zdarzenia z 1 września 1939 roku, jakim miały miejsce na tym polu dawnej bitwy.



LICZBA KONI
biorących udział
w uroczystościach pod Krojantami

ok. 130

Zaskoczeniem dla zgromadzonej publiczności była dodatkowa inscenizacja podsumowująca całość widowiska w postaci połączonej szarży kawalerii konnej, zmotoryzowanej oraz pancernej z udziałem koni, czołgów „Czarna pantera”, „Rosomaków”, pojazdów „Żmija”. To pierwsze takie bogate w różne elementy widowisko spotkało się z dużym aplauzem widzów, a kolejną nowością były kawaleryjskie proporzycy 18 Pułku Ułanów Pomorskich na antenach „Czarnych panter” - czołgów K2 z batalionu w Morągu. Powiewające dumnie barwy Ułanów Pomorskich na czołgach być może już wkrótce ponownie powrócą do jednostki Wojska Polskiego, gdzie kultywowane będą tradycje 18 pułku ułanów z Grudziądza.

Tegoroczne przedsięwzięcie, dzięki wprowadzonym nowym elementom i dynamice poszczególnych części widowiska, zgromadzona publiczność uznała za udane i obiecujące na kolejne lata, jeśli organizatorom uda się zgromadzić niezbędne środki na jego przeprowadzenie.



LUDOWY KLUB SPORTOWY CHARZYKOWY

Ludowy Klub Sportowy Charzykowy jest stowarzyszeniem, klubem sportowym, który jest chyba najbardziej znanym klubem w gminie Chojnice. Klub najpierw działał w ramach Ludowych Zespołów Sportowych, a potem Ludowych Klubów Sportowych, to piękna tradycja naszego stowarzyszenia, które nieprzerwanie od 70-ciu lat istnieje na żeglarskiej mapie Polski.

Przez kilkadziesiąt lat działalności LKS Charzykowy, a dokładnie w tym roku mieliśmy 70-lecie, dzięki klubowi pewnie kilka tysięcy dzieci i młodzieży poznało Jezioro Charzykowskie, uczestnicząc w szkoleniach regatowych, obozach żeglarskich, akcjach szkoleniowych i popularyzujących żeglarstwo.

Sezon 2024 nasi zawodnicy rozpoczęli już w styczniu zajęciami w sali gimnastycznej Szkoły Podstawowej w Charzykowach i chojnickiej pływalni. Dzieci budują relacje w grupie, rozwijają tężyznę fizyczną, sprawność, oswajają się z wodą i doskonałą umiejętność pływania. Pierwsze treningi na wodzie, praca przy sprzęcie zaczęła się w marcu. Dzieci i młodzież trenują pod czujnym okiem trójki naszych trenerów, w trzech grupach szkoleniowych, przede wszystkim na najliczniejszych optimistach, L'Equipach i 420 -tkach. Trener Sławomir Januszewski prowadzi grupę regatową na optimistach, Aldona Pankau szkołkę optymiściarską. Grupę starszych zawodników prowadzi trener Michał Kikmunter.

LKS Charzykowy w zakończonym sezonie zorganizował 4 duże imprezy ogólnopolskie – regaty żeglarskie, na których od lat gościmy zawodników z całej Polski. Zaczęliśmy kwietniowymi Regatami Otwarcia Sezonu (13-14.04), później seria regat o puchary samorządowców- na początku wakacji regaty o Puchar Wójta Gminy Chojnice, w sierpniu regaty o Puchar Starosty Powiatu Chojnickiego i na koniec września o Puchar Burmistrza Chojnic. Regaty organizowane przez nasz klub cieszą się sporo popularnością i z roku na rok obserwujemy coraz więcej uczestników zawodów.

W bieżącym roku aktywnie włączyliśmy się do akcji WOŚP, przekazując na licytacji vouchery na rejsy ze sternikiem żaglówkami po jeziorze Charzykowskim.

Latem 2024 roku zakończyła się kadencja zarządu stowarzyszenia i członkowie klubu wybrali nowe władze. Prezesem klubu został nasz wieloletni zawodnik i działacz kolega

Rafał Wełninski. Nowy zarząd składa się z doświadczonych żeglarzy (prawie :). Serdecznie dziękujemy prezesom: Andrzejowi Daleckiemu i Janowi Belzerowskiemu za wielkie zaangażowanie pracę w zarządzie, to była bardzo owocna kadencja.

Prezes Wełninski spotkał się z kolegium Rady Gminy Chojnice i przedstawił wójtom i radnym profil działalności naszego klubu, nasze potrzeby. Bardzo dobry kontakt z samorządem gminy Chojnice zaowocował jesienią, przekazaniem na rzecz klubu nowego pontonu z silnikiem do zabezpieczenia regat i treningów. Bardzo dobrze układa się współpraca z samorządem powiatu chojnickiego oraz miasta Chojnice – jesteśmy zauważani i doceniani.

LKS Charzykowy od kilku lat zostaje zakwalifikowany do Ogólnopolskiego Programu Edukacji Żeglarskiej „PGE PolSailing”. Program jest organizowany przez Polski Związek Żeglarski we współpracy z Ministerstwem Sportu i Turystyki i ma na celu zapoznanie dzieci z żeglarstwem. Po raz drugi w mijającym sezonie po raz pierwszy realizowaliśmy Projekt Klub w ramach współpracy z LZS-em.

Majątek klubu to m.in. baza hotelowa, budynki hangarów, zaplecze socjalne dla zawodników i trenerów. Cały czas musimy na bieżąco remontować i konserwować budynki. W tym roku udało nam się wyremontować cztery pokoje hotelowe.

Zapraszamy dzieci i młodzież z Gminy Chojnice do rozpoczęcia treningów w naszym klubie. Żeglarstwo to piękny sport, kontakt z wodą i wiatrem oraz lodem zimą. Taka aktywność to doskonała forma rozwoju młodych ludzi, ucząca współpracy w grupie, walki ze słabościami, radzenia sobie z porażkami i przychodzącymi po latach treningów sukcesami. Regularne zajęcia uczą systematyczności i poważnego podejścia do obowiązków oraz tak potrzebnej dzisiaj samodzielności. Wyjazdy na regaty i obozy szkoleniowe pozwalają poznać rówieśników w Polsce i zagranicą.

Zachęcamy do zaobserwowania naszego profilu na FB <https://www.facebook.com/LKS.Charzykowy>, gdzie możecie prześledzić historię początków klubu zapisaną na kartach Księgi Pamiątkowej Ośrodka Sportowo - Turystycznego w Charzykowach, a także być na bieżąco z aktualną ofertą zajęć.

Zarząd LKS Charzykowy składa serdeczne podziękowanie Rodzicom naszym zawodników za ich wielkie zaangażowanie i pomoc w procesie szkoleniowym oraz wyjazdach na regaty i obozy. Dziękujemy trenerom i instruktorom, członkom klubu, społecznikom, którzy pracują na rzecz stowarzyszenia. Szczególne podziękowania kierujemy do władz Gminy Chojnice, które wspierają działalność klubu grantami na szkolenie i organizację regat oraz na różne sposoby pomagają naszemu stowarzyszeniu.



GMINA CHOJNICE INWESTUJE W HISTORIĘ I PROMOCJĘ REGIONU REPLIKA JACHTU „RÓŻA” PRZEKAZANA CHKŻ

Gmina Chojnice postawiła na innowacyjne połączenie tradycji z nowoczesnym marketingiem regionalnym. W ramach działań mających na celu promocję lokalnej historii i kultury, Gmina zakupiła replikę słynnego jachtu „Róża”, zbudowanego przez legendarnego szkutnika Ottona Weilanda. Nowo pozyskana jednostka została przekazana do Chojnickiego Klubu Żeglarskiego (CHKŻ), gdzie z pewnością stanie się wyjątkowym symbolem łączącym pasję do żeglarstwa z historią regionu.



Jacht „Róża” – tradycja na wodach regionu

Otto Weiland - żeglarz, twórca polskiego żeglarstwa lodowego, konstruktor pierwszych polskich bojerów (tzw. „weilandów”), założyciel i pierwszy prezes Stowarzyszenia Przyjaciół Żeglarstwa w Charzykowach w roku 1919, które w roku 1922 przekształciło się w Klub Żeglarski - Chojnice. Współtwórca i wiceprezes Polskiego Związku Żeglarskiego.

Zapisał się w historii żeglarstwa jako twórca wybitnych jednostek pływających, które wyróżniały się zarówno solidnym wykonaniem, jak i unikalnym designem. Jacht „Róża” był jednym z jego najbardziej cenionych projektów – synonimem elegancji i precyzji szkutniczej sztuki. Zakup jego repliki to hołd dla lokalnej tradycji żeglarskiej i ukłon w stronę mieszkańców, którzy mogą być dumni z dziedzictwa swojego regionu.

Nowy rozdział dla CHKŻ

Przekazanie „Róży” do Chojnickiego Klubu Żeglarskiego to nie tylko wsparcie dla jednej z najprężniej działających instytucji sportowych w regionie, ale również szansa na wzbogacenie oferty klubu. Jacht stanie się nie tylko atrakcją dla członków klubu, ale również dla turystów, którzy będą mogli poznać jego historię podczas lokalnych wydarzeń czy regat

Zakup i przekazanie repliki jachtu „Róża” to krok o strategicznym znaczeniu promocyjnym. Jesteśmy Gminą, która szanuje swoje korzenie i inwestuje w kulturę. Jacht stanie się żywą wizytówką – zarówno na lokalnych, jak i ogólnopolskich wydarzeniach żeglarskich.

Udział repliki w regatach pozwoli na szeroką promocję gminy. Ponadto jacht będzie wykorzystywany w działaniach edukacyjnych, co dodatkowo wzmacnia jego wartość dla społeczności lokalnej.

„Róża” to coś więcej niż jacht – to symbol pasji, współpracy i lokalnego dziedzictwa. Dzięki zaangażowaniu Gminy Chojnice i CHKŻ, historia Ottona Weilanda zyska nowe życie,

inspirując kolejne pokolenia żeglarzy i mieszkańców regionu.

Inicjatywa zakupu repliki jachtu pokazuje, że tradycja może być nowoczesnym narzędziem promocji, które wzmacnia tożsamość lokalną i podkreśla unikalny charakter regionu.

Jacht odbył swój nieoficjalny dziewiczy rejs 2 sierpnia 2024 r. do Swornychgaci. Następnego dnia wziął udział w regatach o „Błękitną Wstęgę Jeziora Karsieńskiego”, w których zajął trzecie miejsce pokonując wiele nowych jachtów. Niewątpliwie wzbudzał on zachwyty wszystkich obserwatorów regat.

Wojciech Rolbiecki | Ludowy Klub Sportowy

ŁÓDŹ PONTONOWA PRZEKAZANA LKS CHARZYKOWY

Jesienią społeczność LKS Charzykowy została bardzo miło zaskoczona przez władze Gminy Chojnice. Decyzją Wójta Gminy Chojnice oraz przy przychylności Rady Gminy w Chojnicach został zakupiony i przekazany na nasze potrzeby ponton wraz z silnikiem spalinowym.

Świetna współpraca zarządu stowarzyszenia z samorządem gminy Chojnice, wójtem Zbigniewem Szczepańskim, po raz kolejny owocuje i otrzymujemy sprzęt do asekuracji zawodników podczas treningów i regat. Nasza praca i zaangażowanie w działalność związaną ze szkoleniem dzieci i młodzieży z terenu m.in. gminy Chojnice jest zauważalna i doceniana. Regaty organizowane przez LKS Charzykowy przyciągają setki zawodników wraz z rodzicami z całej Polski. To bardzo dobra reklama i promocja piękna ziemi gminy Chojnice i Jeziora Charzykowskiego.

Przekazany do użytkowania ponton na pewno przyczyni się do wzrostu bezpieczeństwa podczas zawodów i treningów. Niezawodny sprzęt jest kluczowy w sprawnym i bezpiecznym przeprowadzeniu regat i zajęć szkoleniowych.

Zarząd LKS Charzykowy składa serdeczne podziękowania Panu Wójtowi oraz Radzie Gminy w Chojnicach za wspieranie naszych działań i wszelką pomoc.

Koszt zakupu łodzi wraz z osprzętem: 65 000,00 zł



LAS JEST NASZĄ WSPÓLNĄ SPRAWĄ - DBAJMY O NIEGO RAZEM!

Lasy o zwiększonej funkcji społecznej jako oś dialogu pomiędzy leśnikami a mieszkańcami.

Lasy pełnią szereg funkcji ekologicznych, gospodarczych i społecznych, które mają kluczowe znaczenie dla jakości życia człowieka oraz ochrony środowiska przyrodniczego. Rosnące potrzeby w zakresie korzystania przez społeczeństwo z terenów leśnych, ale także zauważalna większa świadomość przyrodnicza i troska lokalnych mieszkańców o lasy rosnące w sąsiedztwie terenów zurbanizowanych i atrakcyjnych turystycznie, zainicjowały dyskusję o potrzebie udziału strony społecznej w działaniach realizowanych przez Lasy Państwowe.

W odpowiedzi na społeczne oczekiwania, w 2022 roku, we wszystkich nadleśnictwach w Polsce, wprowadzono w życie „Wytyczne do zagospodarowania lasów o zwiększonej funkcji społecznej na gruntach w zarządzie Lasów Państwowych”. Nowe regulacje opisują założenia do wyboru obszarów o szczególnych funkcjach społecznych oraz precyzują zasady i metody gospodarowania tymi terenami.

Gospodarowanie w lasach o zwiększonej funkcji społecznej

Wiodąca rola społeczna tych obszarów nie wyklucza prowadzenia w nich gospodarki leśnej i realizowania zadań związanych z szeroko rozumianą ochroną przyrody i ochroną środowiska. Zgodnie z „Wytycznymi...”, wszelkie prace związane z pozyskaniem drewna, przewidziane do realizacji w lasach o zwiększonej funkcji społecznej, są modyfikowane w celu utrzymania ich dominującej funkcji. W takich lasach nadal będą realizowane prace leśne, ale w sposób jak najbardziej zindywidualizowany, z marginalnym udziałem zrębów. Priorytetem działań leśników jest tutaj przede wszystkim zachowanie trwałości lasu i kształtowanie jego struktury gatunkowej, wiekowej i przestrzennej, z jednoczesną dbałością o jego walory, m.in. przyrodnicze, krajobrazowe, turystyczne. Należy przy tym pamiętać, że obowiązkiem Lasów Państwowych na tych obszarach jest zapewnienie bezpieczeństwa publicznego i przeciwpożarowego, zatem szczególną uwagę leśnicy zwracają na monitoring drzewostanów pod kątem występowania drzew niebezpiecznych wzdłuż szlaków turystycznych, ścieżek, dróg leśnych i publicznych, a także rosnących w sąsiedztwie zabudowań i osiedli. Przeglądy lasów odbywają się obligacyjnie dwa razy w roku oraz dodatkowo, bezpośrednio po wystąpieniu niebezpiecznych zjawisk pogodowych (silnych wiatrów, burz, okiści śnieżnej). Zdarza się również, że mieszkańcy sami zgłaszają się do leśników i wskazują na potrzebę usunięcia drzew pochylonych w kierunku zabudowań. Działania prowadzone w ramach gospodarki leśnej polegają na wyprzedzaniu procesów naturalnie zachodzących w ekosystemach leśnych, w oparciu o wiedzę z zakresu ekologii poszczególnych gatunków drzew. Dlatego też, w związku

z odejściem od dotychczasowego, tradycyjnego sposobu zagospodarowania w lasach o zwiększonej funkcji społecznej, leśnicy tym bardziej zobligowani są do dbałości o stan sanitarny lasu i likwidowania wszelkich potencjalnych zagrożeń.

Ważne jest zrozumienie wzajemnych oczekiwań i potrzeb

Strona społeczna, a ściślej ujmując, organizacje ekologiczne, często oczekują od Lasów Państwowych całkowitego zaprzestania gospodarowania w takich lasach. Nie zapominajmy jednak, że lasy położone wokół miast powstały sztucznie z nasadzeń prowadzonych przez wcześniejsze pokolenia leśników. Ze względu na ich niewielką powierzchnię i rozdrobnienie kompleksów, są one bardziej narażone na szereg czynników zewnętrznych, co w konsekwencji czyni je ekosystemami niestabilnymi. Podejmując dyskusję o lasach, należy wziąć również pod uwagę obserwowane



Obszary wokół zbiorników wód są szczególnie atrakcyjne dla różnych form rekreacji

Fot. Waldemar Wencel Nadleśnictwo Rytel

zmiany klimatyczne i towarzyszące im zjawiska ekstremalne. Leśnicy od lat obserwują, że zmiany klimatu wpływają na ekologię wielu gatunków drzew i krzewów leśnych. Niektóre gatunki w odpowiedzi na zmianę warunków klimatycznych, tracą swoje optimum ekologiczne, a ich populacje mogą nawet lokalnie zamierać, co w dalszej perspektywie może oznaczać przesuwanie się zasięgów geograficznych i zmiany w składach gatunkowych drzewostanów. Z drugiej strony jednak, są takie gatunki drzew, które korzystają na zmianach klimatu i ich populacje mogą rozszerzać swój zasięg. Odpowiedzią gospodarki leśnej na zachodzące zmiany klimatu jest prowadzenie przebudowy drzewostanów w kierunku uzyskania stabilnych lasów o zróżnicowanej strukturze gatunkowej i wiekowej.



Warto zwrócić uwagę na problematykę ochrony przyrody na styku lasu i obszarów zabudowanych. Jest to jedno z bardziej złożonych wyzwań, które wiąże się z koniecznością pogodzenia interesów ochrony środowiska z potrzebami ludzkimi. Granice między obszarami leśnymi a terenami zurbanizowanymi są miejscami o szczególnej wrażliwości ekologicznej, gdzie oddziaływanie obu tych przestrzeni mogą prowadzić do licznych konfliktów. Tereny leśne położone na obrzeżach miast są chętniej odwiedzane przez ludzi – turystów, spacerowiczów, czy rowerzystów. Zwiększona liczba osób korzystających z lasów może przyczyniać się do zanieczyszczania tych terenów, w tym śmiecenia w lesie, rozniecania ognia, czy niszczenia roślinności leśnej. Istotnym zagrożeniem obserwowanym na styku las-zabudowania, są obserwowane przypadki podrzucania do lasu odpadów ogrodowych, co niesie za sobą ryzyko zawleczenia i rozprzestrzeniania się gatunków obcego pochodzenia, w tym o potencjale inwazyjnym. Takie działania mogą nie tylko naruszać stabilność leśnych ekosystemów, ale także prowadzić do degradacji środowiska i wpływać negatywnie na rodzimą florę i faunę. Dlatego też mieszkańcy terenów zurbanizowanych powinni być świadomi wpływu swoich działań na lasy i przyrodę. Wobec tego, ważnym elementem realizowania działań z ochrony przyrody w wyznaczonych lasach o zwiększonej funkcji społecznej jest również prowadzenie edukacji przyrodniczo-leśnej i kształtowanie właściwych postaw społecznych.

Lasy o zwiększonej funkcji społecznej w Nadleśnictwie Ryteł

Na terenie Nadleśnictwa Ryteł, w zasięgu administracyjnym Gminy Chojnice, z udziałem strony społecznej wyznaczono 154,22 ha lasów o zwiększonej funkcji społecznej. Obszary te zostały wytypowane w miejscach atrakcyjnych turystycznie, przede wszystkim w obrębie Jeziora Charzykowskiego i miejscowości Funka oraz Charzykowy. Ponadto, z uwagi na historyczny charakter oraz znaczenie

dla lokalnej społeczności, do lasów o zwiększonej funkcji społecznej włączone zostały powierzchnie leśne położone w sąsiedztwie pola Szarzy pod Krojantami z 1939 r. oraz obszar zabudowań i terenów przyległych do kompleksu zabytkowej wyłuszczeniarni nasion w Klosnowie.

Zespół Lokalnej Współpracy

W Nadleśnictwie Ryteł powołany został Zespół Lokalnej Współpracy (ZLW). Członkami Zespołu są przedstawiciele organizacji pozarządowych, samorządów, szkół, zakładów przemysłu drzewnego i sektora usług leśnych, reprezentanci kół łowieckich, stowarzyszeń, ośrodków edukacyjnych itp. działających na terenie administrowanym przez Nadleśnictwo Ryteł, a także okoliczni mieszkańcy, którzy zgłosili chęć uczestniczenia w pracach Zespołu.

Zadaniem ZLW jest prowadzenie dialogu społecznego i kształtowanie świadomości przyrodniczej (ekologicznej) społeczeństwa, rozpoznanie potrzeb i oczekiwań lokalnych społeczności w zakresie funkcji społecznej lasu, konsultowanie projektów lokalizacji lasów o zwiększonej funkcji społecznej oraz uzgadnianie planu niezbędnych działań gospodarczych i ochronnych zmierzających do ich bezpiecznego udostępniania.

W 2024 roku odbyły się dwa spotkania terenowe członków ZLW, zorganizowane w celu przedstawienia i wyjaśnienia zakresu planowanych prac gospodarczych w lasach o zwiększonej funkcji społecznej. Ponadto, w listopadzie 2024 r. miało miejsce spotkanie kameralne w siedzibie Nadleśnictwa Ryteł, podczas którego poruszono tematy związane z realizacją zadań gospodarki leśnej w lasach o zwiększonej funkcji społecznej, przedstawiono propozycje zwiększenia powierzchni form ochrony przyrody w Nadleśnictwie Ryteł oraz omówiono wykonane i planowane zadania z zakresu turystycznego zagospodarowania lasu i edukacji leśnej prowadzonej przez nadleśnictwo.

Zakończenie

Lista lasów o zwiększonej funkcji społecznej nie jest listą zamkniętą. Nadal widzimy i zakładamy możliwość zwiększania powierzchni tych lasów. Ostateczny kształt lasów o zwiększonej funkcji społecznej wyznaczonych w Nadleśnictwie Ryteł oraz zasady działania Zespołu Lokalnej Współpracy, zostaną ustalone w trakcie procesu powstawania nowego planu urządzenia lasu na lata 2030-2039.

Zarządzanie terenami zaliczonymi do tzw. lasów o zwiększonej funkcji społecznej wymaga ścisłej współpracy między leśnikami, lokalnymi władzami i mieszkańcami. W efekcie lasy te stają się istotnym elementem zrównoważonego rozwoju, łączącym aspekty ochrony przyrody, edukacji i turystyki, z jednoczesnym czynnym udziałem społeczeństwa w ich zagospodarowaniu i utrzymaniu.



W pobliżu osiedli lasy odwiedzane są m.in. w celach rekreacyjnych i sportowych

Fot. Waldemar Wencel Nadleśnictwo Ryteł



KORYTARZE EKOLOGICZNE

Ustawa o ochronie przyrody definiuje korytarze ekologiczne jako obszary umożliwiające migrację roślin, zwierząt lub grzybów. Nie są one formą ochrony przyrody, ale ich znaczenie dla zachowania różnorodności biologicznej, zarówno na poziomie gatunkowym, jak i genetycznym, jest ogromne. Korytarze ekologiczne umożliwiają zachowanie funkcjonalnej łączności pomiędzy różnymi obszarami cennymi przyrodniczo, zapewniając swobodne przemieszczanie się gatunków i wymianę genów. W przyrodzie niezbędną jest zmienność, którą zapewnia bioróżnorodność. To ona gwarantuje stabilność i bezpieczeństwo układów przyrodniczych, wpływając na ich równowagę. Korytarze ekologiczne stanowią ważny element przestrzeni łączący obszary cenne pod względem przyrodniczym w spójną sieć krajową. Stąd potrzeba przykładania szczególnej wagi do zachowania ich walorów przyrodniczych i integralności.

W dzisiejszych czasach rola i znaczenie korytarzy ekologicznych jest coraz większe. Rosnąca presja inwestycyjna na obszary cenne przyrodniczo, rozpraszanie zabudowy wraz z towarzyszącymi jej trwałymi barierami w postaci ciągów ogrodzeń, rozwój infrastruktury komunikacyjnej, to wszystko doprowadza do fragmentacji środowiska. Zostają przerwane funkcjonalne połączenia przyrodnicze, a w konsekwencji dochodzi do postępującej izolacji tych obszarów. Utrata łączności ekologicznej jest jednym z największych zagrożeń dla zachowania różnorodności biologicznej, ciągłości istnienia gatunków roślin, zwierząt i grzybów. Im mniej zróżnicowane środowisko przyrodnicze, tym jest mniej stabilne, gorzej funkcjonuje, a w następstwie staje się mniej odporne na zachodzące zmiany (co w obliczu zachodzących zmian klimatycznych staje się tym bardziej istotne). A z faktu, że utrata różnorodności biologicznej jest jednym z największych zagrożeń dla prawidłowego funkcjonowania życia na Ziemi, zdajemy sobie wszyscy sprawę.

Czy można ochronić korytarze ekologiczne?

Przy dzisiejszej presji inwestycyjnej - to zadanie bardzo trudne. Coraz częściej mamy bowiem do czynienia z próbami lokalizowania zabudowy w znacznym oddaleniu od zwartej zabudowy miejscowości, na rozległych terenach rolnych i rolno-leśnych, tak ważnych dla zachowania różnorodności biologicznej. Coraz częściej próbuje się tę zabudowę lokalizować w przebiegu istniejących korytarzy ekologicznych. Warto w tym miejscu wskazać, że rozpraszanie zabudowy ma także wymiar ekonomiczny - wszyscy ponosimy coraz wyższe koszty utrzymania linii energetycznych, wodociągowych, kanalizacyjnych itp.

Przede wszystkim, korytarze ekologiczne powinny być uwzględniane w planowaniu przestrzennym. Konieczność ich ochrony powinna być wpisana w politykę rozwoju i planowania przestrzennego na każdym szczeblu – od lokalnego po krajowy (a także szerzej – poziom europejski). Uwzględnienie korytarzy ekologicznych w dokumentach

strategicznych samorządów powinno skutkować określeniem zasad ochrony tych obszarów, np. przed nadmiernym zainwestowaniem czy zmianą przeznaczenia gruntów.

Skutecznym sposobem ochrony korytarzy ekologicznych jest także obejmowanie kluczowych terenów formami ochrony przyrody, także takimi, które mają może nie najwyższy status ochrony, ale które tworzy się m.in. właśnie ze względu na pełnioną funkcję korytarzy ekologicznych, tj. obszary chronionego krajobrazu. Może to zapobiec zainwestowaniu tych przestrzeni i innym niekorzystnym zmianom w krajobrazie. Nawiązując do form ochrony przyrody nie sposób w tym miejscu nie wspomnieć o ochronie korytarzy ekologicznych Parku Narodowego „Bory Tucholskie”.

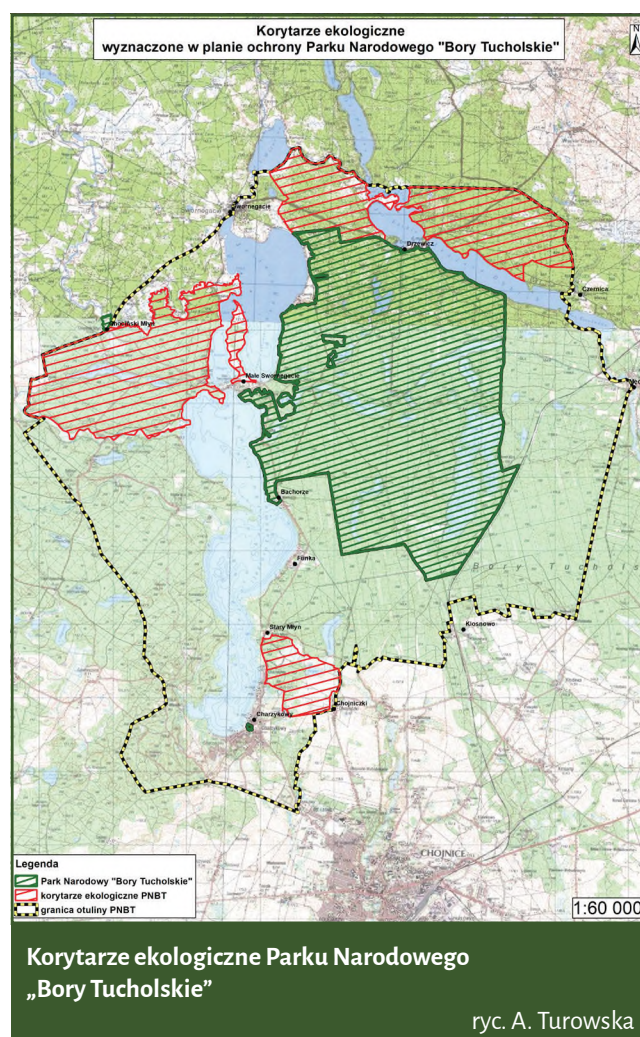

Korytarze ekologiczne Parku Narodowego „Bory Tucholskie”

W strategicznym dokumencie dla parku narodowego jakim jest plan ochrony, Park Narodowy „Bory Tucholskie” (PNBT) wyznaczył korytarze ekologiczne, zlokalizowane w otulinie Parku. W celu określenia, które obszary otuliny są najistotniejsze z punktu widzenia ochrony zasobów przyrodniczych Parku, zostały wykonane szeroko za-

krojone analizy, przez liczne grono eksperckie. Wykazano wówczas, że zainwestowanie osadnicze w otulinie Parku, zwłaszcza w przebiegu korytarzy ekologicznych, powoduje postępującą izolację Parku od przyrodniczego otoczenia i może doprowadzić do zerwania powiązań przyrodniczych Parku. Wskazano obszary kluczowe do zapewnienia funkcjonalnej łączności pomiędzy Parkiem a innymi obszarami cennymi przyrodniczo – tj. korytarze ekologiczne. Dla tych obszarów, w załączniku nr 7 planu ochrony, zapisano potrzebę ograniczenia zabudowy. Plan ochrony jasno więc określił, które obszary otuliny są strategiczne z punktu widzenia zabezpieczenia zasobów przyrodniczych Parku. Jest to szczególnie istotne z uwagi na małą powierzchnię zajmowaną przez Park. Załącznik nr 7 to ta część planu ochrony Parku, która wprowadza ustalenia do dokumentów planistycznych sporządzanych przez samorządy.

Półwysyp Miechurz

Półwysyp Miechurz w m. Małe Swornegacie stanowi fragment jednego z 4 korytarzy ekologicznych Parku Narodowego „Bory Tucholskie”. Korytarz ten obejmuje, poza Półwysypem, tereny położone na zachód od Parku, pomiędzy rzeką Chociną a rzeką Brdą. Półwysyp Miechurz jest strategicznym z punktu widzenia ochrony zasobów przyrodniczych Parku obszarem otuliny. Położenie między dwoma jeziorami – Karsińskim i Długim - powoduje, że stanowi on oazę dla licznego ptactwa wodnego oraz szlak migracyjny dla dużych ssaków. Mozaika terenów rolnych i leśnych stwarza dogodne warunki do swobodnego przemieszczania się zwierząt, umożliwia wędrówki w celu poszukiwania żerowisk, miejsc odpoczynku czy też nowych miejsc bytowania. Półwysyp Miechurz jest pomostem łączącym obszar Parku Narodowego z innymi obszarami cennymi przyrodniczo, znajdującymi się na zachód od Parku. Dzięki zachowaniu drożności tego korytarza organizmy występujące w Parku Narodowym „Bory Tucholskie” mają szansę na wymianę puli genowej i zachowanie zdrowych, rozwijających się populacji. Ochrona tego korytarza jest więc kluczowa dla zachowania zasobów przyrodniczych PNBT.

Należy w tym miejscu podkreślić, że potrzebę ochrony tego cennego pod względem przyrodniczym i krajobrazowym terenu widział również samorząd oraz mieszkańcy,



ustanawiając miejscowy plan zagospodarowania przestrzennego. Celem tego planu było m.in. wprowadzenie zapisów chroniących ten obszar przed zainwestowaniem, właśnie ze względu na szczególne warunki przyrodnicze i krajobrazowe, w tym ustanowienie zakazu zabudowy. Na etapie uzgodnień miejscowego planu osiągnięto więc przyrodniczy i społeczny kompromis, tak aby zachować walory tego urokliwego miejsca. Niestety, nie powstrzymało to presji inwestycyjnej na ten cenny obszar...

Słowem podsumowania

Konieczność zapewnienia łączności przestrzennej obszarów cennych przyrodniczo jako niekwestionowanego warunku zachowania różnorodności biologicznej w sposób bezpośredni wiąże się z potrzebą zachowania korytarzy ekologicznych. Zarówno ustawa zasadnicza – Konstytucja, jak i ustawa o ochronie przyrody, zobowiązuje każdego z nas do dbałości o przyrodę i zrównoważony rozwój. Nakłada na nas obowiązek rozsądnego postępowania z zasobami przestrzeni i podejmowania działań zmierzających do nie pogarszania stanu środowiska, w tym zachowania łączności przestrzennej korytarzy ekologicznych.

Uwzględnianie korytarzy ekologicznych w polityce planowania przestrzennego na każdym poziomie, wypracowanie współpracy pomiędzy planistami a „przyrodą”, może pozwolić na zachowanie istniejących łączników ekologicznych. Niezbędne jest także budowanie świadomości społecznej w zakresie potrzeby zachowania zasobów przyrodniczych i walorów krajobrazowych.

Zachowanie różnorodności biologicznej to nie tylko pojęcie związane z ochroną przyrody, to „zasób”, który jest istotny dla dobrobytu człowieka, także poprzez zapewnienie usług ekosystemowych, czyli korzyści, których środowisko naturalne dostarcza człowiekowi i gospodarce.

Potrzeba ochrony korytarzy ekologicznych dotyczy więc, bezpośrednio lub pośrednio, każdego z nas.

Dlatego, Park Narodowy „Bory Tucholskie” planuje przeprowadzenie w 2025 roku kampanii informacyjno-edukacyjnej dotyczącej ochrony korytarzy ekologicznych. Planowany jest m.in. cykl podcastów, cykliczne informacje w mediach społecznościowych oraz inne działania, które mają służyć podnoszeniu świadomości ekologicznej w tym zakresie.



ZABUDOWA REGIONALNA - POTRZEBA CZASU CZY NIEDORZECZNOŚĆ?

Regionalizm coraz częściej staje się odpowiedzią na globalizację, pozwalając lepiej dostosować się do niej i ograniczać jej negatywne skutki. Czym jednak jest regionalizm? W jakich dziedzinach życia możemy go wyrażać? Czy kształtując krajobraz możemy nadać mu charakter regionalny? A może skazani jesteśmy na życie w homogenicznym świecie? Czy zabudowa regionalna jest potrzebą czasu, a może niedorzecznością, która nie ma szans na realizację? Czy jako mieszkańcy gminy Chojnice odczuwamy potrzebę identyfikacji z naszą Małą Ojczyzną?



Zespół zabudowań w Chocińskim Młynie

fol. M. Grzempa

Na regionalizm składa się zespół cech charakterystycznych dla danego obszaru. Wyraża się on np. w etnografii, antropologii kultury, badaniach językowych czy budownictwie ludowym. Jest to kultura danego regionu ukształtowana przez dziesięciolecia na skutek barier naturalnych, granic i różnic politycznych oraz barier językowych. Region obejmuje obszar charakteryzujący się odrębnością w stosunku do obszarów sąsiednich, odróżniający się od terenów przyległych określonymi cechami naturalnymi lub nabytymi. Regionalizm pozwala kształtować tożsamość indywidualną i zbiorową, wpływa na rozwój gospodarczy oraz zrównoważone wykorzystanie zasobów lokalnych.

Jednym z celów Zaborskiego Parku Krajobrazowego jest ochrona tożsamości kulturowej Ziemi Zaborskiej, a zwłaszcza specyfiki jednostek osadniczych i sieci dróg, lokalnej tradycji architektonicznej oraz dziedzictwa kultury materialnej i niematerialnej. Ziemia Zaborska obejmuje południową część regionu kulturowego Kaszub. Peryferyjne położenie miało wpływ na kształtowanie się regionalnej odrębności. Osadnictwo cechuje duża różnorodność form układów osadniczych, wywodzących się zarówno z uwarunkowań naturalnych, jak i historycznych. Różnorodność form rozplanowania wsi, zróżnicowany poziom ekonomiczny oraz struktura zawodowa mieszkańców sprawiają, że każda wieś posiada swój indywidualny charakter wyróżniający ją od wsi sąsiednich. Swornegacie to najstarsza placówka zakonu augustianów na Pomorzu Gdańskim. Mieszkańcy wsi „od zawsze” zajmowali się rybactwem, później flisactwem. Starą wsią rybacką są również Charzykowy, które w okresie II Rzeczypospolitej zmieniły swój charakter na letniskowy w związku z dynamicznym rozwojem żeglarsstwa. Z kolei Stary Młyn, Chociński Młyn czy Kopernica to dawne osady młyńskie. Przykładem osadnictwa leśnego są Klosnowo i Funka.

Istotą działalności parku krajobrazowego jest integralne traktowanie ochrony walorów przyrodniczych, kulturowych i krajobrazowych. W roku 2024 wszedł w życie plan ochrony dla Zaborskiego Parku Krajobrazowego. Dokument zawiera szereg wytycznych i rekomendacji dotyczących gospodarki leśnej, retencjonowania wody, renaturyzacji rzek oraz ochrony gruntów pochodzenia organicznego. Na mapach

wskazano tereny cenne przyrodniczo i atrakcyjne krajobrazowo, gdzie należy ograniczać zabudowę. Rozproszona zabudowa generuje mieszkańcom koszty budowy i utrzymania infrastruktury oraz wzrost kosztów odbioru odpadów komunalnych. W planie ochrony znalazły się zalecenia dotyczące zasad kształtowania nowej zabudowy. Kontynuacja regionalnych form architektonicznych polegać ma na adaptacji dawnych wzorców i technologii do współczesnych projektów budowlanych. Zabudowa na terenie parku krajobrazowego powinna nawiązywać do tradycji budowlanej regionu. Dla parametrów zabudowy oraz zagospodarowania terenu jako wzornik służą typy zabudowy regionalnej opisane w planie. Szczegółowe wytyczne znajdują się w załączniku nr 1 do uchwały 757/LX/23 Sejmiku Województwa Pomorskiego z dnia 21 grudnia 2023 r. w sprawie ustanowienia Planu ochrony dla Zaborskiego Parku Krajobrazowego (Dz. Urz. Woj. Pom. 2024.380 z dnia 25.01.2024 r.) rozdział 4. § 10 pkt. 5.

Na wnioski inwestora Zaborski Park Krajobrazowy wydaje opinie architektoniczne i lokalizacyjne. Opinię taką można uzyskać przed złożeniem wniosku o wydanie pozwolenia na budowę lub decyzji o ustaleniu warunków zabudowy. Opinie architektoniczne nie są wiążące prawnie, ale są istotną przesłanką przy wydawaniu decyzji i uzgodnień przez inne organy. W tym zakresie decyzję podejmuje urząd gminy lub starostwo. Sporządzanie opinii nie jest postępowaniem administracyjnym. Celem Zaborskiego Parku Krajobrazowego jest wskazywanie charakterystycznych dla regionu cech zabudowy (wyróżników), podkreślanie i promowanie jego unikatowości. Budynki na obszarze Parku mają w twórczy sposób wpisywać się w lokalne uwarunkowania, np. poprzez nawiązanie do tradycyjnych proporcji planu budynku, maksymalnej powierzchni w obrysie planu głównego korpusu budynku, rzutu budynku, bryły, maksymalnej wysokości budynku, określonej geometrii dachu, nawiązania do detalu architektonicznego, kolorystyki, materiałów itp.



Zespół zabudowy wyluszczeni w Klosnowie

fol. M. Grzempa

Tradycyjny dom mieszkalny na terenach wiejskich Zaborskiego Parku Krajobrazowego stanowi świadectwo rozwoju techniki budowlanej, sytuacji ekonomicznej i statusu mieszkańców oraz ich kultury materialnej i duchowej. Na obszarze Parku pojawiły się wzorce zabudowy ignorujące miejscową tradycję i krajobraz. Obecność tych wzorców dotyczy zarówno formy budynków i ich układów funkcjonalnych, jak też układów przestrzennych skupisk zabudowy. Ochrona krajobrazu kulturowego oraz specyficznych struktur przestrzennych zabudowy wsi wymaga, aby w procesie inwestycyjnym przestrzegać obowiązujących zasad kształtowania form zabudowy i układów przestrzennych wsi, w nawiązaniu do miejscowej tradycji.





GMINA CHOJNICE

Naturalnie Piękna!



SOŁTYSI GMINY CHOJNICE - DANE KONTAKTOWE

SOŁECTWO	SOŁTYS	TELEFON	E-MAIL
ANGOWICE	EWA BRUNKE	886 097 646	angowice@gminachojnice.com.pl
CHARZYKOWY	JĘDRZEJ ILKOWSKI	531 419 319	charzykowy@gminachojnice.com.pl
CHOJNATY	MIROSŁAW KAŁDUŃSKI	602 500 418	mirosław-kaldunski@wp.pl
CHOJNICZKI	TOMASZ SUJAK	788 207 408	chojniczki@gminachojnice.com.pl
CIECHOCIN	HELENA JESSA	696 416 530	ciechocin@gminachojnice.com.pl
CZARTOŁOMIE-JARCEWO	JACEK KISZEWSKI	889 206 547	czartolomie-jarcewo@gminachojnice.com.pl
DORĘGOWICE	IWONA ORŁOWSKA	696 149 568	iwonao@gminachojnice.com.pl
FUNKA	WIOLETTA DROBIŃSKA	608 824 366	funka@gminachojnice.com.pl
GOCKOWICE-OBJEIERZE	EDWIN GOŁOCHOWICZ	660 512 107	gockowice-objezierze@gminachojnice.com.pl
GRANOWO	KRYSTYNA KUCZKOWSKA	721 297 340	granowo@gminachojnice.com.pl
KLAWKOWO	ANNA TOBOLEWSKA	601 361 754	klawkowo@gminachojnice.com.pl
KLOSNOWO	ELŻBIETA KNOP	660 928 998	klosnowo@gminachojnice.com.pl
KŁODAWA	ROBERT PIESIK	880 085 717	robertp@gminachojnice.com.pl
KOPERNICA	BOGDAN RAPATT	692 289 594	kopernica@gminachojnice.com.pl
KROJANTY	MARCIN SZMAGLIŃSKI	888 630 604	krojanty@gminachojnice.com.pl
KRUSZKA	RAFAŁ DRAŻEK	604 853 319	kruszkaw@gminachojnice.com.pl
LICHNOWY	ZBIGNIEW NOJMAN	786 849 880	zbigniewm@gminachojnice.com.pl
LOTYŃ	SŁAWOMIR BUTZA	694 819 676	lotyn@gminachojnice.com.pl
MOSZCZENICA	KAROLINA ODYJA	667 242 950	moszczenica@gminachojnice.com.pl
NIEŻYCHOWICE	WALDEMAR OCHLIK	788 714 571	niezychowice@gminachojnice.com.pl
NOWA CERKIEW	WALDEMAR OJDOWSKI	604 715 193	nowacerkiew@gminachojnice.com.pl
NOWE OSTROWITE	KATARZYNA MELLER	600 955 319	noweostrowite@gminachojnice.com.pl
NOWY DWÓR-COŁDANKI	KAROL CZAPIEWSKI	665 165 465	nowydwor-coldanki@gminachojnice.com.pl
OGORZELINY	JAROSŁAW ERBETOWSKI	662 501 658	jaroslawe@gminachojnice.com.pl
OSTROWITE	KRZYSZTOF MAJER	501 405 233	ostrowite@gminachojnice.com.pl
PAWŁOWO	BOŻENA BOROWICKA	517 866 348	bozenab@gminachojnice.com.pl
PAWŁÓWKO-LIPIENICE	PIOTR PAŻONTKA LIPIŃSKI	511 716 570	pawlowko-lipienice@gminachojnice.com.pl
POWAŁKI	KATARZYNA GRASZK	602 748 260	powalki@gminachojnice.com.pl
RACŁAWKI	MONIKA GIERSZEWSKA	534 231 292	raclawki@gminachojnice.com.pl
SILNO	RYSZARD SZYMCZYK	694 562 916	silno@gminachojnice.com.pl
SŁAWĘCIN	SYLWESTER KNYBA	606 147 461	sylwesterk@gminachojnice.com.pl
SWORNEGACIE	DOMINIK DYKIER	886 220 267	swornegacie@gminachojnice.com.pl
TOPOLE	JOANNA MISZTAŁ	721 877 796	topole@gminachojnice.com.pl
ZBENINY	ILONA KIEDROWSKA	662 473 801	zbeniny@gminachojnice.com.pl

DANE TELEADRESOWE

Urząd Gminy w Chojnicach

ul. 31 Stycznia 56a
www.gminachojnice.pl
mail: gmina@gminachojnice.com.pl
tel. 52 397 21 29, 52 88 01 303,
52 88 01 393, fax 52 397 35 59

Wójt Gminy Chojnice

dr inż. Zbigniew Szczepański
tel. 52 88 01 302

Zastępca Wójta

mgr Janusz Szczepański
pok. 200
tel. 52 88 01 302

Sekretarz Gminy Chojnice

mgr Lucyna Zawiszewska
tel. 52 88 01 302

Wydział Organizacyjny i Spraw Obywatelskich

Dyrektor Wydziału
mgr Marcin Siudziński
pok. 204
mail: marcins@gminachojnice.com.pl
tel. 52 88 01 334

Ewidencja Ludności

pok. 10
tel. 52 88 01 331

Dowody Osobiste

pok. 11
tel. 52 88 01 332, 52 88 01 333

Sprawy Wojskowe, OC i Obronne, straże pożarne

pok. 205, 206
tel. 52 88 01 323, 52 88 01 324

Działalność Gospodarcza

pok. 13
tel. 52 88 01 330

Biuro Rady

pok. 200A
tel. 52 88 01 340, 52 88 01 348

Przewodniczący Rady Gminy

mgr Józef Kołak
pok. 212
tel. 52 88 01 348

Sekretariat

pok. 100
tel. 52 88 01 302
fax 52 397 35 59

Inspektor Ochrony Danych

pok. 200A
tel. 52 88 01 340

Wydział Funduszy i Zamówień Publicznych

Dyrektor Wydziału
mgr Robert Sawicki
pok. 304
mail: roberts@gminachojnice.com.pl
tel. 52 88 01 344

Zamówienia Publiczne

pok. 306
tel. 52 88 01 346

Informatycy

tel. 52 88 01 304
pok. 305
mail: mariusz@gminachojnice.com.pl
benedykt@gminachojnice.com.pl

Wydział Inwestycyjno-Komunalny

Dyrektor Wydziału
mgr inż. Sebastian Kwiatkowski
pok. 107
tel. 52 88 01 308

Drogi Gminne

pok. 108
tel. 52 88 01 309

Gospodarka Komunalna i Mieszaniowa

pok. 106
tel. 52 88 01 307, 52 88 01 310

Wydział Planowania Przestrzennego i Gospodarki Nieruchomościami

Dyrektor Wydziału
mgr inż. Anna Maciejewicz
pok. 111, 112
tel. 52 88 01 306, 52 88 01 311

Gospodarka Nieruchomościami

pok. 110
tel. 52 88 01 305

Wydział Rolnictwa i Środowiska

Dyrektor Wydziału
mgr inż. Anna Michalak
pok. 8 (parter)
mail: annami@gminachojnice@com.pl
tel. 52 88 01 318

Kształtowanie i Ochrona Środowiska

pok. 14, 15
tel. 52 88 01 313, 52 88 01 314, 52 88 01 316

Gospodarka Odpadami

pok. 9
tel. 52 88 01 315

Czyste Powietrze

pok. 14
tel. 52 88 01 317

Wydział Finansowy

Skarbnik Gminy
mgr Iwona Lewandowska
pok. 202
mail: iwonal@gminachojnice.com.pl
tel. 52 88 01 335

Księgowość Podatkowa

pok. 207, 208
tel. 52 88 01 319, 52 88 01 320,
52 88 01 321, 52 88 01 322

Księgowość Budżetowa

pok. 208
tel. 52 88 01 338, 52 88 01 339

Podatki i Opłaty Lokalne

pok. 3, 4 (parter)
tel. 52 88 01 326

Kasa

pok. 1 (parter)
tel. 52 88 01 325

Profilaktyka i Rozwiązywanie Problemów Alkoholowych

mgr Adam Modrzejewski
mgr Lucyna Narloch
Chojnice, Strzelecka 31a, pok. 09
mail: adam@gminachojnice.com.pl
mail: lucynan@gminachojnice.com.pl
tel. 52 506 53 50

Gminny Ośrodek Pomocy Społecznej w Chojnicach

Dyrektor
mgr Beata Kołak
ul. Drzymały 20A
89-600 Chojnice
mail: gops@gminachojnice.com.pl
tel. 52 88 01 380
tel. 52 88 01 381
tel. 52 88 01 382
fax 52 396 38 41

Gminny Zespół Oświaty w Chojnicach

Dyrektor
mgr Anita Sznajder
pok. 307
mail: gzo@gminachojnice.com.pl
tel. 52 88 01 350, 52 88 01 351

Gminny Ośrodek Kultury w Chojnicach

Dyrektor
mgr Justyna Rząska
ul. Kościerska 10/2
89-600 Chojnice
mail: gok@gokchojnice.pl
kom. 793 610 036

Gminny Zakład Gospodarki Komunalnej Sp. z o. o.

Prezes
mgr inż. Ireneusz Kłodziński
ul. Ustronna 12
89-606 Charzykowy
mail: gzgk@gzgkchojnice.pl
tel. 52 396 37 36, 52 397 24 50

Aktualności z Gminy Chojnice

Biuletyn Urzędu Gminy w Chojnicach
ul. 31 Stycznia 56a, 89-600 Chojnice
redaguje kolegium w składzie:
Janusz Szczepański (nacz.), Lucyna Zawiszewska,
Marcin Siudziński



Urząd Gminy w Chojnicach

ul. 31 Stycznia 56a
89-600 Chojnice
www.gminachojnice.pl
e-mail: gmina@gminachojnice.com.pl
tel. 52 397 21 29, fax 52 397 35 59

Zdjęcia: D. Frymark, A. Knitter, L. Zawiszewska, A. Czupryniak,
K. Syngierski, pixabay.com, zbiory własne Gminy Chojnice oraz GOK

Okładka: centrum wsi w Granowie, (fot. L. Zawiszewska)